BISSELL®

BIG GREEN DEEP CLEANIGN MACHINE®

USER GUIDE

86T3 SERIES

Images may vary

IMPORTANT SAFETY INSTRUCTIONS

READ ALL INSTRUCTIONS BEFORE USING YOUR DEEP CLEANER.

When using an electrical appliance, basic precautions should be observed, including the following:

⚠WARNING

TO REDUCE THE RISK OF FIRE, ELECTRIC SHOCK, OR INJURY:

» Connect to a properly grounded outlet only. See grounding instructions. Do not modify the 3-prong grounded plug.

» Do not leave appliance when it is plugged in. Unplug from outlet when not in use and before servicing.

» Use indoors only.

» Do not allow to be used as a toy. Close attention is necessary when used by or near children.

» Do not use for any purpose other than described in this User's Guide. Use only manufacturer's recommended attachments.

» Do not use with damaged cord or plug. If appliance is not working as it should, or has been dropped, damaged, left outdoors, or dropped into water, have it repaired at an authorized service center.

» Always install float before any wet pick-up operation.

» Do not pull or carry by cord, use cord as a handle, close a door on cord, or pull cord around sharp edges or corners. Do not run appliance over cord. Keep cord away from heated surfaces.

» Do not unplug by pulling on cord. To unplug, grasp the plug, not the cord.

» Do not handle plug or appliance with wet hands.

» Do not put any object into openings. Do not use with any opening blocked; keep openings free of dust, lint, hair, and anything that may reduce air flow.

» Keep hair, loose clothing, fingers, and all parts of body away from openings and moving parts.

» Turn off all controls before plugging or unplugging appliance.

» Use extra care when cleaning on stairs.

» Do not use to pick up flammable or combustible materials (lighter fluid, gasoline, kerosene, etc.) or use in areas where they may be present.

» Do not use appliance in an enclosed space filled with vapors given off by oil base paint, paint thinner, some moth proofing substances, flammable dust, or other explosive or toxic vapors.

» Do not use to pick up toxic material (chlorine bleach, ammonia, drain cleaner, etc.).

» Do not pick up anything that is burning or smoking, such as cigarettes, matches, or hot ashes.

» Use only BISSELL cleaning products intended for use with this appliance to prevent internal component damage. See the Cleaning Fluid section of this guide.

» Unplug before connecting TurboBrush Tool.

» Do not immerse. Use only on surfaces moistened by the cleaning process.

» Keep appliance on a level surface.

» Do not use without intake screen filter in place.

SAVE THESE INSTRUCTIONS

This model is for household use only.

⚠WARNING

Improper connection of the equipment-grounding conductor can result in a risk of electrical shock. Check with a qualified electrician or service person if you aren't sure if the outlet is properly grounded. DO NOT MODIFY THE PLUG. If it will not fit the outlet, have a proper outlet installed by a qualified electrician. This appliance is designed for use on a nominal 120-volt circuit, and has a grounding attachment plug that looks like the plug in the illustration. Make certain that the appliance is connected to an outlet having the same configuration as the plug. No plug adapter should be used with this appliance.

GROUNDING INSTRUCTIONS

This appliance must be connected to a grounded wiring system. If it should malfunction or break down, grounding provides a safe path of least resistance for electrical current, reducing the risk of electrical shock. The cord for this appliance has an equipment-grounding conductor and a grounding plug. It must only be plugged into an outlet that is properly installed and grounded in accordance with all local codes and ordinances.

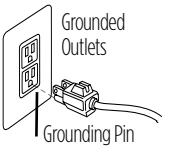

Thanks for buying a BISSELL deep cleaner

We're glad you purchased a BISSELL deep cleaner. Everything we know about floor care went into the design and construction of this complete, high-tech home cleaning system.

Your BISSELL deep cleaner is well made, and we back it with a limited five-year warranty. We also stand behind it with a knowledgeable, dedicated Consumer Care department, so, should you ever have a problem, you'll receive fast, considerate assistance.

My great-grandfather invented the floor sweeper in 1876. Today, BISSELL is a global leader in the design, manufacture, and service of high quality homecare products like your BISSELL deep cleaner.

Thanks again, from all of us at BISSELL.

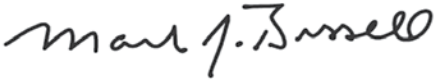

Mark J. Bissell
Chairman & CEO

Safety Instructions 2

Product View 4

Assembly 5

Operations 5-9

Maintenance & Care 10-11

Troubleshooting 12

Replacement Parts 13

Accessories 14

Warranty 15

Consumer Care 15

Product Registration 16

Tips

- Deep cleaning stairs and high-traffic areas on a regular basis helps prolong carpet life.
- Check upholstery stuffing before cleaning. Colored stuffing may bleed through the fabric when it becomes wet.
- Before turning off the machine, suction up clean water to thoroughly rinse out the interior of the flex hose. Then, lift the cleaning tool and point it upwards to drain any remaining water into the dirty water/ collection tank.

Product View

1 Spray Trigger
2 Power Cord
3 Adjustable Handle
4 Hose Latch
5 Tank Carry Handle
6 Flow Indicator
7 Solution Hose Connection
8 Dirty Water Tank
9 Front Carry Handle
10 Clean Water Tank
11 Spray Trigger
12 Power Switch
13 Upper Handle Release
14 Back Carry Handle
15 Recline Handle

Images may vary

Assembly

Your BISSELL deep cleaning machine comes with no assembly required!

⚠WARNING

Do not plug in your deep cleaner until you are familiar with all instructions and operating procedures.

Operations

Cleaning fluid

Keep plenty of genuine BISSELL 2X formula on hand so you can clean and protect whenever it fits your schedule. Always use genuine BISSELL deep cleaning formulas. Non-BISSELL cleaning solutions may harm the machine and will void the warranty.

⚠WARNING

To reduce the risk of fire and electric shock due to internal component damage, use only BISSELL cleaning fluids intended for use with the deep cleaner.

	Professional Deep Cleaning	Pet Stain & Odor	Deep Clean & Protect	Allergen Cleansing	Spring Breeze	Tough Stain Pretreat
Best for	Out Cleans all other formulas	Removes tough pet stains and contains patented odor removal technology	Deep cleans carpets and protects from future stains with Scotchgard™ Protector	Helps remove pet & pollen allergens	Powerful cleaning with a refreshing scent	Pretreat to penetrate and loosen tough stains
2X Concentrated	X	X	X	X	X	
Scotchgard™ Protection*	X	X	X			

*ONLY BISSELL Protects from future stains with Scotchgard™ Protector

Scotchgard™ is a trademark of 3M®.

Before you clean

1. Move furniture to another area if cleaning the entire room (optional.)

2. Vacuum area with a dry vacuum cleaner thoroughly before deep cleaning.

3. Plan your cleaning route to leave an exit path. It is best to begin cleanin g in the corner farthest from your exit.

4. Pretreating (optional) is recommended to improve cleaning effectiveness for heavily soiled carpet in high traffic areas such as entryways and hallways.

a. Spray the BISSELL Tough Stain Pre-Cleaner formula onto high traffic areas, soiled areas or stains.

b. Allow to penetrate for at least three minutes.

c. Clean as normal using your BISSELL deep cleaning machine, following the instructions on page 6.

ATTENTION

Some Berber carpets have a tendency to fuzz with wear. Repeated strokes in the same area with an ordinary vacuum or deep cleaner may aggravate this condition. Please see Stain Removal instructions on page 8.

Operations

Carpet cleaning

1. Remove dirty water tank. Pull dirty water tank handle to upright position and lift up to remove dirty water tank.

2. Lift clean water tank from the base of machine.

a. Unscrew cap on top of the clean water tank. Fill tank to **FILL** line with clean, hot tap water. **Do not boil or microwave water.**

b. Measure BISSELL formula using cap on tank. Fill cap to line twice for each full tank of water. Always use genuine BISSELL formulas to maximize cleaning and for the safety of your machine

c. Screw cap back onto clean water tank and place tank onto base of the machine.

3. Replace dirty water tank securely on top of the clean water tank and push handle back to lock into place.

4. Plug into a proper outlet and turn the power switch to the ON (**I**) position.

5. Recline handle by pushing down on the green lever on the back of the machine while pulling back on handle.

6. Cleaning strokes. While pressing the trigger, make one slow forward wet pass and another back. Let the formula and DirtLifter PowerBrush do the work for you.

NOTE: Your machine is equipped with a circuit breaker that will automatically shut off the brush if a large or loose object is caught in the brush roll. If that happens, be sure to unplug your machine, remove the foreign object and then plug machine in to reset the circuit breaker.

7. Cleaning strokes. Release the trigger and make one slow forward and backward pass over the same area to remove any residual dirty water and aid in drying. Repeat cleaning passes until solution being pulled up appears clean. Continue passes without pressing the trigger until you can't see any more water being pulled up.

8. Remove the dirty water tank by pulling the handle to the upright position and lift up. Carry the tank like a bucket to a utility sink or outside where you will dispose of the dirty water.

9. Unlatch the top of the tank from the bottom by pushing the handle all the way forward and lifting the top off. Pour dirty water into the sink.

NOTE: You may notice hair and debris deposits on the carpet or in the tank that were loosened by the cleaning action (especially with newer carpets that have never been deep cleaned before). This debris should be picked up and thrown away.

10. Fill the clean water tank with clean hot tap water and follow instructions 2 - 7 to continue cleaning.

⚠CAUTION

Do not overwet. Take care not to run over loose objects or edges of area rugs. Stalling brush may result in premature belt failure.

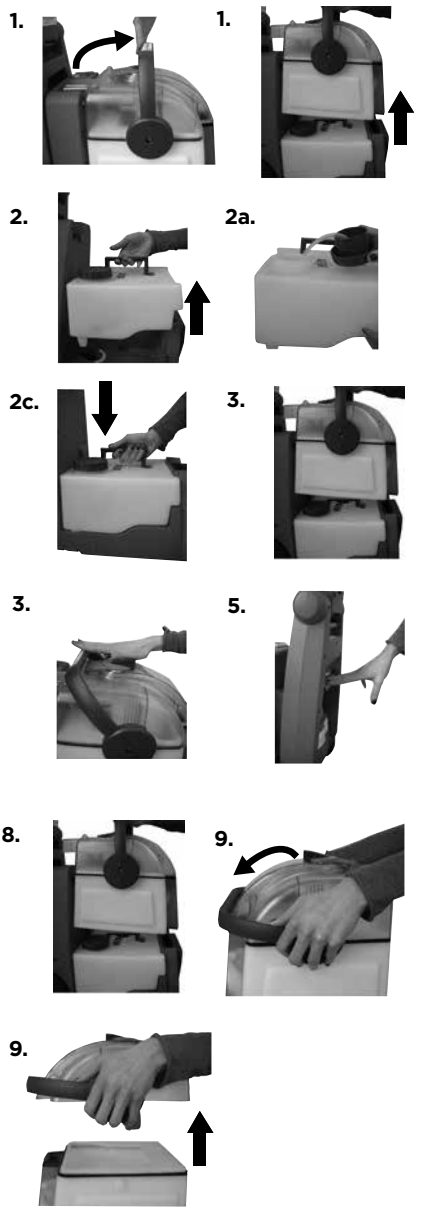

⚠WARNING

To reduce the risk of injury, be extra careful when cleaning stairs. Make sure machine is secure and level.

Operations

Cleaning with attachments

Your deep cleaning machine may have come with a hose and at least one attachment for cleaning stairs, upholstery and more.

1. Important! If using to clean upholstery, check upholstery tags.

a. Check manufacturer's tag before cleaning. "W" or "WS" on the tag means you can use your deep cleaning machine. If the tag is coded with an "X" or an "S" (with a diagonal stripe through it) or says "Dry Clean Only", do not proceed with any deep cleaning machine. Do not use on velvet or silk. If manufacturer's tag is missing or not coded, check with your furniture dealer.

b. Check for colorfastness in an inconspicuous place.

c. If possible, check upholstery stuffing. Colored stuffing may bleed through fabric when wet.

d. Plan activities to allow upholstery time to dry.

e. Vacuum thoroughly to pick up loose debris and pet hair. Use a vacuum with a brush attachment and a crevice tool to clean in fabric folds.

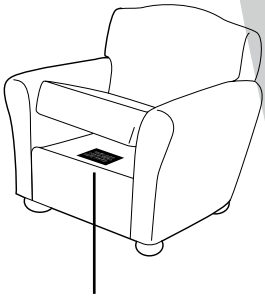

Manufacturer's tag

2. Fill the clean water tank. Lift clean water tank from the base of machine.

a. Unscrew cap on top of the clean water tank. Fill tank to **FILL** line with clean, hot tap water. **Do not boil or microwave water.**

b. Measure BISSELL formula using cap on tank. Fill cap to line twice for each full tank of water. Always use genuine BISSELL formulas to maximize cleaning and for the safety of your machine.

c. Screw cap back onto clean water tank and place tank onto base of the machine.

3. Attach Hose

a. Connect solution hose to the hose connection point on unit, next to flow indicator. Insert hose and turn clockwise until locked into place.

b. Open hose latch on the front of the unit and insert hose into place. Turn clockwise until locked into place.

4. Attach the cleaning tool to the end of the hose.

5. Clean by pressing the red trigger to spray solution onto the area to be cleaned. Slowly move the tool back and forth over the soiled surface. Release the trigger to suction soiled water. Continue to clean in the area, working in small sections, until no more dirt can be removed. **Caution: Do Not Overwet**

2.

2a.

2c.

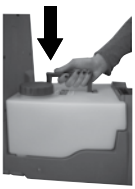

3a.

3b.

3b.

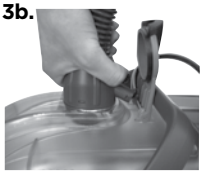

4.

5.

6. Remove and rinse tool in clean running water. Let dry completely.

7. Empty dirty and clean water tanks and rinse following instructions on page 9 “Machine care “ instructions 2 and 3.

Stain Removal

Do Not Delay! Attending to an accident soon after it occurs ensures the most optimal clean. Leaving it for an extended period of time may cause it to set and become permanent

1. Blot up liquids with an absorbent cloth or paper towels. White materials are recommended because certain dyes may bleed and make the stain worse.

2. Gently scrape up any semi-solids with a spoon or spatula. Do not use a knife or other utensil with sharp edges because it could damage the carpet or upholstery.

3. If the area has dried, remove the remaining semi-solids and residue with a sweeper or vacuum.

4. Be sure to test any spot removal formulas in an inconspicuous area first. This is important as some dyes and materials could be damaged or discolored by cleaning solvents. If such a change should occur, try a different solution or call a professional.

5. If cleaning on Berber carpeting, gently run your machine over a hidden area. If no fuzzing occurs, continue cleaning in soiled area.

6. Using the BISSELL Tough Stain PreCleaner, spray evenly over soiled area. **DO NOT OVERWET.** Wait 3-5 minutes. Gently work the solution by blotting area with a clean, damp, color safe cloth.

7. Clean using the unit or the hose with attachment.

Operations

Machine storage

Once your cleaning is complete, make sure both the dirty and clean water tanks are emptied, rinsed out and dried before the next use.

NOTE: Store cleaner in a protected, dry area. Since this product uses water, it must not be stored where there is a danger of freezing. Freezing will damage internal components and void the warranty.

Machine care

For best results, a few simple steps can assure your machine is well maintained after your cleaning is complete

1. Turn power OFF (**0**). Unplug the machine and wrap the power cord.

2. After emptying the clean and dirty water tanks, rinse them out with running hot tap water.

3. The top half of the dirty water tank can also be rinsed clean through the nozzle area.

4. To clean attachments, remove from hose and rinse in clean, running water and let dry. Clean the hose by removing it from the machine and let running tap water run through both ends.

5. After carpet is dry, vacuum again to remove hair and fuzz.

Maintenance & Care

Belt removal and replacement

1. Turn off the machine and unplug it from the outlet.

2. Remove the dirty and clean water tanks from the base of the machine.

3. While standing behind the unit, lay the unit on its' side (cord side up)

4. Looking at the bottom of unit, find the back center of the brush carriage where the carriage latch is located. It is between the brush assembly and the front wheels.

5. Pull brush carriage towards you with one hand until it stops, then pinch the carriage latch with other hand while pulling the carriage towards you. The carriage should swing out to access belt cover.

6. Remove three screws from cover. Lift and remove to access brush carriage.

7. Turn the belt inward towards the large pulley while lifting out.

8. Place new belt over small pulley first and then slip the belt over the large pulley.

NOTE: Test the brush roll to make sure it spins freely before moving to the next step.

9. Replace the brush carriage and screws.

10. Push brush carriage back into place making sure the carriage latch locks back into place.

⚠WARNING

To reduce the risk of electric shock, turn power switch off and disconnect plug from electrical outlet before performing maintenance or troubleshooting checks.

3.

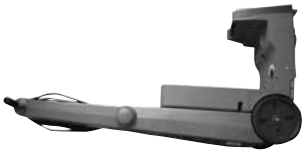

4.

5.

6A.

6B.

7.

8.

9.

10.

Maintenance & Care

Brush removal and replacement

1. Turn OFF (0) the machine and unplug from the outlet.

2. Remove the dirty and clean water tanks from the base of the machine.

3. While standing behind the unit, lay the unit on its' side (cord side down).

4. Looking at the bottom of the unit, find the center of the brush carriage where the carriage latch is located. It is between the brush assembly and wheels.

5. Pull the brush carriage towards you with one hand until it stops. Pinch the carriage latch with the other hand while pulling the carriage towards you. The carriage should swing out to access brush end cover.

6. Remove three screws from endcap. Pull endcap off to release brush roll.

7. With cover removed, the brush comes out easily by tilting the loose end out of the carriage.

8. To replace the brush roll back into the unit, place the large open end of the brush onto the carriage and tilt opposite end back into place.

9. With the brush sitting relatively straight up and down by itself, place endcap back on top and replace three screws. The brush will need to be held and centered to the cover while placing it back on.

10. Spin the brush by hand to make sure it turns freely with some minor resistance from the motor. Push brush carriage back into place with a light pull against the lock.

⚠WARNING

To reduce the risk of electric shock, turn power switch off and disconnect plug from electrical outlet before performing maintenance or troubleshooting checks.

3.

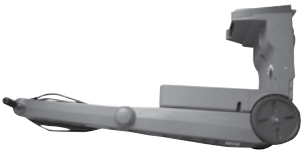

4.

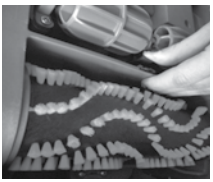

5.

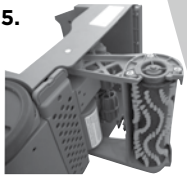

6A.

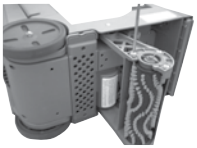

6B.

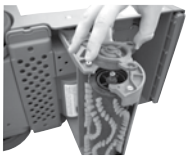

7.

8.

9.

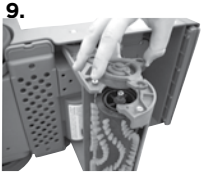

10.

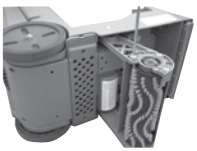

Troubleshooting

⚠WARNING

To reduce the risk of electric shock, turn power switch off and disconnect plug from electrical outlet before performing maintenance or troubleshooting checks.

Problem	Possible causes	Remedies
Reduced spray or no spray	Water tank may be empty	Fill clean tank with hot tap water
	Tank may not be seated completely	Turn power OFF (0). Remove and reseat tank
	Pump may have lost prime.	Turn power OFF (0) and then back ON (I). Wait one minute, then depress trigger
	Debris filter on base is clogged	Turn power OFF (0). Use hand to remove debris
DirtLifter® PowerBrush does not turn	The belt is off or broken	Turn power OFF (0) and unplug unit from outlet. Follow instructions on page 10
	The unit is in the upright position	Brushes only rotate when unit is reclined using the recline handle
	Circuit breaker on machine may have tripped	Turn the machine OFF (0) and unplug from outlet. Check to see if foreign object is caught in brush roll. Remove object. Plug machine in to reset circuit breaker
Cleaner not picking up solution	Tanks may not be seated properly	Turn the machine OFF (0). Pick up both the clean and dirty water tanks and reseat them so they fit snuggly on the unit
	Clean water tank is empty	Check fluid levels in clean water tank and refill if necessary
	Dirty water tank has picked up the maximum amount	Empty dirty water tank.
	Red float "door" in the tank may have closed as a result of bumping an object or moving machine back and forth too quickly	Turn the machine OFF (0), allowing red float door to release into the open position. Turn the unit back ON (I) to continue cleaning. Be sure your forward and backward strokes are completed at a slower pace
	Front nozzle of machine is clogged	Turn the machine OFF (0). Use fingers to remove any debris from this area.
	Upper body filter is clogged	Turn the machine OFF (0). Use fingers to remove any debris from this area.

Please do not return this product to the store.

Other maintenance or service not included in the manual should be performed by an authorized service representative.

Thank you for selecting a BISSELL product.

For any questions or concerns, BISSELL is happy to be of service. Contact us directly.

U.S. Consumers: 1-800-237-7691
Canada Consumers: 1-800-263-2535

Replacement Parts

These items are available for your BISSELL BigGreen deep cleaner.
Call 1-800-237-7691 for U.S. consumers or call 1-800-263-2535 for Canada consumers or visit www.BISSELL.com

PART #	PART NAME		PART #	PART NAME	
203-7443	Hose assembly		203-7451	Float	
203-7452	Dirty tank bottom		160-5234	Dirty tank lid with handle	
203-7454	Clean tank assembly		203-7455	Clean tank cap assembly	
203-7457	Nozzle assembly		203-7458	Brush	
203-7459	Brush endcap		203-7460	Belt	

*Not all parts are included with every model.

Accessories

These items are available for your BISSELL BigGreen deep cleaner. Call 1-800-237-7691 for U.S. consumers or call 1-800-263-2535 for Canada consumers or visit www.BISSELL.com

PART #	PART NAME		PART #	PART NAME	
203-6651	3" Tough Stain Tool		203-6652	Powered TurboBrush® Hand Tool	
203-6653	4" Upholstery Tool		203-6654	6" Stair Tool	
203-6655	Spraying Crevice Tool		203-0116	2-in-1 Crevice Tool	
203-7240	Oxy Gen2 Tool		62E5-2	DeepClean + Protect formula with ScotchgardTM Protector 60oz	
99K5-2	2X Pet Stain and Odor Formula with Scotchgard™ Protection 60 oz.		89Q5-2	2X Allergen Cleansing Formula 60 oz.	
78H6-3	2X Professional Deep Cleaning Formula with Scotchgard™ Protection 48 oz.		26V2	2X Spring Breeze Formula 60oz.	
4001	Tough Stain PreCleaner 22 oz.				

*Not all parts are included with every model.

Warranty

This Warranty gives you specific legal rights, and you may also have other rights which may vary from state to state. If you need additional instruction regarding this warranty or have questions regarding what it may cover, please contact BISSELL Consumer Care by E-mail or telephone.

Limited Five-Year Warranty

Subject to the *EXCEPTIONS AND EXCLUSIONS identified below, upon receipt of the product BISSELL will repair or replace (with new or remanufactured components or products), at BISSELL's option, free of charge from the date of purchase by the original purchaser, for five years any defective or malfunctioning part.

See information below on "If your BISSELL product should require service".

This warranty applies to product used for personal, and not commercial or rental service. This warranty does not apply to fans or routine maintenance components such as filters, belts, or brushes. Damage or malfunction caused by negligence, abuse, neglect, unauthorized repair, or any other use not in accordance with the User's Guide is not covered.

BISSELL IS NOT LIABLE FOR INCIDENTAL OR CONSEQUENTIAL DAMAGES OF ANY NATURE ASSOCIATED WITH THE USE OF THIS PRODUCT. BISSELL'S LIABILITY WILL NOT EXCEED THE PURCHASE PRICE OF THE PRODUCT.

Some states do not allow the exclusion or limitation of incidental or consequential damages, so the above limitation or exlusion may not apply to you.

*EXCEPTIONS AND EXCLUSIONS FROM THE TERMS OF THE LIMITED WARRANTY

THIS WARRANTY IS EXCLUSIVE AND IN LIEU OF ANY OTHER WARRANTIES EITHER ORAL OR WRITTEN. ANY IMPLIED WARRANTIES WHICH MAY ARISE BY OPERATION OF LAW, INCLUDING THE IMPLIED WARRANTIES OF MERCHANTABILITY AND FITNESS FOR A PARTICULAR PURPOSE, ARE LIMITED TO THE FIVE YEAR DURATION FROM THE DATE OF PURCHASE AS DESCRIBED ABOVE.

Some states do not allow limitations on how long an implied warranty last so the above limitation may not apply to you.

Service

If your BISSELL product should require service:

Visit BISSELL.com or contact BISSELL Consumer Care to locate a BISSELL Authorized Service Center in your area.

If you need information about repairs or replacement parts, or if you have questions about your warranty, contact BISSELL Consumer Care.

Website or E-mail:

www.BISSELL.com

Or Call:

BISSELL Consumer Care

U.S. Consumers: 1-800-237-7691
Canada Consumers: 1-800-263-2535

Monday – Friday	8am - 10pm ET
Saturday	9am - 8pm ET
Sunday	10am - 7pm ET

Register your product today!

Registering is quick, easy and offers you benefits over the lifetime of your product.
You'll receive:

BISSELL Rewards Points
Automatically earn points for discounts and free shipping on future purchases.

Faster Service
Supplying your information now saves you time should you need to contact us with questions regarding your product.

Product Support Reminders and Alerts
We'll contact you with any important product maintenance reminders and alerts.

Special Promotions
Optional: Register your email to receive notice of offers, contests, cleaning tips and more!

Visit www.BISSELL.com/registration now!

BISSELL Consumer Care

For information about repairs or replacement parts, or questions about your warranty:

Call:

BISSELL Consumer Care
U.S. Consumers: 1-800-237-7691
Canada Consumers: 1-800-263-2535

Monday - Friday 8 am - 10 pm ET
Saturday 9 am - 8 pm ET
Sunday 10am - 7pm ET

Email:

www.BISSELL.com

Visit the BISSELL website: www.BISSELL.com

When contacting BISSELL, have model number of cleaner available.

Please record your Model Number: _____

Please record your Purchase Date: _____

NOTE: Please keep your original sales receipt. It provides proof of purchase date in the event of a warranty claim. See Warranty on page 15 for details.

Parts & Supplies

For Parts and Supplies, go to BISSELL.com and enter your model number in the search field.

©2015 BISSELL Homecare, Inc
Grand Rapids, Michigan
All rights reserved. Printed in China
Part Number 160-7981 Rev 10/15
Visit our website at: www.BISSELL.com
Scotchgard is a trademark of 3M

BISSELL®

APPAREIL DE NETTOYAGE EN PROFONDEUR BIG GREEN®

GUIDE DE L'UTILISATEUR

SÉRIE 86T3

Les images du produit peuvent varier

INSTRUCTIONS DE SÉCURITÉ IMPORTANTES

LISEZ TOUTES LES INSTRUCTIONS AVANT D'UTILISER VOTRE APPAREIL DE NETTOYAGE EN PROFONDEUR.

Lors de l'utilisation d'un appareil électrique, des précautions de base doivent être prises, y compris ce qui suit :

⚠ AVERTISSEMENT

POUR RÉDUIRE LES RISQUES D'INCENDIE, DE DÉCHARGE ÉLECTRIQUE OU DE BLESSURE :

- » Brancher l'appareil sur une prise correctement mise à la terre seulement. Consulter les instructions de mise à la terre. Ne pas modifier la fiche à trois broches munie d'un contact de mise à la terre.
- » Ne pas laisser l'appareil sans surveillance lorsqu'il est branché. Débrancher l'appareil après utilisation et avant de procéder à une réparation.
- » Utiliser à l'intérieur seulement.
- » Ne pas permettre à des enfants d'utiliser l'appareil comme jouet. Être très vigilant si l'appareil est utilisé en présence d'enfants.
- » Ne pas utiliser l'appareil à d'autres fins que celles mentionnées dans le présent Guide de l'utilisateur. Utiliser seulement les accessoires recommandés par le fabricant.
- » Ne pas utiliser l'appareil si la fiche ou le cordon sont endommagés. Si l'appareil ne fonctionne pas correctement, s'il est tombé par terre ou dans l'eau, s'il est endommagé ou encore s'il a été oublié à l'extérieur, le faire réparer dans un centre de service autorisé.
- » Toujours installer le flotteur avant toute opération de nettoyage humide.
- » Ne pas se servir du cordon comme poignée pour tirer ou pour transporter l'appareil. Éviter de fermer une porte sur le cordon Éviter de tirer le cordon sur des coins ou des bords tranchants. Ne pas passer l'aspirateur sur le cordon. Tenir le cordon à l'écart des surfaces chauffées.
- » Ne pas débrancher l'appareil en tirant sur le cordon. Pour débrancher l'appareil, saisir la fiche et non le cordon.
- » Ne pas toucher à la fiche ni à l'appareil avec les mains mouillées.
- » Ne pas mettre d'objets dans les ouvertures de l'appareil. Ne pas utiliser l'appareil si les ouvertures sont bloquées; maintenir les ouvertures libres de poussière, de charpies, de cheveux et de tout autre objet qui peut restreindre la circulation d'air.
- » Tenir les cheveux, les vêtements amples, les doigts et les autres parties du corps à l'écart des ouvertures et des pièces en mouvement.
- » Éteindre toutes les commandes avant de brancher ou de débrancher l'appareil.
- » Être très prudent lors du nettoyage des escaliers.
- » Ne pas aspirer de matières inflammables ou combustibles (liquide à briquet, essence, kérosène, etc.) ni utiliser l'appareil en présence de telles matières.
- » Ne pas utiliser l'appareil dans un espace fermé rempli de vapeurs de peinture à base d'huile, de diluant à peinture, de certaines substances contre les mites, de poussières inflammables ou d'autres vapeurs explosives ou toxiques.
- » Ne pas aspirer de matières toxiques (agent de blanchiment au chlore, ammoniaque, nettoyant pour tuyaux d'écoulement, etc.).
- » Ne pas aspirer des matières chaudes ou en combustion comme des cigarettes, des allumettes ou des cendres chaudes.
- » Utiliser seulement des produits de nettoyage BISSELL conçus spécialement pour cet appareil afin d'éviter d'endommager les pièces se trouvant à l'intérieur. Consulter la section des produits nettoyants dans le présent guide.
- » Débrancher avant de raccorder la brosse TurboBrush®.
- » Ne pas immerger l'appareil. Utiliser seulement sur des surfaces humidifiées par un processus de nettoyage.
- » Maintenir l'appareil sur une surface à niveau.
- » Ne pas utiliser en l'absence de la grille du filtre d'entrée.

CONSERVEZ LES PRÉSENTES INSTRUCTIONS

Ce modèle est destiné à un usage domestique seulement.

⚠ AVERTISSEMENT

Une mauvaise connexion du fil de mise à la terre de l'appareil peut poser un risque de décharge électrique. En cas de doute, consultez un électricien ou un technicien qualifié. NE MODIFIEZ PAS LA FICHE. Si elle ne peut pas être insérée dans la prise, faites installer une prise appropriée par un électricien qualifié. Cet appareil est conçu pour être utilisé avec un circuit à tension nominale de 120 V et est muni d'une fiche avec mise à la terre similaire à celle de l'illustration. Assurez-vous que l'appareil est branché sur une prise électrique ayant la même configuration que la fiche. Aucun adaptateur de fiche ne doit être utilisé avec cet appareil.

INSTRUCTIONS DE MISE À LA TERRE

Cet appareil doit être branché sur une prise électrique mise à la terre. En cas de fonctionnement défectueux ou de panne, la mise à la terre assure un parcours de moindre résistance sécuritaire pour le courant électrique, réduisant ainsi le risque de décharge électrique. Le cordon de cet appareil comporte un fil de mise à la terre et une broche de mise à la terre. Il doit être branché sur une prise électrique correctement installée, et mise à la terre conformément aux codes et règlements locaux.

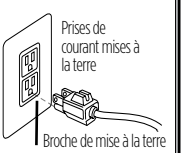

Merci d'avoir acheté un appareil de nettoyage en profondeur de BISSELL.

Nous sommes heureux que vous ayez acheté un appareil de nettoyage en profondeur de BISSELL. Toutes nos connaissances en matière d'entretien et de nettoyage de planchers ont été mises à profit au cours de la conception et de la fabrication de ce système de nettoyage domestique complet et d'avant-garde.

Votre appareil de nettoyage en profondeur BISSELL est fabriqué avec beaucoup d'attention, c'est pourquoi nous l'offrons avec une garantie limitée de cinq ans. Nous sommes aussi soutenus par un Service à la clientèle bien informé et dévoué qui saura vous répondre avec empressement et courtoisie.

Mon arrière-grand-père a inventé le balai mécanique en 1876. Aujourd'hui, BISSELL est un chef de file mondial en matière de conception, de fabrication et de service de produits d'entretien ménager de qualité supérieure, comme votre appareil de nettoyage en profondeur.

Merci encore de la part de tous les employés de BISSELL.

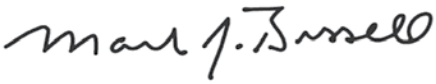

Mark J. Bissell
Président et chef de l'exploitation

Instructions de sécurité 2

Schéma du produit 4

Assemblage 5

Utilisation 5-9

Entretien et soin de l'appareil 10-11

Diagnostic de pannes 12

Pièces de remplacement 13

Accessoires 14

Garantie 15

Service à la clientèle 15

Enregistrement du produit . . 16

Conseils

» Nettoyer en profondeur régulièrement les escaliers et les zones de fort achalandage aide à prolonger la durée de vie des tapis.

» Vérifiez le matériau de rembourrage des meubles avant le nettoyage. Le rembourrage coloré peut déteindre à travers le tissu lorsqu'humide.

» Avant d'éteindre l'appareil, aspirez de l'eau propre pour rincer complètement l'intérieur du boyau. Levez ensuite l'accessoire de nettoyage et pointez-le vers le haut afin de faire passer l'eau qui reste dans le réservoir d'eau sale.

Schéma du produit

1 Gâchette de vaporisation
2 Cordon d'alimentation
3 Manche ajustable
4 Verrou sécuritaire pour boyau
5 Poignée de transport du réservoir
6 Indicateur de débit
7 Raccord de boyau de solution
8 Réservoir d'eau sale
9 Poignée de transport avant
10 Réservoir d'eau propre
11 Gâchette de vaporisation
12 Commutateur marche/arrêt
13 Déclencheur du manche supérieur
14 Poignée de transport arrière
15 Levier d'inclinaison de manche

Les images du produit peuvent varier

Assemblage

⚠AVERTISSEMENT

Ne branchez pas votre aspirateur avant de vous être familiarisé avec toutes les instructions et toutes les procédures d'utilisation.

Votre appareil de nettoyage en profondeur BISSELL ne requiert aucun assemblage!

Utilisation

Produits de nettoyage

⚠AVERTISSEMENT

Afin de réduire les risques d'incendie et de décharge électrique en raison de pièces endommagées, utilisez uniquement les produits de nettoyage BISSELL conçus pour être utilisés avec l'appareil de nettoyage en profondeur.

Assurez-vous que vous avez des réserves suffisantes de formule 2X de BISSELL pour nettoyer et protéger vos tapis. Utilisez toujours les produits de nettoyage authentiques de BISSELL pour appareil de nettoyage en profondeur. L'utilisation de solutions de nettoyage autres que les solutions de BISSELL peut endommager l'appareil et annuler la garantie.

	Professional Deep Cleaning	Pet Stain & Odor	Deep Clean & Protect	Allergen Cleansing	Spring Breeze	Prétraitement pour taches tenaces
Utilisation idéale	Rendement supérieur à tous les autres nettoyants	Éliminer les taches tenaces laissées par les animaux, avec une technologie brevetée d'élimination d'odeurs	Nettoyer les tapis en profondeur et les protéger contre les taches à venir avec le protecteur Scotchgard™	Aider à retirer le pollen et les allergènes d'animaux	Nettoyage puissant avec parfum rafraîchissant	Prétraiter pour pénétrer les tissus et éliminer les taches tenaces
2X concentré	X	X	X	X	X	
Protecteur Scotchgard™	X	X	X			

*Seuls les produits de nettoyage BISSELL protègent contre les taches à venir avec le protecteur Scotchgard™.

Scotchgard™ est une marque de commerce de 3M™.

ATTENTION

Certains tapis berbères ont tendance à former des peluches au fur et à mesure qu'ils s'usent. Le passage répété d'un aspirateur ordinaire ou d'un appareil de nettoyage en profondeur sur la même surface peut aggraver ce phénomène. Consultez les instructions d'élimination des taches de la page 8.

Avant le nettoyage

1. Déplacez les meubles dans un autre endroit si vous nettoyez une pièce en entier (facultatif).

2. Nettoyez soigneusement la zone avec un aspirateur avant d'utiliser l'appareil de nettoyage en profondeur.

3. Planifiez votre trajet de façon à vous laisser une issue. Mieux vaut commencer le nettoyage dans le coin le plus éloigné de votre issue.

4. Un prétraitement (facultatif) est conseillé pour améliorer l'efficacité du nettoyage de tapis très sales dans les zones de fort achalandage, comme dans les entrées et les couloirs.

a. Dans les zones de fort achalandage, sur les tapis très sales et sur les taches, vaporisez le produit de traitement préalable pour taches tenaces de BISSELL.

b. Laissez le produit pénétrer pendant au moins trois minutes.

c. Nettoyez normalement avec votre appareil de nettoyage en profondeur de BISSELL en suivant les instructions de la page 6.

Utilisation

Nettoyage de tapis

1. Retirez le réservoir d'eau sale. Mettez la poignée du réservoir d'eau sale en position verticale et soulevez le réservoir pour le retirer.

2. Soulevez le réservoir d'eau propre de la base de l'appareil.

a. Dévissez le bouchon en haut du réservoir d'eau propre. Remplissez le réservoir jusqu'à la ligne de **REMPLISSAGE** avec de l'eau chaude et propre du robinet. **Ne faites pas bouillir l'eau et ne faites pas chauffer au four à micro-ondes.**

b. Mesurez la formule BISSELL à l'aide du capuchon du réservoir. Remplissez le capuchon jusqu'à la ligne deux fois pour chaque réservoir rempli d'eau. Utilisez toujours des produits de nettoyage authentiques de BISSELL pour optimiser le nettoyage et pour ne pas endommager votre appareil.

c. Revissez le bouchon sur le réservoir d'eau propre et replacez le réservoir sur la base de l'appareil.

3. Replacez le réservoir d'eau sale sur le dessus du réservoir d'eau propre et poussez la poignée vers l'arrière pour le verrouiller en place.

4. Branchez l'appareil sur une prise électrique adéquate et placez le commutateur en position allumée (**I**).

5. Pour incliner le manche, appuyez sur le levier vert à l'arrière de l'appareil tout en tirant le manche vers vous.

6. Passages de l'appareil. Passez lentement l'appareil une fois vers l'avant tout en appuyant sur la gâchette, puis repassez l'appareil de la même façon vers l'arrière. Laissez la formule et la brosse DirtLifter PowerBrush faire le travail pour vous.

REMARQUE : votre appareil est muni d'un disjoncteur qui arrêtera automatiquement la brosse si un objet libre ou de dimensions importantes se bloque dans son rouleau. Si ceci se produit, débranchez l'appareil, retirez l'objet et rebranchez-le pour réinitialiser le disjoncteur.

7. Passages de l'appareil. Relâchez la gâchette et passez lentement l'appareil une fois vers l'avant et une fois vers l'arrière, sur la même surface, afin de retirer tout résidu d'eau sale et de faciliter le séchage. Continuez à passer l'appareil selon cette séquence jusqu'à ce que la solution aspirée semble propre. Continuez à passer l'appareil sans appuyer sur la gâchette jusqu'à ce que vous ne voyiez plus d'aspiration d'eau.

8. Retirez le réservoir d'eau sale en mettant la poignée en position verticale puis en soulevant le réservoir. Transportez le réservoir jusqu'à un évier de service ou à l'extérieur comme un seau pour vider l'eau sale.

9. Dissociez le couvercle du réservoir de la partie inférieure en poussant la poignée vers l'avant au maximum avant de soulever le couvercle. Videz l'eau sale dans l'évier.

REMARQUE : vous remarquerez peut-être des cheveux et des débris sur le tapis ou dans le réservoir, qui ont été délogés par l'action de nettoyage (particulièrement dans le cas de nouveaux tapis qui n'ont jamais encore été nettoyés en profondeur). Ces débris doivent être enlevés et jetés.

10. Remplissez le réservoir d'eau propre avec de l'eau chaude du robinet et suivez les instructions 2 à 7 pour continuer à nettoyer.

⚠ ATTENTION

Évitez de détremper la surface. Ne passez pas l'appareil sur des objets libres ou sur les bords d'un petit tapis. Le blocage de la brosse peut entraîner le bris prématuré de la courroie.

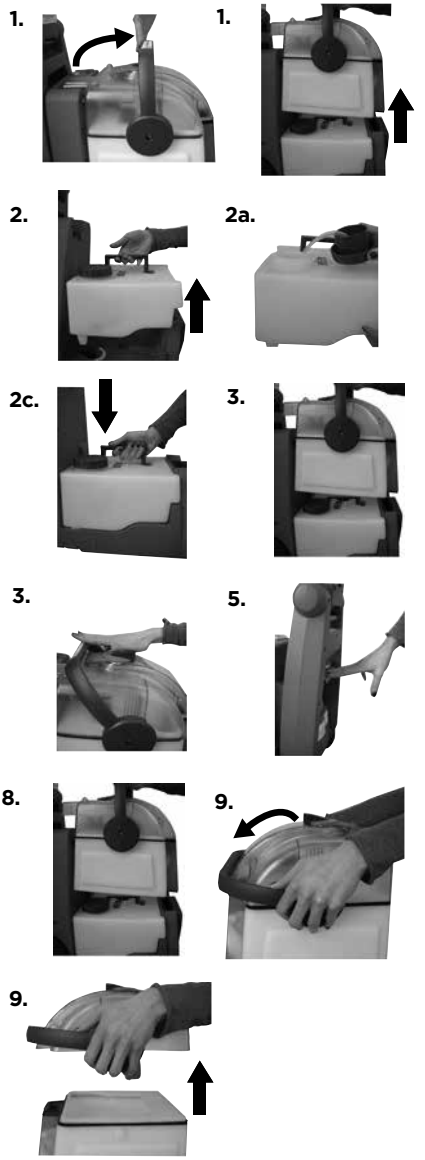

⚠ AVERTISSEMENT

Afin de réduire le risque de blessure, soyez très prudent lors du nettoyage d'escaliers. Assurez-vous que l'appareil est posé à plat dans une position stable.

Utilisation

Nettoyage avec accessoires

Votre appareil de nettoyage en profondeur comprend peut-être un boyau et au moins un accessoire pour nettoyer les escaliers, les meubles et autres.

1. Important! Si vous utilisez l'appareil pour nettoyer des meubles rembourrés, lisez les étiquettes des meubles.

a. Vérifiez l'étiquette du fabricant avant de commencer. Le code d'étiquette « W » ou « WS » signifie que vous pouvez utiliser votre appareil de nettoyage en profondeur. Si l'étiquette comporte le code « X » ou « S » (avec une barre diagonale sur le code) ou la mention « Nettoyage à sec seulement », n'utilisez pas l'appareil de nettoyage en profondeur. N'utilisez pas cet appareil sur le velours ni la soie. Si l'étiquette du fabricant est absente ou si elle ne présente aucun code, consultez votre marchand de meubles.

b. Vérifiez si le tissu déteint en faisant un test sur une surface dissimulée.

c. Si possible, vérifiez le matériau de rembourrage du meuble. Certains rembourrages colorés peuvent déteindre sur le tissu lorsqu'humides.

d. Planifiez vos activités afin de laisser au meuble le temps de sécher.

e. Passez l'aspirateur pour éliminer les débris et les poils d'animaux. Utilisez un aspirateur muni d'une brosse et d'un suceur plat pour nettoyer les plis des tissus.

2. Remplissez le réservoir d'eau propre. Soulevez le réservoir d'eau propre de la base de l'appareil.

a. Dévissez le bouchon en haut du réservoir d'eau propre. Remplissez le réservoir jusqu'à la ligne de **REMPLISSAGE** avec de l'eau chaude et propre du robinet. **Ne pas faire bouillir l'eau ni la réchauffer au four à micro-ondes.**

b. Mesurez la formule de BISSELL à l'aide du capuchon du réservoir. Remplissez le capuchon jusqu'à la ligne deux fois pour chaque réservoir rempli d'eau. Utilisez toujours des produits de nettoyage authentiques de BISSELL pour optimiser le nettoyage et pour ne pas endommager votre appareil.

c. Revissez le bouchon sur le réservoir d'eau propre et replacez le réservoir sur la base de l'appareil.

3. Raccordez le boyau.

a. Raccordez le boyau de solution au point de raccordement de l'appareil à côté de l'indicateur de débit. Insérez le boyau et tournez-le dans le sens des aiguilles d'une montre jusqu'à ce qu'il soit solidement fixé en place.

b. Ouvrez le verrou sécuritaire pour boyau à l'avant de l'appareil et insérez le boyau. Tournez-le dans le sens des aiguilles d'une montre jusqu'à ce qu'il soit solidement fixé en place.

4. Fixez l'accessoire de nettoyage au bout du boyau.

5. Appuyez sur la gâchette rouge pour vaporiser la solution sur la surface à nettoyer. Déplacez lentement l'accessoire vers l'avant et vers l'arrière sur la surface à nettoyer. Relâchez la gâchette pour aspirer l'eau sale. Continuez de nettoyer la surface en procédant par petites sections jusqu'à ce qu'il n'y ait plus de saleté à enlever. **Attention : Évitez de détremper la surface.**

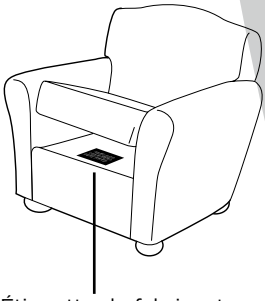

Étiquette du fabricant

2.

2a.

2c.

3a.

3b.

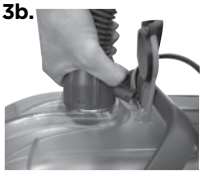

3b.

4.

5.

6. Retirez l'accessoire et rincez-le avec de l'eau propre. Laissez-le sécher complètement.

7. Videz les réservoirs d'eau sale et propre et rincez-les en suivant les instructions 2 et 3 de la section Entretien de l'appareil à la page 9.

Élimination des taches

N'attendez pas! En vous occupant d'un dégât peu après qu'il survienne, vous obtiendrez un nettoyage optimal. Si vous n'intervenez pas immédiatement, les taches risquent de sécher et de s'incruster.

1. Essuyez les liquides avec un chiffon absorbant ou avec des essuie-tout. On recommande d'utiliser des matériaux blancs parce que certaines teintures peuvent déteindre et empirer la tache.

2. Enlevez doucement toute matière semi-solide en grattant avec une cuillère ou une spatule. N'utilisez pas un couteau ni autre outil tranchant, ils peuvent endommager le tissu ou le revêtement.

3. Si la surface est sèche, enlevez les matières semi-solides et les résidus qui restent avec une balayeuse ou un aspirateur.

4. Assurez-vous de tester le produit de nettoyage sur une surface dissimulée. C'est une étape importante, car certaines teintures et certains matériaux peuvent être endommagés ou décolorés par les solvants des produits de nettoyage. Si un tel changement a lieu, essayez une autre solution ou appelez un professionnel.

5. Si vous nettoyez un tapis berbère, passez doucement votre appareil sur une surface dissimulée. S'il n'y a pas de formation de peluches, continuez le nettoyage sur la surface à nettoyer.

6. Vaporisez uniformément les taches avec la solution de prétraitement Tough Stain de BISSELL. **ÉVITEZ DE DÉTREMPER LA SURFACE.** Attendez 3 à 5 minutes. Faites pénétrer doucement la solution en frottant l'aire avec un chiffon propre et humide qui ne risque pas de déteindre.

7. Nettoyez la zone en utilisant l'appareil ou le boyau avec un accessoire.

Utilisation

Rangement de l'appareil

Une fois le nettoyage terminé, assurez-vous que les deux réservoirs (eau propre et eau sale) sont vidés, rincés et séchés avant la prochaine utilisation.

REMARQUE : rangez l'appareil à l'abri et dans un lieu sec. Puisqu'il contient de l'eau, il ne doit pas être rangé dans un endroit où il y a un risque de gel. Le gel endommagera les composants internes de l'appareil et la garantie sera annulée.

Entretien de l'appareil

Suivez les étapes simples suivantes pour bien entretenir votre appareil après le nettoyage et assurer son bon fonctionnement.

1. Placez le commutateur en position « **O** » (arrêt). Débranchez l'appareil et enroulez le cordon d'alimentation.

2. Après avoir vidé les réservoirs d'eau propre et d'eau sale, rincez-les à l'eau chaude du robinet.

3. La partie supérieure du réservoir peut être rincée par la buse.

4. Pour nettoyer les accessoires, détachez-les du boyau et rincez-les à l'eau propre, et laissez-les sécher. Nettoyez le boyau en le détachant de l'appareil et faites couler de l'eau du robinet d'un bout à l'autre.

5. Lorsque le tapis est sec, repassez l'aspirateur pour enlever les cheveux et les peluches.

Entretien et soin de l'appareil

Retrait et remplacement de la courroie

AVERTISSEMENT

Afin de réduire le risque de décharge électrique, placez le commutateur en position arrêt (0) et débranchez la fiche de la prise électrique avant de procéder aux vérifications d'entretien ou de diagnostic d'une panne.

1. Éteignez l'appareil et débranchez-le.

2. Retirez les réservoirs d'eau propre et d'eau sale de la base de l'appareil.

3. En vous tenant derrière l'appareil, couchez l'appareil sur le côté (côté du cordon vers le haut).

4. Repérez le centre arrière du porte-brosse au bas de l'appareil, là où se trouve le loquet du porte-brosse. Il est entre la brosse et les roulettes avant.

5. Tirez le porte-brosse vers vous à une main jusqu'à ce qu'il bloque, et pincez le loquet du porte-brosse avec l'autre main tout en tirant le porte-brosse vers vous. Le porte-brosse devrait se déplacer sur le côté afin de vous permettre d'accéder au couvercle de la courroie.

6. Retirez les trois vis du couvercle. Soulevez-les et retirez-les pour accéder au porte-brosse.

7. Tournez la courroie intérieure vers la grosse poulie tout en tirant pour la sortir.

8. Placez d'abord la nouvelle courroie sur la petite poulie avant de glisser la courroie sur la grosse poulie.

REMARQUE : vérifiez que le rouleau de brosse tourne librement avant de passer à l'étape suivante.

9. Replacez ensuite le porte-brosse et les vis.

10. Remettez le porte-brosse en place en appuyant dessus, en vous assurant que le loquet se verrouille en place.

3.

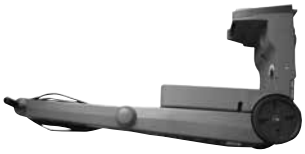

4.

5.

6A.

6B.

7.

8.

9.

10.

Entretien et soin de l'appareil

Retrait et remplacement de la brosse

1. Éteignez l'appareil (O) et débranchez-le.

2. Retirez les réservoirs d'eau propre et d'eau sale de la base de l'appareil.

3. En vous tenant derrière l'appareil, couchez l'appareil sur le côté (côté du cordon vers le haut).

4. Repérez le centre arrière du porte-brosse au bas de l'appareil, là où se trouve le loquet du porte-brosse. Il est entre la brosse et les roulettes.

5. Utilisez une main pour tirer le porte-brosse vers vous jusqu'à ce que vous ne puissiez plus tirer. Pincez le loquet avec une main tout en tirant le porte-brosse vers vous. Le porte-brosse devrait pouvoir être ouvert afin de vous permettre d'accéder à l'embout du rouleau.

6. Retirez les trois vis de l'embout. Tirez sur l'embout pour libérer le rouleau de brosse.

7. Une fois l'embout enlevé, la brosse peut être facilement dégagée en l'inclinant.

8. Pour remettre le rouleau de brosse en place, mettez l'extrémité ouverte la plus large dans le porte-brosse et inclinez l'extrémité opposée afin de l'insérer en place.

9. Une fois que la brosse se tient relativement à la verticale, remettez l'embout sur le dessus et vissez les trois vis. La brosse doit être tenue et centrée pendant que vous remettez l'embout en place.

10. Faites tourner la brosse manuellement pour vérifier qu'elle tourne librement avec un peu de résistance du moteur. Poussez le porte-brosse pour le remettre en place en tirant légèrement sur le loquet.

⚠AVERTISSEMENT

Afin de réduire le risque de décharge électrique, placez le commutateur en position arrêt (0) et débranchez la fiche de la prise électrique avant de procéder aux vérifications d'entretien ou de diagnostic d'une panne.

3.

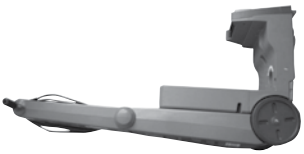

4.

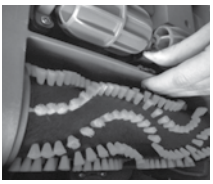

5.

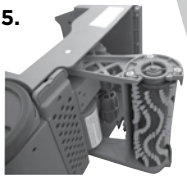

6A.

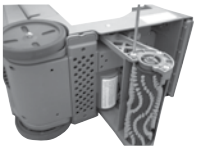

6B.

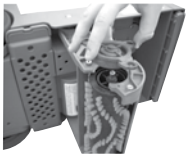

7.

8.

9.

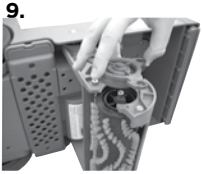

10.

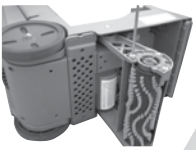

Diagnostic de pannes

⚠AVERTISSEMENT

Afin de réduire le risque de décharge électrique, placez le commutateur en position arrêt (O) et débranchez la fiche de la prise électrique avant de procéder aux vérifications d'entretien ou de diagnostic d'une panne.

Problème	Causes possibles	Solutions
Vaporisation faible ou absente.	Le réservoir d'eau est peut-être vide.	Remplissez le réservoir d'eau propre avec de l'eau chaude du robinet.
	Il est possible que le réservoir ne soit pas bien enfoncé.	Placez le commutateur à la position arrêt (O). Enlevez et replacez le réservoir.
	La pompe s'est peut-être désamorcée.	Éteignez l'appareil (O) et rallumez-le (I). Attendez une minute, actionnez ensuite la gâchette.
	Le filtre à débris dans la base est obstrué.	Placez le commutateur à la position arrêt (O). Enlevez les débris avec vos mains.
La brosse DirtLifter® PowerBrush ne tourne pas.	La courroie de la brosse est dégagée ou défectueuse.	Éteignez l'appareil (O) et débranchez-le. Suivez les instructions de la page 10.
	L'appareil est en position verticale.	La brosse tourne uniquement lorsque l'appareil est incliné à l'aide du levier d'inclinaison.
	Le disjoncteur de l'appareil a peut-être été déclenché.	Éteignez l'appareil (O) et débranchez-le. Vérifiez pour voir si un objet est coincé dans le rouleau de brosse. Retirez l'objet. Rebranchez l'appareil pour réarmer le disjoncteur.
L'appareil de nettoyage n'aspire pas la solution.	Les réservoirs ne sont peut-être pas bien logés.	Éteignez l'appareil (O). Levez les deux réservoirs d'eau et replacez-les correctement sur l'appareil.
	Le réservoir d'eau propre est vide.	Vérifiez le niveau de liquide dans le réservoir d'eau propre et remplissez-le, au besoin.
	Le réservoir d'eau sale est plein.	Videz le réservoir d'eau sale.
	La valve à flotteur rouge du réservoir s'est peut-être fermée en raison d'une collision avec un objet, ou parce que l'appareil a été déplacé trop rapidement vers l'avant et l'arrière.	Éteignez l'appareil (O) et laissez la valve à flotteur rouge revenir en position ouverte. Rallumez l'appareil (I) pour continuer le nettoyage. Assurez-vous de déplacer l'appareil vers l'avant et l'arrière plus lentement.
	La buse avant de l'appareil est bouchée.	Éteignez l'appareil (O). Utilisez vos doigts pour retirer tout débris de cet endroit.
	Le filtre de la partie supérieure du corps est bouché.	Éteignez l'appareil (O). Utilisez vos doigts pour retirer tout débris de cet endroit.

Prière de ne pas retourner ce produit au magasin.

Toute opération d'entretien ou de réparation autre que celles qui sont indiquées dans le manuel doit être effectuée par un représentant d'entretien autorisé.

Merci d'avoir choisi un produit BISSELL.

Quelle que soit votre question ou votre remarque, BISSELL sera ravie de vous aider. Communiquez directement avec nous.

Consommateurs des É.-U. : 1-800-237-7691
Consommateurs du Canada : 1-800-263-2535

Pièces de remplacement

Ces articles sont offerts pour votre appareil de nettoyage en profondeur BigGreen de BISSELL. Aux É.-U., composez le 1-800-237-7691; au Canada, composez le 1-800-263-2535; ou visitez www.BISSELL.com.

Nº DE PIÈCE	NOM DE PIÈCE		Nº DE PIÈCE	NOM DE PIÈCE	
203-7443	Assemblage de boyau		203-7451	Flotteur	
203-7452	Réservoir d'eau sale		160-5234	Couvercle de réservoir d'eau sale avec poignée	
203-7454	Assemblage du réservoir d'eau propre		203-7455	Assemblage du bouchon du réservoir d'eau propre	
203-7457	Assemblage de la buse		203-7458	Brosse	
203-7459	Embout de la brosse		203-7460	Courroie	

* Certains modèles ne comprennent pas toutes ces pièces.

Accessoires

Ces articles sont offerts pour votre appareil de nettoyage en profondeur BigGreen de BISSELL. Aux É.-U., composez le 1-800-237-7691; au Canada, composez le 1-800-263-2535; ou visitez www.BISSELL.com.

Nº DE PIÈCE	NOM DE PIÈCE		Nº DE PIÈCE	NOM DE PIÈCE	
203-6651	Accessoire de 7,5 cm (3 po) pour taches tenaces		203-6652	Accessoire manuel à brosse motorisée TurboBrush®	
203-6653	Accessoire de 10 cm (4 po) pour meubles		203-6654	Accessoire de 15 cm (6 po) pour escaliers	
203-6655	Suceur plat avec vaporisation		203-0116	Suceur plat 2 en 1	
203-7240	Outil Oxy Gen2		62E5-2	Formule DeepClean + Protect avec protecteur Scotchgard™ (60 oz)	
99K5-2	Formule 2X Pet Stain and Odor avec protecteur Scotchgard™ (60 oz)		89Q5-2	Formule 2X Allergen Cleansing (60 oz)	
78H6-3	Formule 2X Professional Deep Cleaning avec protecteur Scotchgard™ (48 oz)		26V2	Formule 2X Spring Breeze (60 oz)	
4001	Solution de prétraitement Tough Stain (22 oz)				

* Certains modèles ne comprennent pas toutes ces pièces.

Garantie

Cette garantie vous donne des droits reconnus par la loi et possiblement d'autres droits qui peuvent varier d'un état à l'autre. Pour plus de renseignements sur la présente garantie et sur ce qu'elle couvre, veuillez communiquer avec le Service à la clientèle de BISSELL par courriel ou par téléphone.

Garantie limitée de cinq ans

Sous réserve des *EXCEPTIONS ET EXCLUSIONS indiquées ci-dessous et dès la réception du produit, BISSELL réparera ou remplacera (par des produits ou des composants neufs ou remis à neuf) à son gré, gratuitement, pendant cinq ans à partir de la date d'achat, toute pièce défectueuse ou qui ne fonctionne pas correctement.

Consultez la section ci-dessous intitulée « Pour tout service relatif à un produit BISSELL ».

Cette garantie s'applique au produit qui est utilisé à des fins personnelles et non commerciales ou locatives. Cette garantie ne couvre pas les composants remplacés lors de l'entretien courant, comme les filtres, les courroies ou les brosses. Les dommages ou les défectuosités qui résultent d'une négligence, d'un abus ou d'une utilisation non conforme au Guide de l'utilisateur ne sont pas couverts.

BISSELL N'EST PAS RESPONSABLE DES DOMMAGES ACCESSOIRES OU INDIRECTS DE TOUT GENRE QUI PEUVENT SURVENIR À LA SUITE DE L'UTILISATION DE CE PRODUIT. LA RESPONSABILITÉ DE BISSELL NE DÉPASSE PAS LE PRIX D'ACHAT DU PRODUIT.

Certains états ou certaines provinces n'autorisent pas l'exclusion et la limitation des dommages accessoires ou indirects. La limitation ou l'exclusion décrite ci-dessus pourrait donc ne pas s'appliquer à vous.

*EXCEPTIONS ET EXCLUSIONS QUANT AUX CONDITIONS DE LA GARANTIE LIMITÉE

LA PRÉSENTE GARANTIE EST EXCLUSIVE ET REMPLACE TOUTE AUTRE GARANTIE, ORALE OU ÉCRITE. TOUTES LES GARANTIES IMPLICITES QUI POURRAIENT RÉSULTER DE L'APPLICATION D'UNE LOI, Y COMPRIS LES GARANTIES IMPLICITES DE QUALITÉ MARCHANDE ET DE PERTINENCE POUR UN USAGE PARTICULIER, SONT LIMITÉES À UNE DURÉE DE CINQ ANS À PARTIR DE LA DATE D'ACHAT, TEL QUE DÉCRIT CI-DESSUS.

Certains états ou certaines provinces n'autorisent pas l'exclusion et la limitation des dommages accessoires ou indirects. La limitation ou l'exclusion décrite ci-dessus pourrait donc ne pas s'appliquer à vous.

Service

Pour tout service relatif à un produit BISSELL :

Visitez BISSELL.ca ou communiquez avec le Service à la clientèle de BISSELL pour trouver le centre de service autorisé BISSELL le plus près.

Pour de plus amples renseignements sur les réparations ou les pièces de remplacement, ou pour toute question sur la garantie, appelez le Service à la clientèle de BISSELL.

Site Web ou courriel :
www.BISSELL.com

Téléphone :
Service à la clientèle de BISSELL

Consommateurs des É.-U. :	1-800-237-7691
Consommateurs du Canada :	1-800-263-2535

Lundi au vendredi	8 h à 22 h (HE)
Samedi	9 h à 20 h (HE)
Dimanche	10 h à 19 h (HE)

Enregistrez votre produit aujourd'hui!

L'enregistrement est rapide et facile, et vous offre des avantages pour la durée de vie de votre produit.

Vous recevrez :

Des points de récompense de BISSELL
Obtenez automatiquement des points pour des rabais et la livraison gratuite pour vos achats futurs.

Service plus rapide
En entrant dès maintenant vos renseignements, vous économiserez du temps au cas où vous auriez besoin de communiquer avec nous pour des questions concernant votre produit.

Rappels et alertes de soutien technique
Nous communiquerons avec vous en cas de rappels ou d'alertes concernant l'entretien de votre produit.

Promotions spéciales
Facultatif : Inscrivez votre adresse de courriel pour recevoir des avis relatifs à des offres, des concours, des trucs de nettoyage et plus encore!

Visitez www.bissell.com/registration dès maintenant!

Service à la clientèle de BISSELL

Pour obtenir de plus amples renseignements sur les réparations ou les pièces de remplacement, ou pour toute question concernant la garantie :

Téléphone :

Service à la clientèle de BISSELL
Consommateurs des É.-U. : 1-800-237-7691
Consommateurs du Canada : 1-800-263-2535

Lundi au vendredi 8 h à 22 h (HE)
Samedi 9 h à 20 h (HE)
Dimanche 10 h à 19 h (HE)

Courriel :

www.BISSELL.com

Visitez le site Web de BISSELL : www.BISSELL.com

Lorsque vous communiquez avec BISSELL, ayez en main le numéro de modèle de l'appareil.

Veuillez inscrire le numéro du modèle : _____

Veuillez inscrire votre date d'achat : _____

REMARQUE : Veuillez conserver votre reçu original. Si vous devez présenter une réclamation de garantie, ce reçu constituera la preuve de la date d'achat. Pour plus de détails, consultez la section « Garantie » à la page 15.

Pièces et fournitures

Pour obtenir des pièces et des fournitures, visitez BISSELL.com et entrez votre numéro de modèle dans le champ de recherche.

BISSELL®

©2015 BISSELL Homecare, Inc.
Grand Rapids, Michigan
Tous droits réservés. Imprimé en Chine
Numéro de pièce 160-7981, rév. 10/15
Visitez notre site Web : www.BISSELL.ca
Scotchgard est une marque de commerce de 3M

BISSELL®

BIG GREEN DEEP CLEANIGN MACHINE®

GUÍA DEL USUARIO

86T3 SERIES

Las imágenes pueden variar.

INSTRUCCIONES IMPORTANTES DE SEGURIDAD

LEA LAS INSTRUCCIONES ANTES DE USAR SU LIMPIADORA PROFUNDA.

Cuando use un aparato eléctrico, debe tener en cuenta precauciones, incluyendo las siguientes:

⚠ ADVERTENCIA

PARA REDUCIR EL RIESGO DE INCENDIO, DESCARGAS ELÉCTRICAS O LESIONES:

» Conecte sólo a un tomacorriente con una conexión a tierra adecuada. Consulte las instrucciones de conexión a tierra No modifique el enchufe de 3 clavijas.

» No deje el aparato cuando está enchufado. Desenchufe del tomacorriente cuando no esté en uso y antes de darle servicio.

» Utilice sólo en interiores.

» No deje que la usen como juguete. Preste mucha atención cuando es utilizado por o cerca de niños.

» No use para ningún otro propósito distinto al que se describe en esta Guía del Usuario. Utilice solo los accesorios recomendados por el fabricante.

» No la utilice cuando el enchufe o el cable estén dañados Si el aparato no funciona como debería, o se ha caído, dañado, se dejó en el exterior o sumergido en agua, solicite la reparación en un centro de servicio autorizado.

» Instale siempre el flotador antes de cualquier operación de recoger mojado.

» No tire ni transporte del cable, ni use el cable como una manija. Tampoco cierre una puerta sobre el cable, ni tire de este alrededor de esquinas o bordes afilados. No pase el aparato sobre el cable. Mantenga alejado el cable de superficies calientes.

» No desenchufe tirando del cable. Desenchufe agarrando el enchufe, no del cable.

» No toque el enchufe ni el aparato con las manos mojadas.

» No coloque ningún objeto en las aberturas. No lo use con ninguna abertura bloqueada; mantenga las aberturas libres de polvo, pelusa, pelo y cualquier cosa que pueda reducir el flujo de aire.

» Mantenga cabellos, prendas sueltas, los dedos y toda parte del cuerpo lejos de las aberturas y partes móviles.

» Apague todos los controles antes de enchufar o desenchufar aparato.

» Sea muy cuidadoso cuando limpie escaleras

» No utilice para recoger materiales inflamables o combustibles (líquido para encendedores, gasolina, querosene, etc.) o use en áreas en las que pueden estar presentes.

» No use el aparato en un espacio cerrado lleno de vapores que desprenda la pintura a base de aceite, diluyente de pintura, algunas sustancias a prueba de polilla, polvo inflamable u otros vapores explosivos o tóxicos.

» No utilice para recoger materiales tóxicos (blanqueador de cloro, amoníaco, limpiadores de drenajes, etc.).

» No recoja nada que esté ardiendo o humeando, como cigarrillos, fósforos o cenizas calientes.

» Utilice sólo productos de limpieza de BISSELL pensados para el uso con este aparato para evitar daños en los componentes internos. Consulte la sección Líquido de limpieza de esta guía.

» Desenchufe antes de conectar la herramienta TurboBrush.

» No sumerja. Utilice sólo en superficies humedecidas por el proceso de limpieza.

» Mantenga el aparato sobre una superficie plana.

» No utilice sin el filtro de la rejilla de admisión en su lugar.

CONSERVE ESTAS INSTRUCCIONES

Este modelo es sólo para uso doméstico.

⚠ ADVERTENCIA

La conexión incorrecta del conductor de tierra puede ocasionar un riesgo de descarga eléctrica. Consulte con un electricista o persona calificada de servicio si no está seguro de si el tomacorriente está conectado a tierra correctamente. NO CAMBIE EL ENCHUFE. Si aún no encaja en el tomacorriente, instale un tomacorriente adecuado por un electricista calificado. Este aparato está diseñado para ser utilizado en un circuito nominal de 120 voltios y tiene un enchufe de conexión a tierra que se ve como el enchufe en la ilustración. Asegúrese que el aparato está conectado a un tomacorriente que tenga la misma configuración que el enchufe. Ningún adaptador de enchufe debe ser utilizado con este aparato.

INSTRUCCIONES DE CONEXIÓN A TIERRA

Este aparato debe estar conectado a un sistema con cableado a tierra. Si llega a fallar o estropearse, la conexión a tierra proporciona un camino seguro de menor resistencia para la corriente eléctrica, lo que reduce el riesgo de descarga eléctrica. El cable de este aparato tiene un conductor y un enchufe de conexión a tierra. Sólo debe estar conectado a un tomacorriente que esté instalado y conectado a tierra de acuerdo con todos los códigos y ordenanzas locales.

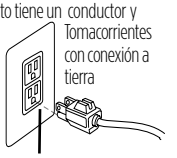

Gracias por la compra de un producto de limpieza profunda BISSELL

Nos complace que haya adquirido un limpiador de limpieza profunda BISSELL. Todo lo que sabemos sobre cuidado de pisos fue utilizado en el diseño y construcción de este sistema completo de limpieza para el hogar de alta tecnología.

Su limpiador de limpieza profunda BISSELL está bien hecho, y nosotros lo respaldamos con una garantía limitada de cinco años. También respaldamos con un departamento de Atención al Consumidor bien informado, dedicado, así que, si alguna vez tiene un problema, recibirá asistencia rápida.

Mi bisabuelo inventó la barredora para pisos en 1876. Actualmente, BISSELL es líder mundial en el diseño, fabricación y servicio técnico de productos de alta calidad para el cuidado del hogar, tal como su limpiador de limpieza profunda BISSELL.

Gracias nuevamente, de parte de todos los que formamos el equipo de BISSELL.

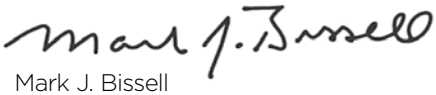

Mark J. Bissell
Presidente y CEO

Instrucciones De Seguridad . . . 2

Vista del Producto 4

Armado 5

Operación 5-9

Mantenimiento y Cuidado . . 10-11

Solución De Problemas 12

Repuestos 13

Accesorios 14

Garantía 15

Atención al Consumidor 15

Registro del Producto 16

Consejos

»La limpieza profunda de escaleras y áreas de alto tránsito de forma regular ayuda a prolongar la vida de la alfombra.

»Compruebe el relleno de tapices antes de limpiarlo. El relleno de color puede desteñir a través de la tela cuando se moja.

»Antes de apagar la máquina, succione el agua limpia para enjuagar a fondo el interior de la manguera flexible. A continuación, levante la herramienta de limpieza y apunte hacia arriba para drenar el agua que quede en el depósito de agua sucia / recolección.

Vista del Producto

1 Gatillo rociador
2 Cable de alimentación
3 Manija ajustable
4 Gancho de manguera
5 Manija de acarreo del depósito
6 Indicador de flujo
7 Conexión de manguera de solución
8 Depósito de agua sucia
9 Manija de acarreo frontal
10 Depósito de agua limpia
11 Gatillo de rociado
12 Interruptor de encendido
13 Liberación de manija superior
14 Manija de acarreo posterior
15 Manija de inclinación

Las imágenes pueden variar.

Armado

¡Su máquina de limpieza profunda BISSELL no requiere ningún armado!

⚠ADVERTENCIA

No enchufe su máquina de limpieza profunda hasta que esté familiarizado con todas las instrucciones y procedimientos de funcionamiento.

Operación

Líquido de limpieza

⚠ADVERTENCIA

Para reducir el riesgo de incendios y descargas eléctricas debido a daños en los componentes internos, utilice sólo líquidos de limpieza BISSELL aptos para su utilización con el limpiador profundo.

Conserve una gran cantidad de la auténtica fórmula BISSELL 2X para que pueda limpiar y proteger siempre que tenga un momento libre. Utilice siempre las fórmulas genuinas de limpieza profunda de BISSELL. Las soluciones de limpieza alternativas a BISSELL pueden dañar la máquina y se anulará la garantía.

	Limpieza profunda profesional	Manchas y olor de mascotas	Limpieza profunda y protección	Limpieza de alérgenos	Brisa de primavera	Pre-tratamiento de manchas resistentes
Lo mejor para	Probar todas las demás fórmulas	Eliminar las manchas difíciles de mascotas y contiene la tecnología patentada de eliminación de olores	Limpieza profunda de alfombras y protege de futuras manchas con Protector Scotchgard™	Ayudar a eliminar los alérgenos de las mascotas y el polen	Limpieza poderosa con un aroma refrescante	Trate previamente para penetrar y aflojar las manchas difíciles
Concentrado 2X	X	X	X	X	X	
Scotchgard™ Protection*	X	X	X			

* SÓLO BISSELL Protege de futuras manchas con Protector Scotchgard ™

Scotchgard ™ es una marca comercial de 3M®.

ATENCIÓN

Algunas alfombras beréber tienen una tendencia a hacer pelusa con el desgaste. Los golpes repetidos en la misma área con una aspiradora común o limpiador profundo pueden agravar esta condición. Por favor, consulte las instrucciones de remoción de manchas en la página 8.

Antes de limpiar

1. Mueva los muebles a otra área si limpia todo el cuarto (opcional).

2. Aspire el área con una aspiradora en seco completamente antes de una limpieza profunda.

3. Planifique su ruta de limpieza para dejar un camino de salida. Lo mejor es comenzar la limpieza en la esquina más alejada de su salida.

4. Se recomienda pretratamiento (opcional) para mejorar la efectividad de la limpieza de alfombras muy sucias en áreas de alto tránsito, como las entradas y los pasillos.

a. Rocíe la fórmula de Pre-limpieza de Manchas Difíciles BISSELL en zonas de alto tránsito, zonas o manchas sucias.

b. Deje penetrar durante al menos tres minutos.

c. Limpie de forma normal usando su máquina de limpieza profunda BISSELL, siguiendo las instrucciones de la página 6.

Operación

Limpieza de alfombras

1. Retire el depósito de agua sucia. Tire de la manija del depósito de agua sucia a la posición vertical y levante para quitar el depósito de agua sucia.

2. Levante el depósito de agua limpia de la base de la máquina.

a. Desenrosque la tapa en la parte superior del depósito de agua limpia. Llene el depósito hasta la línea **LLENAR** con agua de grifo caliente y limpia. **No hierva el agua o utilice el microondas.**

b. Mida la fórmula BISSELL mediante la tapa del depósito. Llene la tapa hasta la línea dos veces para cada depósito lleno de agua. Use siempre fórmulas genuinas de BISSELL para maximizar la limpieza y para la seguridad de su máquina

c. Enrosque la tapa de nuevo en el depósito de agua limpia y coloque el depósito en la base de la máquina.

3. Vuelva a colocar el depósito de agua sucia de forma segura en la parte superior del depósito de agua limpia y empuje la manija hacia atrás hasta bloquear en su lugar.

4. Enchufe en un tomacorriente adecuado y coloque el interruptor de encendido en la posición ON (**I**).

5. Recline la manija empujando hacia abajo la palanca verde en la parte posterior de la máquina, mientras tira hacia atrás de la manija.

6. Golpes de limpieza. Mientras presiona el gatillo, hacer una pasada húmeda lenta hacia adelante y otra de vuelta. Deje que la fórmula y DirtLifter PowerBrush hagan el trabajo por usted.

NOTA: La máquina está equipada con un interruptor que apaga automáticamente el cepillo, si un objeto grande o suelto se ve atrapado en el rodillo del cepillo. Si eso ocurre, asegúrese de desconectar la máquina, retire el objeto extraño y luego conecte la máquina para restablecer el disyuntor.

7. Golpes de limpieza. Suelte el gatillo y haga una pasada lenta hacia adelante y hacia atrás sobre la misma área para eliminar el agua residual sucia y ayudar en el secado. Repita las pasadas de limpieza hasta que la solución levantada aparezca limpia. Siga pasando sin presionar el gatillo hasta que no pueda ver más agua levantada.

8. Retire el depósito de agua sucia tirando de la manija a la posición vertical y levante. Lleve el depósito como una cuba a un fregadero o en el exterior, donde se deseche el agua sucia.

9. Desenganche la parte superior del depósito del fondo empujando la manija completamente hacia adelante y levante la parte superior hacia fuera. Vierta el agua sucia en el fregadero.

NOTA: Puede advertir depósitos de cabello y partículas sobre la alfombra o en el depósito que fueron aflojados por la acción de limpieza (especialmente con alfombras nuevas que nunca han sido limpiadas profundamente con anterioridad). Estos residuos deben ser recogidos y tirados.

10. Llene el depósito de agua limpia con agua caliente de grifo limpia y siga las instrucciones 2 a 7 para continuar la limpieza.

⚠ PRECAUCIÓN

NO moje de más. Tenga cuidado de no pasar sobre objetos sueltos o bordes de las alfombras. El atascado del cepillo puede resultar en un fallo prematuro de la correa.

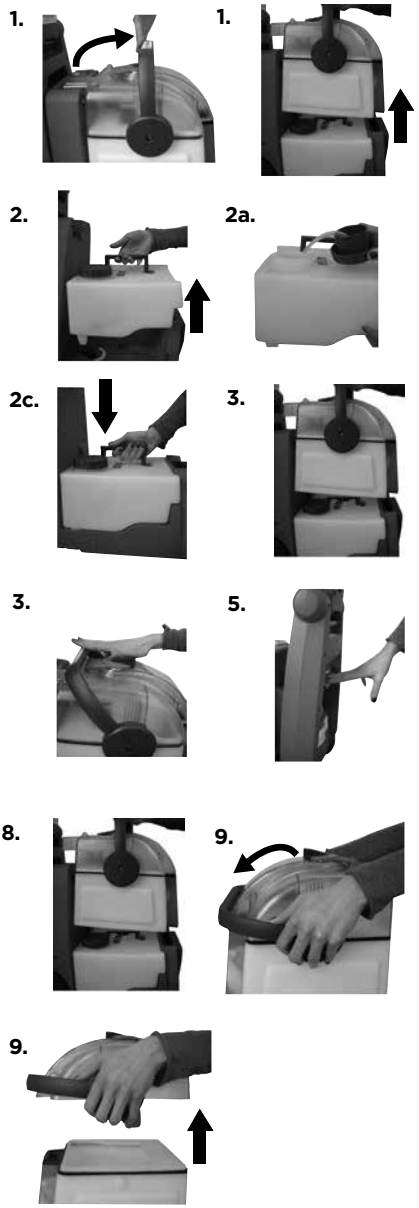

⚠ ADVERTENCIA

Para reducir el riesgo de lesiones, tenga mucho cuidado al limpiar escaleras. Asegúrese que la máquina está segura y nivelada.

Operación

Limpieza con accesorios

Su máquina de limpieza profunda puede haber sido suministrada con una manguera y al menos un accesorio para la limpieza de escaleras, tapizados y otros.

1. ¡Importante! Si se utiliza para limpiar tapizados, revise las etiquetas de tapizados.

a. Revise la etiqueta del fabricante antes de limpiar. "W" o "WS" en la etiqueta significa que usted puede utilizar su máquina de limpieza profunda. Si la etiqueta se codifica con una "X" o una "S" (con una raya diagonal cruzada) o dice "Dry Clean Only" (Solo Limpieza en Seco), no proceda con ninguna máquina de limpieza profunda. No la use en terciopelo o seda. Si la etiqueta del fabricante no se encuentra o no está codificada, consulte con su distribuidor de muebles.

b. Compruebe la estabilidad del color en un lugar discreto.

c. Si es posible, revise el relleno del tapizado. El relleno de color puede desteñir a través de la tela cuando está mojado.

d. Planifique actividades para dar tiempo a que el tapizado se seque.

e. Aspire a fondo para recoger los residuos sueltos y pelo de las mascotas. Utilice una aspiradora con un accesorio de cepillo y una boquilla estrecha para limpiar en los pliegues de la tela.

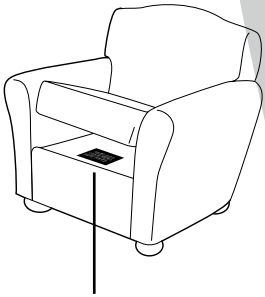

Etiqueta del fabricante

2. Llene el depósito de agua limpia. Levante el depósito de agua limpia de la base de la máquina.

a. Desenrosque la tapa en la parte superior del depósito de agua limpia. Llene el depósito hasta la línea **LLENAR** con agua de grifo caliente y limpia. **No hierva el agua o utilice el microondas.**

b. Mida la fórmula BISSELL mediante la tapa del depósito. Llene la tapa hasta la línea dos veces para cada depósito lleno de agua. Use siempre fórmulas genuinas de BISSELL para maximizar la limpieza y para la seguridad de su máquina

c. Enrosque la tapa de nuevo en el depósito de agua limpia y coloque el depósito en la base de la máquina.

3. Conexión de la manguera

a. Conecte la manguera de solución al punto de conexión de la manguera en la unidad, junto al indicador de flujo. Inserte la manguera y gire hacia la derecha hasta que quede asegurada en su lugar.

b. Abra el gancho de la manguera en la parte frontal de la unidad e inserte la manguera en su lugar. Gire hacia la derecha hasta que quede asegurada en su lugar.

4. Coloque la herramienta de limpieza en el extremo de la manguera.

5. Limpie pulsando el gatillo rojo para pulverizar la solución sobre la zona a limpiar. Mueva lentamente la herramienta hacia adelante y atrás vuelta sobre la superficie sucia. Suelte el gatillo para aspirar el agua sucia. Continúe limpiando en el área, trabajando en secciones pequeñas, hasta que ya no se pueda quitar suciedad. **Precaución: No moje de más**

2.

2a.

2c.

3a.

3b.

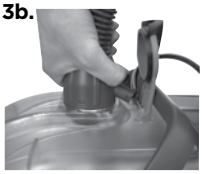

3b.

4.

5.

6. Retire y enjuague la herramienta en agua corriente limpia. Deje secar por completo.

7. Vacíe los depósitos agua sucia y limpia, y enjuague siguiendo las instrucciones en la página 9 las instrucciones 2 y 3 de "Cuidado de la máquina".

Eliminación de manchas

¡No demorarse! Tratar un accidente poco después de que se produce asegura la limpieza más óptima. Dejarlo durante un período prolongado de tiempo puede causar que se fije y se convierta en permanente

1. Seque los líquidos con un paño o papel toalla absorbente. Se recomienda materiales blancos porque ciertos tintes pueden desteñir y hacer la mancha peor.

2. Raspe suavemente cualquier semi-sólido con una cuchara o espátula. No utilice un cuchillo u otro utensilio con bordes afilados, ya que podría dañar la alfombra o la tapicería.

3. Si el área se ha secado, retire las semisólidos y residuos restantes con una barredora o aspiradora.

4. Asegúrese de probar las fórmulas de eliminación de manchas primero en un área discreta. Esto es importante ya que algunos colorantes y materiales podrían dañarse o descolorarse por los disolventes de limpieza. Si se produce un cambio, intente una solución diferente o llame a un profesional.

5. Si limpia alfombras beréber, pase suavemente la máquina sobre un área oculta. Si no se produce pelusa, continúe la limpieza en el área sucia.

6. Utilice un Prelimpiador de Manchas Difíciles BISSELL, rocíe uniformemente sobre el área sucia. **NO MOJE DE MÁS.** Espere 3 a 5 minutos. Trabaje suavemente la solución secando el área con un paño limpio, húmedo y que no destiña.

7. Limpie usando la unidad o la manguera con el accesorio

Almacenamiento de la máquina

Una vez que su limpieza es completa, asegúrese que tanto los depósitos de agua sucias y limpias estén vacíos, enjuagados y secados antes del siguiente uso.

NOTA: Almacene el limpiador en un lugar seco protegido. Dado que este producto utiliza el agua, no se debe almacenar en donde existe el peligro de congelación. La congelación puede dañar los componentes internos y anula la garantía.

Cuidado de la máquina

Para obtener los mejores resultados, unos pocos pasos simples pueden asegurar que su máquina está bien mantenida después que su limpieza haya finalizado

1. Apague (**0**). Desenchufe la máquina y recoja el cable de alimentación.

2. Después de vaciar los depósitos de agua limpia y sucia, enjuagarlos con agua corriente caliente.

3. La mitad superior del depósito de agua sucia también puede ser enjuagado para su limpieza a través del área de la boquilla.

4. Para limpiar los accesorios, quitar de la manguera y enjuagar con agua corriente limpia y dejar secar. Limpie la manguera quitándola de la máquina y deje correr el agua de grifo a través de los dos extremos.

5. Después que la alfombra esté seca, aspire de nuevo para quitar los cabellos y la pelusa.

Retiro y reemplazo de la correa

⚠ADVERTENCIA

Para reducir el riesgo de descargas eléctricas, apague el interruptor de alimentación y desconecte el enchufe del tomacorriente antes de realizar el mantenimiento o la revisión de problemas.

1. Apague la máquina y desenchufe del tomacorriente.

2. Retire los depósitos de agua sucia y limpia de la base de la máquina.

3. Mientras está de pie detrás de la unidad, coloque la unidad sobre su lado (el cable hacia arriba)

4. Mire la parte inferior de la unidad, encuentre el centro trasero del transporte de cepillo donde se encuentra el pestillo del transporte. Está entre el conjunto de cepillo y las ruedas delanteras.

5. Tire el transporte de cepillo hacia usted con una mano hasta que se detenga, luego apriete el pestillo del transporte con la otra mano mientras tira del transporte hacia usted. El transporte debe girar hacia afuera para acceder a la cubierta de la correa.

6. Retire los tres tornillos de la cubierta. Levante y retire para acceder al transporte de cepillo.

7. Gire la correa hacia adentro, hacia la polea grande mientras la levanta.

8. Coloque la nueva correa sobre la polea pequeña primero y luego deslice la correa sobre la polea grande.

NOTA: Pruebe el rodillo de cepillo para asegurarse de que gira libremente antes de pasar al siguiente paso.

9. Vuelva a colocar el transporte de cepillo y los tornillos.

10. Empuje el transporte de cepillo de nuevo en su lugar asegurándose que el pestillo del transporte está en su lugar.

3.

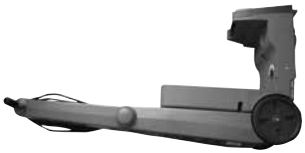

4.

5.

6A.

6B.

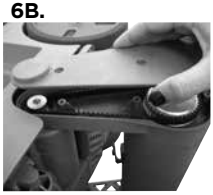

7.

8.

9.

10.

Mantenimiento y Cuidado

Retiro y reemplazo del cepillo

⚠ADVERTENCIA

Para reducir el riesgo de descargas eléctricas, apague el interruptor de alimentación y desconecte el enchufe del tomacorriente antes de realizar el mantenimiento o la revisión de problemas.

1. Apague la máquina (0) y desenchufe del tomacorriente.

2. Retire los depósitos de agua sucia y limpia de la base de la máquina.

3. Mientras está de pie detrás de la unidad, coloque la unidad sobre su lado (el cable hacia abajo)

4. Mire la parte inferior de la unidad, encuentre el centro del transporte de cepillo donde se encuentra el pestillo del transporte. Está entre el conjunto de cepillo y las ruedas delanteras.

5. Tire del transporte de cepillo hacia usted con una mano hasta que se detenga. Apriete el pestillo del transporte con la otra mano mientras tira del transporte hacia usted. El transporte debe girar hacia afuera para acceder a la cubierta de la correa.

6. Retire los tres tornillos de la cubierta. Tire hacia afuera la cubierta para liberar el rodillo de cepillo.

7. Con la cubierta retirada, el cepillo sale fácilmente inclinando el extremo suelto del transporte.

8. Para volver a colocar el cepillo en la unidad, coloque el extremo grande abierto del cepillo en el transporte e incline el extremo opuesto en su lugar.

9. Con el cepillo asentado relativamente hacia arriba y abajo por sí mismo, coloque de nuevo la cubierta en la parte superior y vuelva a colocar los tres tornillos. El cepillo deberá ser mantenido y centrado en la cubierta mientras se coloca de nuevo.

10. Haga girar el cepillo con la mano para asegurarse de que gira libremente con una resistencia menor del motor. Empuje el transporte de cepillo de nuevo en su lugar con un ligero tirón en contra del bloqueo.

3.

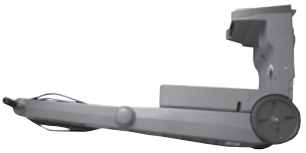

4.

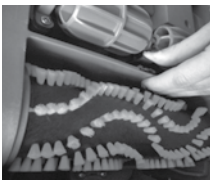

5.

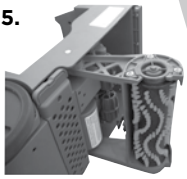

6A.

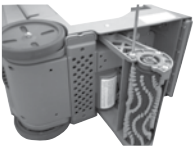

6B.

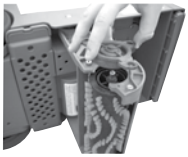

7.

8.

9.

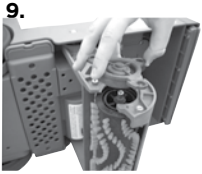

10.

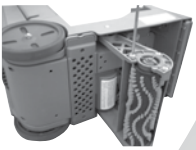

Solución De Problemas

⚠ADVERTENCIA

Para reducir el riesgo de descargas eléctricas, apague el interruptor de alimentación y desconecte el enchufe del tomacorriente antes de realizar el mantenimiento o la revisión de problemas.

Problema	Posibles causas	Soluciones
Rociado reducido o sin rociado	El depósito de agua puede estar vacío	Llene el depósito de agua limpia con agua caliente del grifo
	El depósito puede no estar asentado por completo	Apague (0). Retire y vuelva a colocar el depósito
	La bomba puede haber perdido el cebado.	Apague (0) y vuelva a encender (I). Espere un minuto, y luego oprima el gatillo
	El filtro de residuos sobre la base está obstruido	Apague (0). Utilice la mano para eliminar los residuos
DirtLifter® PowerBrush no se enciende	La correa está salida o rota	Apague (0) y desenchufe la unidad del tomacorriente. Siga las instrucciones en la página 10
	La unidad está en la posición vertical	Los cepillos solamente giran cuando la unidad está reclinada con la manija de reclinación
	El interruptor en la máquina se puede haber disparado	Apague la máquina (0) y desenchufe del tomacorriente. Compruebe si algún objeto extraño está atrapado en el rodillo de escobillas. Retire el objeto. Enchufe la máquina para restaurar el disyuntor
El limpiador no recoge la solución	Los depósitos pueden no estar colocados correctamente	Apague la máquina (0). Tome los depósitos de agua limpia y sucia y vuelva a colocarlos para que se asienten cómodamente en la unidad
	El depósito de agua limpia está vacío	Compruebe los niveles de líquido en el depósito de agua limpia y vuelva a llenar si es necesario
	El depósito de agua sucia ha recogido la cantidad máxima	Depósito de agua sucia vacío.
	El flotador rojo "puerta" en el depósito puede haberse cerrado como resultado de chocar un objeto o mover la máquina ida y vuelta demasiado rápido	Apague la máquina (0), permitiendo que el flotador rojo de la puerta se libere a la posición abierta. Encienda la unidad (I) para continuar la limpieza. Asegúrese que los avances a golpes hacia adelante y atrás se realizan a un ritmo más lento
	La boquilla frontal de la máquina está obstruida	Apague la máquina (0). Utilice los dedos para eliminar los residuos de esta área.
	La parte superior del cuerpo del filtro está obstruido	Apague la máquina (0). Utilice los dedos para eliminar los residuos de esta área.

Por favor, no devuelva este producto a la tienda.

Las tareas adicionales de mantenimiento o servicio no incluidas en el manual deben ser realizadas por un representante de servicio autorizado.

Gracias por elegir un producto BISSELL.

Si tiene preguntas o inquietudes, BISSELL es feliz de estar de servicio. Contáctenos directamente.

Consumidores de EE. UU.: 1-800-237-7691
Consumidores de Canadá: 1-800-263-2535

Repuestos

Estos artículos están disponibles para su máquina de limpieza profunda BISSELL BigGreen.
Llame al 1-800-237-7691 para consumidores de EE. UU.
o llame al 1-800-263-2535 para consumidores de Canadá
o visite www.BISSELL.com

NRO DE PARTE	DESCRIPCIÓN		NRO DE PARTE	DESCRIPCIÓN	
203-7443	Conjunto de manguera		203-7451	Flotante	
203-7452	Depósito de agua sucia inferior		160-5234	Manija con tapa de depósito de agua sucia	
203-7454	Conjunto de depósito de agua limpia		203-7455	Conjunto de tapa de depósito de agua limpia	
203-7457	Conjunto de boquilla		203-7458	Cepillo	
203-7459	Cubierta de cepillo		203-7460	Correa	

*No todas las partes están incluidas con cada modelo.

Accesorios

Estos artículos están disponibles para su máquina de limpieza profunda BISSELL BigGreen.
Llame al 1-800-237-7691 para consumidores de EE. UU.
o llame al 1-800-263-2535 para consumidores de Canadá
o visite www.BISSELL.com

NRO DE PARTE	DESCRIPCIÓN		NRO DE PARTE	DESCRIPCIÓN	
203-6651	Herramienta de 3 pulg. de manchas difíciles		203-6652	TurboBrush® accionado Herramienta manual	
203-6653	Herramienta de 4 pulg. para tapices		203-6654	Herramienta de 6 pulg. para escaleras	
203-6655	Herramienta de rociado de grietas		203-0116	Herramienta de grietas 2-en-1	
203-7240	Herramienta Oxy Gen2		62E5-2	Fórmula de Limpieza profunda + Protector con protector ScotchgardTM 60 onzas	
99K5-2	Fórmula 2X de manchas y olores de mascotas con protección Scotchgard™ 60 onzas.		89Q5-2	Fórmula 2X de limpieza de alérgenos 60 onzas.	
78H6-3	Fórmula 2X de limpieza profunda profesional con protección Scotchgard™ 48 onzas.		26V2	Fórmula 2X brisa de primavera 60 onzas.	
4001	Pre limpiador de manchas difíciles 22 onzas.				

*No todas las partes están incluidas con cada modelo.

Garantía

Esta garantía le brinda derechos legales específicos, y también podría tener otros derechos que podrían variar de estado a estado. Si necesita información adicional sobre esta garantía o tiene preguntas acerca de lo que puede cubrir, sírvase ponerse en contacto con Atención al Consumidor de BISSELL, ya sea por correo electrónico o teléfono.

Garantía limitada por cinco años

Sujeto a las *EXCEPCIONES Y EXCLUSIONES identificadas a continuación, tras recibir el producto, BISSELL reparará o reemplazará (por productos o componentes nuevos o refabricados), a criterio de BISSELL, cualquier pieza defectuosa o de mal funcionamiento, sin cargo desde la fecha de adquisición del comprador original, durante cinco años.

Véase la información a continuación en "Si su producto BISSELL requiere de servicio técnico".

Esta garantía se aplica a los productos utilizados para fines personales, y no para servicios comerciales o de alquiler. Esta garantía no aplica para ventiladores o componentes de mantenimiento de rutina, tales como filtros, correas o cepillos. El daño o mal funcionamiento causado por negligencia, abuso, descuido, reparaciones no autorizadas o cualquier otro uso de acuerdo con la Guía del Usuario no tienen cobertura.

BISSELL NO ES RESPONSABLE DE DAÑOS INDIRECTOS O ACCIDENTES DE CUALQUIER NATURALEZA ASOCIADOS CON EL USO DE ESTE PRODUCTO. LA RESPONSABILIDAD DE BISSELL NO EXCEDERÁ EL PRECIO DE COMPRA DEL PRODUCTO.

Algunos estados no permiten la exclusión o limitación de daños incidentales o consecuentes, por lo que la limitación o exclusión anterior podría no aplicarse a usted.

* EXCEPCIONES Y EXCLUSIONES DE LOS TÉRMINOS DE LA GARANTÍA LIMITADA

ESTA GARANTÍA ES EXCLUSIVA Y REEMPLAZA A OTRAS GARANTÍAS YA SEAN VERBALES O ESCRITAS. TODA GARANTÍA IMPLÍCITA QUE SE PUEDA DAR POR APLICACIÓN DE LA LEY, INCLUIDAS LAS GARANTÍAS DE COMERCIABILIDAD Y APTITUD PARA UN PROPÓSITO PARTICULAR, TIENE UNA DURACIÓN DE CINCO AÑOS A PARTIR DE LA FECHA DE COMPRA, TAL COMO SE DESCRIBE ARRIBA.

Algunos estados no permiten limitaciones en cuanto durará una garantía implícita por lo que la limitación anterior puede no aplicarse a usted.

Servicio

Si su producto BISSELL requiere de servicio técnico:

Visite BISSELL.com o comuníquese con Atención al Consumidor de BISSELL para localizar un centro de servicio técnico autorizado BISSELL en su zona.

Si necesita información sobre repuestos o reparaciones, o si tiene preguntas sobre su garantía, comuníquese con el Servicio al Consumidor de BISSELL.

Sitio web o correo electrónico:

www.BISSELL.com

O llame al:

Servicio de Atención al Consumidor de BISSELL

Consumidores de EE. UU.: 1-800-237-7691
Consumidores de Canadá: 1-800-263-2535

Lunes - Viernes	08 a.m.-10 p.m. Hora del Este
Sábado	9 a.m. - 8 p.m Hora del Este
Domingo	10 a.m.-7 p.m. Hora del Este

¡Registre su producto hoy!

El registro es rápido, fácil y le ofrece beneficios durante la vida útil de su producto.
Usted recibirá:

Puntos de Premio BISSELL
Gane puntos automáticamente para descuentos y envíos gratis en futuras compras.

Servicio rápido
El suministro de su información le ahorra tiempo si necesita contactarse con nosotros con preguntas acerca de su producto.

Soporte de Producto Recordatorios y alertas
Nos pondremos en contacto con usted con cualquier recordatorio y alerta importantes de mantenimiento de productos.

Promociones especiales
Opcional: ¡Registre su correo electrónico para recibir notificación de ofertas, concursos, consejos de limpieza y mucho más!

Visite ahora www.BISSELL.com/registration

Servicio de Atención al Consumidor de BISSELL

Para acceder a información sobre reparaciones y repuestos, o si tiene preguntas sobre la garantía:

Llame al:

Servicio de Atención al Consumidor de BISSELL
Consumidores de EE. UU.: 1-800-237-7691
Consumidores de Canadá: 1-800-263-2535

Lunes - Viernes 08 a.m.-10 p.m. Hora del Este
Sábado 09 a.m.-8 p.m. Hora del Este
Domingo 10 a.m.-7 p.m. Hora del Este

Correo electrónico:

www.BISSELL.com

Visite la página web de BISSELL: www.BISSELL.com

Al ponerse en contacto con BISSELL, tenga el número del modelo de limpiador a mano.

Sírvase anotar su Número de modelo: _____

Sírvase anotar su Fecha de compra: _____

NOTA: Sírvase guardar su recibo de compra original. Este constituye una prueba de la fecha de compra en el caso de una reclamación de garantía. Consulte la sección Garantía en la página 15 para obtener detalles adicionales.

Partes y Suministros

Para partes y suministros, visite BISSELL.com e introduzca su número de modelo en el campo de búsqueda.

©2015 BISSELL Homecare, Inc
Grand Rapids, Michigan
Todos los derechos reservados. Impreso en China
Número de Parte 160-7981 Rev 10 /15
Visite nuestra página web en: www.BISSELL.com
Scotchgard es una marca comercial de 3M