LITTLE GREEN® CORDLESS
PORTABLE DEEP CLEANER
MODELS 3682, 3734

What's in the Box? 3
Assembly and Charging 3
Filling the Formula Tank 4
Using Your Machine 5
Emptying the Dirty Water Tank 6
Using the HydroRinse™ Tool (select models) 6
Cleaning and Storing Your Machine 7
Warranty 7

Product Overview

1. Control Panel
   - A. Battery Status Indicator
   - B. Power Button
   - C. Mode Selector
2. Dirty Tank Lid
3. Dirty Tank Handle
4. Dirty Tank (Float Stack inside)
5. Carry Handle
6. Clean Tank Handle
7. Charging Port
8. Hose Release Latch

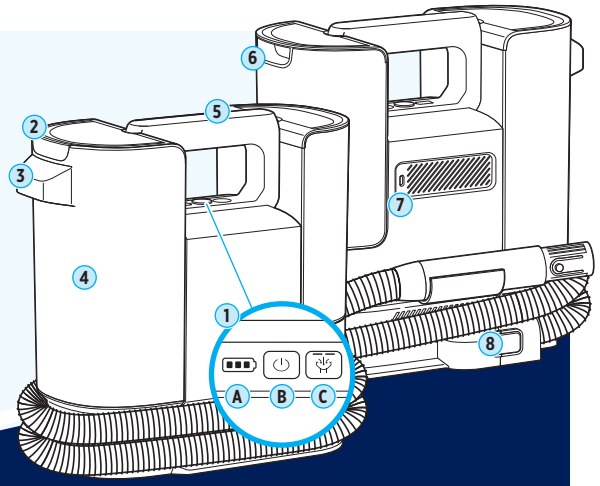

Meet your new BISSELL® product!

Go to **support.BISSELL.ca** for a comprehensive walkthrough of your new purchase, including videos, tips, support, and more. Want to get started right away? This guide has all the information you need to set up your new product. Let's take a look...

LITTLE GREEN® SANS FIL
APPAREIL DE NETTOYAGE EN PROFONDEUR PORTATIF
MODÈLES 3682 ET 3734

Que contient la boîte? 3
Assemblage et chargement 3
Remplissage du réservoir de solution nettoyante 4
Utilisation de votre appareil 5
Vidange du réservoir d'eau sale 6
Nettoyage avec l'accessoire HydroRinse™ (certains modèles) 6
Nettoyage et rangement de votre appareil 7
Garantie 7

Présentation du produit

1. Panneau de commande
   - A. Indicateur d'état de la batterie
   - B. Bouton d'alimentation
   - C. Sélecteur de mode
2. Couvercle du réservoir de récupération d'eau sale
3. Poignée du réservoir de récupération d'eau sale
4. Réservoir d'eau sale (flotteurs à l'intérieur)
5. Poignée de transport
6. Poignée du réservoir d'eau propre
7. Port de chargement
8. Bouton de relâchement du tuyau

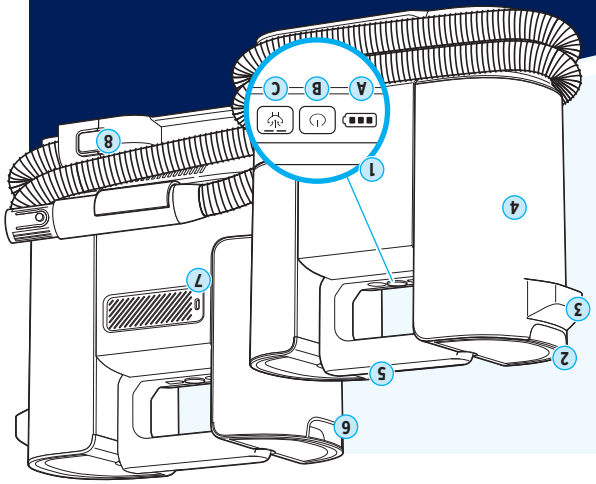

Découvrez votre nouveau produit BISSELL®!

Allez au **support.BISSELL.ca** pour un tour d'horizon complet de votre nouvel achat, dont des vidéos, des conseils, de l'assistance et bien plus encore. Vous voulez commencer tout de suite? Le présent guide contient toutes les informations dont vous avez besoin pour configurer votre nouveau produit. Jetons-y un coup d'œil...

IMPORTANT SAFETY INSTRUCTIONS

READ ALL INSTRUCTIONS BEFORE USING YOUR APPLIANCE.
When using an electrical appliance, basic precautions should be observed, including the following:

⚠⚠⚠WARNING

TO REDUCE THE RISK OF FIRE, ELECTRIC SHOCK OR INJURY:

- Keep hair, loose clothing, fingers, and all parts of body away from openings and moving parts of the appliance and its accessories.
- Use only the type and amount of liquids specified in this guide.
- Unplug charger from outlet when not in use and before servicing.
- Do not expose to rain. Store indoors.
- Do not allow to be used as a toy. Close attention is necessary when used by or near children.
- Use only as described in the user guide.
- Use only manufacturer's recommended attachments.
- Do not use with damaged charger, cord or plug.
- Do not immerse in water or liquid.
- If appliance is not working as it should, has been dropped, damaged, left outdoors, or dropped into water: do not attempt to operate it and have it repaired at an authorized service center.
- Do not pull or carry charger by the cord, use cord as a handle, close a door on cord, or pull cord around sharp edges or corners. Do not run appliance over cord.
- Keep charger away from heated surfaces.
- Do not unplug charger by pulling on cord.
- To unplug, grasp the plug, not the cord.
- Do not handle charger, including charger plug and charger terminal, with wet hands.
- Do not put any object into openings.
- Do not use with any opening blocked; keep free of dust, lint, hair, and anything that may reduce air flow.
- Use extra care when cleaning on stairs.
- Keep batteries out of reach of children.
- The battery is to be disposed of safely.
- Turn OFF all controls before plugging or unplugging appliance.
- Do not use to pick up flammable or combustible liquids, such as gasoline, or use in areas where they may be present.
- Do not pick up toxic material (chlorine bleach, ammonia, drain cleaner, etc.).
- Do not pick up anything that is burning or smoking, such as cigarettes, matches or hot ashes.
- Do not use appliance in an enclosed space filled with vapors given off by oil-based paint, some moth-proofing substances, flammable dust, or other explosive or toxic vapors.
- Do not pick up hard or sharp objects such as glass, nails, screws, coins, etc.
- Prevent unintentional starting. Ensure the switch is in the OFF-position before picking up or carrying the appliance. Carrying the appliance with your finger on the switch or energizing appliance that can turn the switch on invites accidents.
- Under abusive conditions, liquid may be ejected from the battery; avoid contact. If contact accidentally occurs, flush with water. If liquid contacts eyes, additionally seek medical help. Liquid ejected from the battery may cause irritation or burns.
- Do not use appliance that is damaged or modified. Damaged or modified batteries may exhibit unpredictable behavior resulting in fire, explosion or risk of injury.
- Do not expose appliance to fire or excessive temperature. Exposure to fire or temperature above 130°C/265°F may cause explosion.
- Follow all charging instructions and do not charge the appliance outside of the temperature range specified in the instructions. Charging improperly or at temperatures outside of the specified range may damage the battery and increase the risk of fire.
- Have servicing performed by a qualified repair person using only identical replacement parts. This will ensure that the safety of the product is maintained.
- Do not modify or attempt to repair the appliance except as indicated in the instructions for use and care.
- Keep the temperature range of between 4-40°C/40-104°F when charging battery, storing machine or during use.
- Only use with the following charger; Mass Power Electronic Ltd., Model S030-1B297100HU.
- Recharge only with the charger specified by the manufacturer. A charger that is suitable for one type of battery pack may create a risk of fire when used with another battery pack.
- Plastic film can be dangerous. To avoid danger of suffocation, keep away from children.
- Liquid must not be directed towards equipment containing electrical components.
- Use only BISSELL cleaning products intended for use with this appliance to prevent internal component damage. See the Cleaning Formulas section of this guide.
- If the charger supply cable is damaged, it must be replaced by the manufacturer, its service agent or similarly qualified person in order to avoid a hazard.
- Battery pack and charger output terminals are not to be short-circuited.
- Do not charge the unit outdoors.
- Do not incinerate the appliance even if it is severely damaged. The batteries can explode in a fire.
- The appliance must be disconnected from the supply mains when removing the battery.
- Dispose of used batteries promptly.
- This appliance contains lithium ion type batteries that are only replaceable by skilled persons and are not user-replaceable.
- The battery must be removed from the appliance before it is scrapped.
- Do not turn the appliance ON until you are familiar with all instructions and operating procedures.
- If the pins of the plug parts are damaged, the plug-in power supply shall be scrapped.

SAVE THESE INSTRUCTIONS

THIS MODEL IS FOR HOUSEHOLD USE ONLY.
COMMERCIAL USE OF THIS UNIT VOIDS THE MANUFACTURER'S WARRANTY.

⚠WARNING This product contains Lithium-Ion rechargeable batteries. DO NOT mix Lithium-Ion batteries with general household waste. According to Federal and State regulations, removal and proper disposal of Lithium-Ion batteries is required. For specific battery disposal instructions please contact Call2Recycle at 877-723-1297 or visit www.call2recycle.org. For full instructions on battery removal for recycling visit support.BISSELL.com.

RECYCLE RBRC Li-ion 1.800.822.8837

INSTRUCTIONS DE SÉCURITÉ IMPORTANTES

LIRE TOUTES LES INSTRUCTIONS AVANT D'UTILISER L'APPAREIL.
Lors de l'utilisation d'un appareil électrique, des précautions de base doivent être prises, y compris ce qui suit :

⚠⚠⚠AVERTISSEMENT

POUR RÉDUIRE LES RISQUES D'INCENDIE, DE DÉCHARGE ÉLECTRIQUE OU DE BLESSURE :

- Tenir les cheveux, les vêtements amples, les doigts et les autres parties du corps à l'écart des ouvertures et des pièces en mouvement.
- Utiliser seulement le type et la quantité de liquides indiqués dans le présent guide.
- Débrancher l'appareil après utilisation et avant de procéder à une réparation.
- Ne pas exposer l'appareil à la pluie. Ranger l'appareil à l'intérieur.
- Ne pas laisser des enfants jouer avec l'appareil. Faire preuve d'une grande vigilance si l'appareil est utilisé par des enfants ou près d'eux.
- N'utiliser qu'aux fins mentionnées dans le guide de l'utilisateur.
- Utiliser seulement les accessoires recommandés par le fabricant.
- Ne pas utiliser l'appareil si le chargeur, la fiche ou le cordon sont endommagés.
- Ne pas immerger dans l'eau ni dans un autre liquide.
- Si l'appareil ne fonctionne pas correctement, s'il est tombé par terre ou dans l'eau, s'il est endommagé ou encore s'il a été oublié à l'extérieur, ne pas essayer de faire fonctionner l'appareil : le faire plutôt réparer dans un centre autorisé.
- Ne pas se servir du cordon du chargeur comme d'une poignée pour tirer ou transporter l'appareil. Éviter de fermer une porte sur le cordon. Éviter de tirer le cordon sur des coins ou des bords tranchants. Ne pas faire passer l'appareil sur le cordon.
- Tenir le chargeur à l'écart des surfaces chauffées.
- Ne pas débrancher le chargeur en tirant sur le cordon.
- Pour débrancher l'appareil, saisir la fiche et non le cordon.
- Ne pas manipuler le chargeur, y compris la fiche et la borne, avec les mains humides.
- Ne pas mettre d'objets dans les ouvertures de l'appareil.
- Ne pas utiliser l'appareil si les ouvertures sont bloquées; maintenir les ouvertures libres de poussière, de charpies, de cheveux et de tout autre objet qui peut restreindre la circulation d'air.
- Être très prudent lors du nettoyage des escaliers.
- Garder les batteries hors de la portée des enfants.
- La batterie doit être mise au rebut en toute sécurité.
- Éteindre toutes les commandes avant de débrancher ou de débrancher l'appareil.
- Ne pas aspirer des matières inflammables ou combustibles, comme l'essence, ni utiliser l'appareil en présence de vapeurs ou de liquides explosifs.
- Ne pas aspirer de matières toxiques (agent de blanchiment au chlore, ammoniaque, nettoyant pour tuyaux d'écoulement, etc.).
- Ne pas aspirer de matières chaudes ou en combustion comme des cigarettes, des allumettes ou des cendres chaudes.
- Ne pas utiliser l'appareil dans un espace fermé rempli de vapeurs de peinture à l'huile, ou de certaines substances contre les mites, de poussières inflammables ou d'autres vapeurs explosives ou toxiques.
- Ne pas aspirer d'objets durs ou tranchants, comme du verre, des clous, des vis, des pièces de monnaie, etc.
- Empêcher toute mise en marche involontaire. S'assurer que l'interrupteur d'alimentation est en mode arrêt avant de soulever ou transporter l'appareil. Porter l'appareil avec le doigt sur son interrupteur ou alimenter un appareil dont l'interrupteur peut se mettre en position de marche peut causer un accident.
- Dans des conditions excessives, du liquide peut s'échapper de la batterie. Éviter tout contact. En cas de contact accidentel, rincer abondamment à l'eau. Si le liquide entre en contact avec les yeux, obtenir en plus de l'aide médicale. Le liquide qui s'échappe de la batterie peut causer une irritation ou des brûlures.
- Ne pas utiliser un appareil endommagé ou qui a fait l'objet de modifications. Les batteries endommagées ou modifiées peuvent réagir de manière imprévisible, entraînant un incendie, une explosion ou un risque de blessures.
- Ne pas exposer l'appareil au feu ou à une chaleur excessive. L'exposition au feu ou à des températures supérieures à 130 °C (265 °F) pourrait causer une explosion.
- Suivre toutes les instructions relatives au chargement et ne pas recharger l'appareil si la température se trouve en dehors de la plage de température de chargement prescrite dans les instructions. Effectuer le chargement de façon inappropriée ou en dehors de la plage de température prescrite pourrait endommager la batterie et augmenter le risque d'incendie.
- Confier les travaux de réparation ou d'entretien à un technicien ou réparateur qualifié et n'utiliser que des pièces de rechange identiques. Cette précaution assurera le maintien de la sécurité du produit.
- Ne pas modifier ni tenter de réparer l'appareil, sauf comme indiqué dans les instructions relatives à l'utilisation et à l'entretien.
- S'assurer que la température ambiante demeure entre 4 et 40 °C (40 et 104 °F) pendant le chargement de la batterie et lorsque l'appareil est rangé ou utilisé.
- Utiliser uniquement avec le chargeur suivant : Mass Power Electronic Ltd, modèle S030-1B297100HU.
- Pour recharger l'appareil, utiliser uniquement le chargeur précisé par le fabricant. Un chargeur convenant à un type de batterie peut entraîner un risque d'incendie s'il est utilisé avec une autre batterie.
- La pellicule de plastique peut être dangereuse. Pour éviter les risques d'étouffement, tenir hors de portée des enfants.
- Ne jamais dinger de liquide vers de l'équipement comportant des composants électriques.
- Utiliser seulement des produits nettoyants BISSELL conçus spécialement pour cet appareil afin d'éviter d'endommager les pièces se trouvant à l'intérieur. Consulter la section des produits nettoyants dans le présent guide.
- Si le câble d'alimentation du chargeur est endommagé, il doit être remplacé par le fabricant, l'un de ses agents d'entretien ou toute autre personne qualifiée afin d'éviter tout problème.
- Les bornes de sortie de la batterie et du socle de chargement ne doivent pas être court-circuitées.
- Ne pas recharger l'appareil à l'extérieur.
- Ne pas incinérer l'appareil même s'il a subi des dommages importants. Les batteries pourraient exploser dans le feu.
- L'appareil doit être débranché de l'alimentation électrique principale avant le retrait de la batterie.
- Jeter rapidement les batteries usagées.
- Cet appareil contient des batteries de type lithium-ion qui ne peuvent être remplacées que par des personnes qualifiées et ne sont pas remplaçables par l'utilisateur.
- La batterie doit être retirée de l'appareil avant la mise au rebut.
- Ne pas mettre l'appareil en marche avant d'avoir pris connaissance de toutes les instructions et de toutes les procédures d'utilisation.
- Si les broches des fiches sont endommagées, le bloc d'alimentation doit être mis au rebut.

⚠AVERTISSEMENT Le produit contient des batteries rechargeables au lithium-ion. NE JETEZ PAS les batteries au lithium-ion avec les ordures ménagères. Les batteries au lithium-ion doivent être enlevées et jetées conformément aux lois fédérales. Pour connaître les directives précises relativement à l'élimination des batteries, communiquez avec Call2Recycle au 877 723-1297 ou allez au www.Call2Recycle.org. Pour obtenir des instructions complètes sur le retrait des batteries en vue de leur recyclage, visitez le support.BISSELL.ca.

RECYCLE RBRC Li-ion 1.800.822.8837

CONSERVEZ CES INSTRUCTIONS

CE MODÈLE D'APPAREIL EST DESTINÉ À UN USAGE DOMESTIQUE SEULEMENT.
LA GARANTIE EST ANNULÉE SI L'APPAREIL EST UTILISÉ À DES FINS COMMERCIALES.

What's in the Box?

Standard accessories may vary by model. To identify what should be included with your purchase, please refer to the "Carton Contents" list located on the carton top flap.

				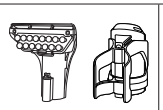	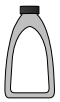
Machine	Hose Clip	Hose	Charger	Tools (vary by model)	Trial Formula(s) (vary by model)

Assembly and Charging

Note: For maximum run time (up to 30 minutes in Eco mode), charge for 4 hours before use.

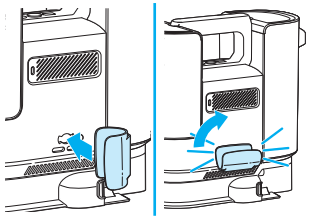	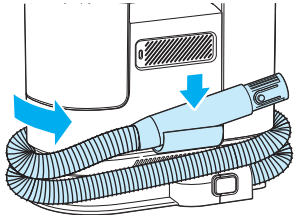	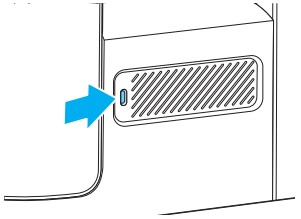
1. To install hose clip, insert into back of machine and rotate clockwise until it clicks.	**2.** Wrap hose around bottom of machine and place on hose clip.	**3.** Turn machine OFF. The charging port door slides out of the way when charger is inserted. Insert charger into port. Plug charger into a wall outlet.

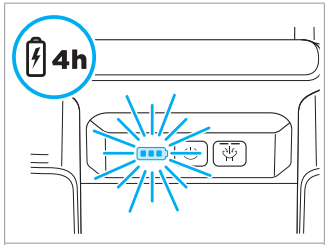

4. The battery status indicator lights will illuminate when charging.

Que contient la boîte?

Les accessoires standards varient d'un modèle à l'autre. Afin d'identifier ce que devrait comprendre votre achat, veuillez consulter la liste du « Contenu de la boîte » qui se trouve sur le rabat supérieur de la boîte.

Appareil	Crochet du tuyau	Tuyau	Chargeur	Accessoires (varient selon le modèle)	Échantillons de solution (varient selon le modèle)
				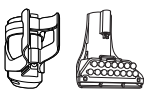	

Assemblage et chargement

Remarque : Pour une durée maximale de fonctionnement (allant jusqu'à 30 minutes en mode économie d'énergie « Eco »), chargez l'appareil pendant 4 heures avant de vous en servir.

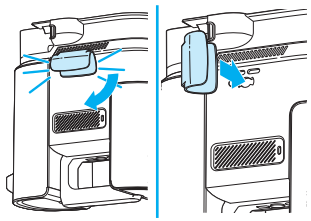	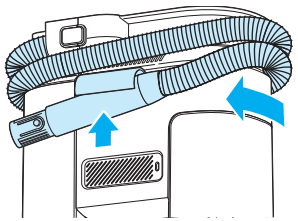	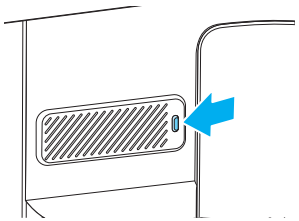
1. Pour installer le crochet du tuyau, insérez-le à l'arrière de la machine et tournez-le dans le sens des aiguilles d'une montre jusqu'à ce qu'il s'enclenche.	**2.** Enroulez le tuyau autour du bas de l'appareil et fixez-le au crochet.	**3.** Éteignez l'appareil. La porte du port de charge s'ouvre lors lorsque le chargeur est inséré. Insérez le chargeur dans le port. Branchez le chargeur dans une prise électrique murale.

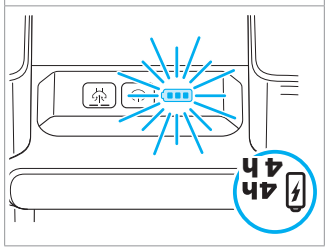

4. Les indicateurs lumineux d'état de la batterie s'allumeront pendant le chargement.

Filling the Formula Tank

This machine is compatible with BISSELL® formulas made for portable carpet cleaners. Always use genuine BISSELL formulas in your machine. Use of other cleaning formulas may harm the machine.

1. Choose your formula.*

2. Lift clean water tank up to remove.

3. Unscrew cap.

4. Add water to the line based on the size of your mess.

Small Area: 14 oz
Large Area: 28 oz

5. Add formula to the line based on the size of your mess.

Small Area: 2 oz
Large Area: 4 oz

6. Tighten cap back into place. Align clean tank with groove on machine and slide down until it clicks.

***Compatible BISSELL formulas include:** PET PRO Oxy Spot & Stain, PRO OXY Spot & Stain, Simply Spot & Stain

⚠WARNING To reduce the risk of fire and electric shock due to internal component damage, use only BISSELL cleaning formula intended for use with this machine.

Remplissage du réservoir de solution nettoyante

Cet appareil est compatible avec les solutions BISSELL® conçues pour les appareils de nettoyage pour tapis portables. Utilisez toujours des solutions BISSELL authentiques dans votre appareil. L'utilisation d'autres produits de nettoyage pourrait endommager l'appareil.

1. Choisissez votre solution*.

2. Soulevez le réservoir d'eau propre pour le retirer.

3. Dévissez le bouchon.

4. Versez de l'eau jusqu'à la ligne en fonction de l'ampleur de la saleté à nettoyer.

Petite surface : 414 ml (14 oz)
Grande surface : 828 ml (28 oz)

5. Versez du produit jusqu'à la ligne en fonction de l'ampleur de la saleté à nettoyer.

Petite surface : 59 ml (2 oz)
Grande surface : 118 ml (4 oz)

6. Remettez le bouchon en place. Alignez le réservoir de nettoyage sur la rainure de l'appareil et faites-le glisser vers le bas jusqu'à ce qu'il s'enclenche.

* **Les solutions BISSELL compatibles sont les suivantes :** PET PRO Oxy Spot & Stain, PRO OXY Spot & Stain, Simply Spot & Stain

⚠AVERTISSEMENT Afin de réduire les risques d'incendie et de décharge électrique en raison de pièces endommagées, utilisez uniquement les produits de nettoyage BISSELL conçus pour être utilisés avec cet appareil.

Utilisation de votre appareil

Avant le nettoyage

- Assurez-vous que votre machine est complètement chargée.
- Passez l'aspirateur afin d'enlever les particules de saletés de la zone à nettoyer.
- Vaporisez un prénettoyeur pour taches BISSELL® sur les zones souillées et laissez agir pendant quelques minutes.
- Conseil : pour les tissus d'ameublement, nettoyez par petites sections jusqu'à ce que la zone soit propre.

Fixation et utilisation des accessoires

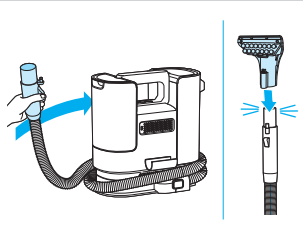

1. Déroulez le tuyau. Insérez l'accessoire voulu à l'extrémité de la poignée du tuyau jusqu'à ce qu'il s'enclenche.

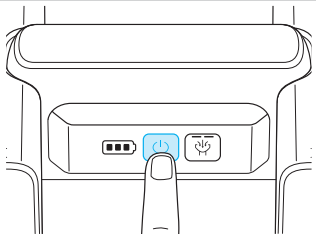

2. Appuyez sur le bouton d'alimentation.

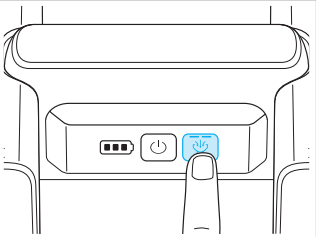

3. Sélectionnez le **mode de nettoyage**. Voir ci-dessous pour plus d'informations.

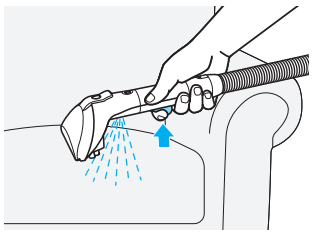

4. Pointez l'outil au-dessus de la tache et appuyez sur la gâchette pour vaporiser la solution sur la zone sale.

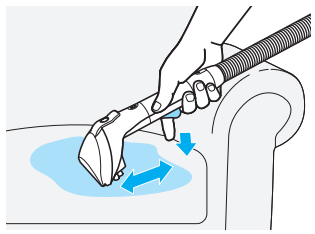

5. Relâchez la gâchette de vaporisation et frottez doucement la tache à l'aide des brosses.

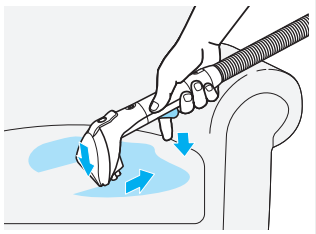

6. Appliquez une pression ferme vers le bas avec l'accessoire et tirez-le lentement vers vous pour éliminer la tache. Relâchez la gâchette et effectuez des « passages à sec » pour éliminer toute humidité résiduelle. Répétez l'opération jusqu'à ce que vous ne voyiez plus d'eau dans la buse.

Modes de nettoyage

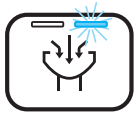

Mode Eco

UNE ALIMENTATION ÉCOÉNERGÉTIQUE

Idéal pour le nettoyage des tissus d'ameublement, des surfaces dures et de l'intérieur des voitures. Durée de fonctionnement jusqu'à 30 minutes.

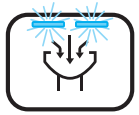

Mode Turbo

PUISSANCE D'ASPIRATION LA PLUS ÉLEVÉE

Idéal pour les salissures d'animaux, les déversements et les taches tenaces. Durée de fonctionnement jusqu'à 18 minutes.

Using Your Machine

Before You Clean

- Ensure your machine is fully charged.
- Vacuum to remove loose dirt from areas to be cleaned.
- Spray any BISSELL® stain pretreat formula on soiled areas and allow to sit for a few minutes.
- Tip: For upholstery, work in small sections until area is clean.

Attaching and Using the Tools

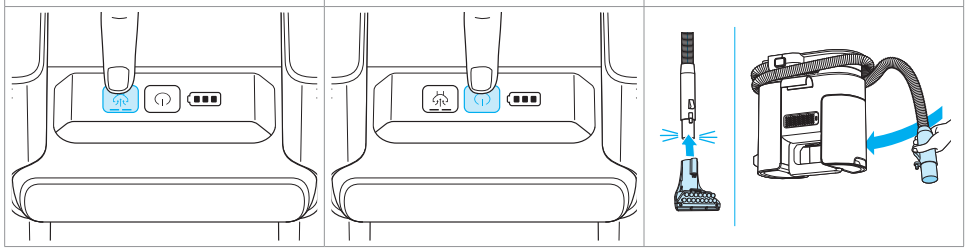

1. Unwrap hose. Attach your desired tool to end of hose grip until it clicks.	**2.** Press power button ON.	**3.** Select **cleaning mode**. See below for more information.
4. Point tool above stain and press and hold trigger to mist solution over affected area.	**5.** Release spray trigger and gently scrub stain using bristles.	**6.** Apply firm downward pressure with tool and slowly pull it toward you to remove stain. Release trigger and make "dry passes" to remove any remaining moisture. Repeat as needed until no water can be seen in nozzle.

Cleaning Modes

Eco Mode

ENERGY-EFFICIENT POWER

Ideal for cleaning upholstery, hard surfaces, and auto interiors. Run time up to 30 minutes.

Turbo Mode

HIGHEST SUCTION POWER

Ideal for pet messes, spills, and tough stains. Run time up to 18 minutes.

Emptying the Dirty Water Tank

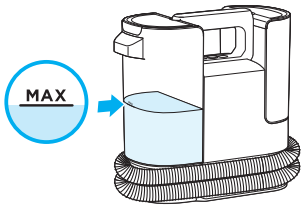

1. Empty dirty water tank when it reaches “MAX” line. **Do not let water level fill above the MAX line.**

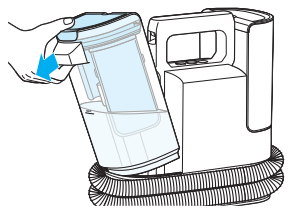

2. Remove dirty water tank by tilting outward and carry to a disposal area.

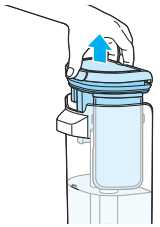

3. Pull up on dirty tank lid to remove.

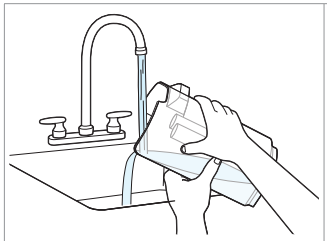

4. Pour out dirty water and rinse tank.

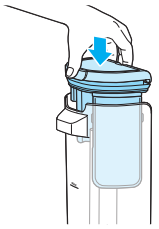

5. Reinstall tank lid.

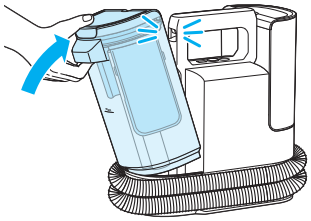

6. Insert bottom of tank first and push top of tank toward machine until it clicks into place.

Using the HydroRinse™ Tool (select models)

Use HydroRinse tool to clean out your hose after each use.

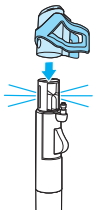

1. Attach tool to end of hose grip until it clicks.

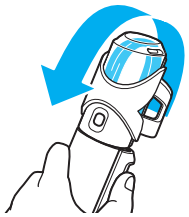

2. Hold hose and tool in an upright position with machine ON. Hold down trigger for 30 seconds. Be sure to empty dirty water tank after use.

Vidange du réservoir d’eau sale

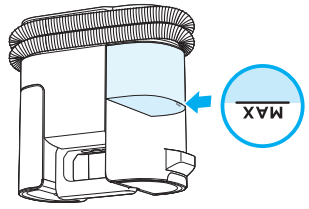

1. Videz le réservoir de récupération d’eau sale lorsque la ligne de remplissage « MAX » est atteinte. **Ne laissez jamais le niveau d’eau dépasser la ligne MAX.**

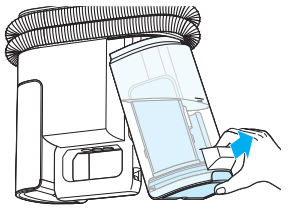

2. Retirez le réservoir de récupération d’eau sale en le basculant vers l’avant et transportez-le jusqu’à l’endroit où vous éliminerez l’eau sale.

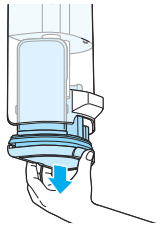

3. Tirez le couvercle du réservoir sale vers le haut pour le retirer.

Nettoyage avec l’accessoire HydroRinse™ (certains modèles)

Utilisez l’accessoire HydroRinse pour nettoyer votre tuyau après chaque utilisation.

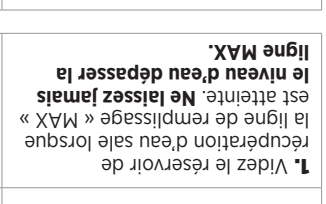

1. Fixez l’outil à l’extrémité de la poignée du tuyau jusqu’à ce qu’il s’enclenche.

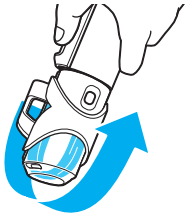

2. Pendant que l’appareil est en marche, tenez le tuyau et l’outil en position verticale. Maintenez la gâchette enfoncée pendant 30 secondes. Veillez à vider le réservoir d’eau sale après utilisation.

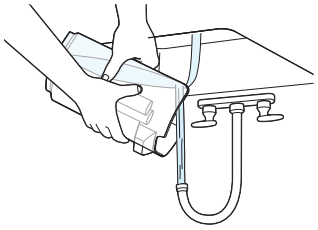

4. Videz l’eau sale et rincez le réservoir.

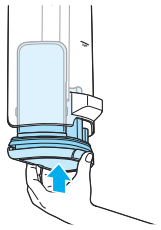

5. Remettez le couvercle du réservoir en place.

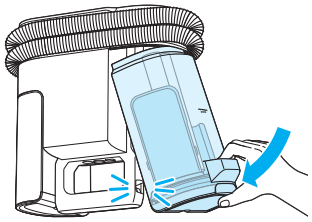

6. Insérez d’abord le bas du réservoir et poussez le haut du réservoir vers la machine jusqu’à ce qu’il s’enclenche.

Cleaning and Storing Your Machine

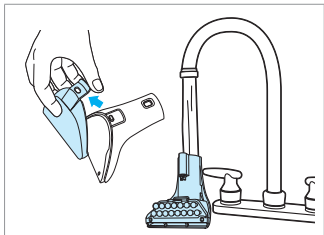

1. Remove and rinse tools under clean, running water. Allow tools to dry.

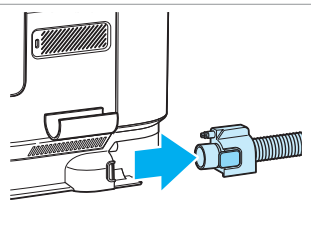

2. Press release lever on hose to remove from machine.

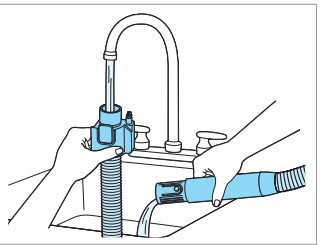

3. Rinse hose with clean water. Lift end of hose and stretch to ensure all water is removed.

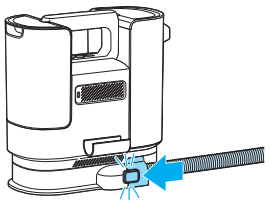

4. Let hose dry completely before reattaching. It will click into place.

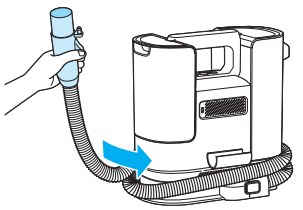

5. Wrap hose for storage. Store indoors in a secure, dry location.

Note: Other maintenance or service not included in this manual should be performed by an authorized service representative.

Warranty

Limited 2-year warranty. Visit **support.BISSELL.ca** or call 1-800-263-2535 for complete warranty information.

NOTICE Disconnecting the battery will destroy the appliance and invalidate the warranty.

NOTICE: To reduce the risk of a leaking condition, do not store where freezing may occur. Damage to internal components may result. Store machine in protected, dry area at room temperature (40°F - 104°F).

Nettoyage et rangement de votre appareil

1. Retirez l'accessoire et rincez-le sous un jet d'eau propre. Laissez sécher les accessoires.	**2.** Appuyez sur le bouton de relâchement du tuyau pour le retirer de la machine.	**3.** Rincez le tuyau avec de l'eau propre. Avant de ranger le tuyau, soulevez l'une de ses extrémités et dépliez-le pour vous assurer que toute l'eau est sortie.
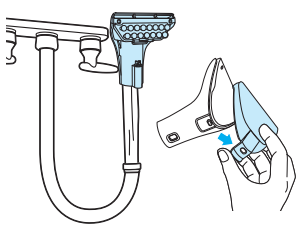	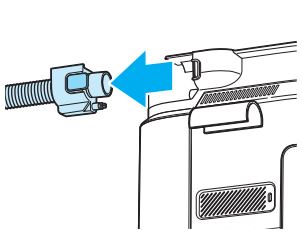	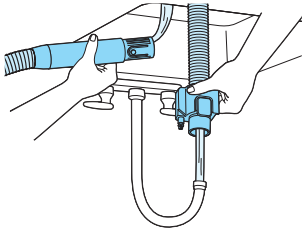
4. Laissez le tuyau sécher complètement à l'air libre avant de le réinstaller. Vous entendrez un déclic lorsqu'il sera bien en place.	**5.** Enroulez le tuyau pour ranger l'appareil. Rangez l'appareil à l'intérieur dans un lieu sûr et sec.	
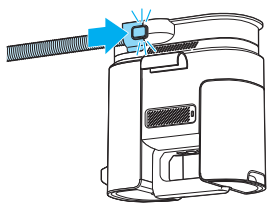	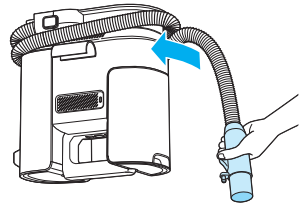	

Remarque : Toute opération d'entretien ou de réparation autre que celles qui sont indiquées dans ce manuel doit être effectuée par un représentant d'entretien autorisé.

Garantie

Garantie limitée de 2 ans. Visitez le **support.BISSELL.ca** ou téléphonez au 1 800 263-2535 pour obtenir des renseignements complets sur la garantie.

REMARQUE le débranchement de la batterie brisera l'appareil et annulera la garantie.

AVIS : Afin de réduire les risques d'apparition de fuites, évitez de ranger l'appareil dans un endroit où il y a risque de gel. Le gel pourrait entraîner des dommages aux composantes internes. Rangez l'appareil dans un endroit protégé et sec à une température ambiante de 5 à 40 °C (de 40 à 104 °F).



Nous frétillons de joie!

BISSELL appuie fièrement la BISSELL Pet Foundation® et sa mission de sauver des animaux sans foyer. Lorsque vous achetez un produit BISSELL®, vous contribuez aussi à sauver des animaux. Nous sommes fiers de concevoir des produits qui aident à faire disparaître les saletés et les odeurs laissées par les animaux tout en réduisant le nombre d'animaux sans foyer. Visitez le site **BISSELLsavespets.ca** pour en savoir plus.

Attendez, ce n'est pas tout!

Visitez-nous en ligne pour consulter le guide complet de votre nouveau produit qui comprend les diagnostics de panne, l'enregistrement du produit, les pièces et plus.
Allez à support.BISSELL.ca.



© 2023 BISSELL Inc. Tous droits réservés.
N° de pièce 1638114 06/23



We're Waggin' Our Tails!

BISSELL proudly supports BISSELL Pet Foundation® and its mission to help save homeless pets. When you buy a BISSELL® product, you help save pets, too. We're proud to design products that help make pet messes, odours and pet homelessness disappear.
Visit **BISSELLsavespets.ca** to learn more.

But wait, there's more!

Join us online for a complete guide to your new product, including troubleshooting, product registration, parts, and more.
Go to support.BISSELL.ca.



©2023 BISSELL Inc. All rights reserved.
Part Number 1638114 06/23