

SAMSUNG

Mode d'emploi

SM-G960W
SM-G965W

Table des matières

Fonctions de base

- 4 À lire avant utilisation
- 7 Solutions si la température de l'appareil augmente
- 11 Présentation de l'appareil et de ses fonctions
- 17 Pile
- 23 Carte SIM ou USIM (carte nano-SIM)
- 25 Carte mémoire (carte microSD)
- 28 Allumer et éteindre l'appareil
- 29 Configuration initiale
- 30 Compte Samsung
- 31 Transférer des données depuis votre ancien appareil (Smart Switch)
- 34 Présentation de l'écran
- 48 Panneau de notifications
- 50 Saisir du texte

Applications et fonctionnalités

- 53 Installer ou désinstaller des applications
- 55 Bixby
- 59 Bixby Vision
- 62 Bixby Home
- 64 Reminder
- 68 Téléphone
- 73 Contacts

- 77 Messagerie
- 80 Internet
- 82 Courriel
- 83 Appareil photo
- 106 Galerie
- 112 AR EMOJI
- 119 Écran Always On Display
- 122 Écran latéral
- 126 Fonction multifenêtre
- 129 Samsung Pay
- 132 Samsung Health
- 138 Galaxy Wearable
- 138 Samsung Members
- 139 Samsung Notes
- 140 Calendrier
- 141 Dictaphone
- 143 Mes fichiers
- 144 Horloge
- 145 Calculatrice
- 146 Game Launcher
- 147 Game Booster
- 149 Espace enfants
- 151 SmartThings
- 156 Partager du contenu
- 157 Samsung DeX
- 164 Applications Google

Paramètres

166	Introduction	214	Messagerie double
166	Connexions	215	Bien-être numérique et contrôles parentaux
167	Wifi	215	Bien-être numérique
169	Bluetooth	217	Entretien de l'appareil
170	NFC et paiement	217	Optimiser votre appareil
173	Économie des données	218	Pile
173	Applis avec données mobiles uniq.	219	Stockage
174	Point d'accès mobile et modem	219	Mémoire
175	Autres paramètres de connexion	220	Sécurité
177	Sons et vibrations	220	Applications
178	Dolby Atmos (ambiance sonore)	220	Gestion globale
178	Son d'application séparé	221	Accessibilité
179	Notifications	222	Mise à jour logicielle
179	Affichage	222	À propos du téléphone
180	Filtre de lumière bleue		
181	Mode Sombre		
181	Changer le mode d'écran ou ajuster la couleur d'affichage		
183	Résolution d'écran		
183	Écran de veille		
183	Thèmes		
184	Écran verrouillé		
185	Smart Lock		
185	Données biométriques et sécurité		
187	Analyse intelligente		
189	Reconnaissance faciale		
192	Reconnaissance des iris		
196	Reconnaissance des empreintes		
199	Samsung Pass		
204	Dossier sécurisé		
209	Comptes et sauvegarde		
209	Samsung Cloud		
211	Google		
211	Fonctions avancées		
213	Mouvements et gestes		

Annexes

223	Accessibilité
239	Dépannage
245	Retirer la pile

Renseignements sur la sécurité

Fonctions de base

À lire avant utilisation

Veillez lire attentivement ce mode d'emploi, afin de pouvoir utiliser votre appareil correctement et en toute sécurité.

- Les descriptions sont basées sur les paramètres par défaut de votre appareil.
- En fonction de votre zone géographique, de votre fournisseur de services, des caractéristiques du modèle ou de la version logicielle, certains contenus de ce mode d'emploi peuvent différer par rapport à votre appareil.
- Les contenus de qualité élevée nécessitant une forte utilisation du processeur et de la mémoire vive peuvent avoir une incidence sur les performances générales de l'appareil. Les applications liées à ces contenus peuvent ne pas fonctionner correctement selon les caractéristiques de l'appareil et les conditions d'utilisation.
- Samsung ne peut être tenu responsable des problèmes de performance relatifs aux applications fournies par des prestataires autres que Samsung.
- Samsung ne peut être tenu responsable des problèmes de performance ou des incompatibilités découlant de la modification des paramètres de registre par l'utilisateur. Toute tentative de personnalisation du système d'exploitation peut entraîner des problèmes de fonctionnement de l'appareil ou de ses applications.
- Les logiciels, sons, fonds d'écran, images ainsi que les autres contenus multimédias fournis avec cet appareil sont concédés sous licence et leur usage est soumis à une utilisation limitée. L'extraction et l'utilisation de ces éléments à des fins commerciales ou autres constituent une infraction au regard des lois sur les droits d'auteur. Les utilisateurs sont entièrement responsables de toute utilisation illégale d'un contenu multimédia.
- Les services de données tels que l'envoi ou la réception de messages, le téléchargement ou le chargement de données, la synchronisation automatique ou l'utilisation de services de localisation peuvent occasionner des frais supplémentaires en fonction de l'offre à laquelle vous avez souscrit dans le cadre de votre forfait. Pour les transferts de données volumineux, il est recommandé d'utiliser la fonctionnalité Wifi.
- Les applications fournies par défaut avec l'appareil peuvent faire l'objet de mises à jour ou ne plus être disponibles, et ce, sans préavis. Si vous avez des questions à propos d'une application fournie avec l'appareil, contactez un centre de services après-ventes Samsung. Pour les applications installées par l'utilisateur, contactez les fournisseurs de services.

- Toute modification du système d'exploitation de l'appareil ou installation de logiciels non officiels peut entraîner des dysfonctionnements et corrompre vos données. Ces actions constituent des violations de l'accord de licence Samsung et annuleront votre garantie.
- Selon votre zone géographique ou votre fournisseur de services, une protection pour écran est fixée pendant la production et la distribution. Les dommages causés à la protection pour écran ne sont pas couverts par la garantie.
- Vous pouvez voir clairement l'écran tactile, même en plein soleil, en activant la fonction d'ajustement automatique de la luminosité en fonction de l'environnement. En raison de la nature du produit, l'affichage de graphiques fixes pendant de longues périodes peut entraîner des images rémanentes (ou persistance de l'affichage) ou des images fantômes.
 - Il est recommandé de ne pas utiliser de graphiques fixes sur tout ou une partie de l'écran tactile pendant de longues périodes et d'éteindre l'écran tactile lorsque vous n'utilisez pas l'appareil.
 - Vous pouvez configurer l'écran tactile de façon à ce qu'il s'éteigne automatiquement lorsque vous ne l'utilisez pas. Lancez l'application **Paramètres**, touchez **Affichage** → **Mise en veille de l'écran**, et sélectionnez le délai avant que l'écran tactile ne s'éteigne.
 - Pour configurer l'ajustement automatique de la luminosité de l'écran tactile en fonction de l'environnement, lancez l'application **Paramètres**, touchez **Affichage**, et touchez le bouton **Luminosité adaptative** pour activer la fonctionnalité.

Conserver la résistance de votre appareil à l'eau et à la poussière

Votre appareil est résistant à l'eau ou à la poussière. Suivez ces conseils afin qu'il conserve sa résistance à l'eau et à la poussière. Sans ces précautions, l'appareil pourrait être endommagé.

- Ne plongez pas volontairement l'appareil dans l'eau douce à plus de 1,5 m de profondeur ou pour plus de 30 minutes. Si vous plongez l'appareil dans un liquide autre que de l'eau douce, comme de l'eau salée, de l'eau ionisée ou une boisson alcoolisée, le liquide entrera plus rapidement dans l'appareil.
- N'exposez pas l'appareil à de l'eau en forts mouvements.
- Si l'appareil est exposé à de l'eau douce, séchez-le soigneusement avec un chiffon propre et doux. S'il est exposé à d'autres liquides que l'eau douce, comme de l'eau salée, de l'eau de piscine, de l'eau savonneuse, de l'huile, du parfum, de la crème solaire, du nettoyant pour les mains, ou des produits chimiques (p. ex., produits de beauté), rincez l'appareil à l'eau douce immédiatement et séchez-le soigneusement avec un chiffon propre et doux. Sinon, le fonctionnement de l'appareil et son apparence pourraient être affectés.
- **Si l'appareil a été immergé dans l'eau, ou si le microphone ou le hautparleur sont humides**, il est possible que vous n'entendiez pas clairement les sons pendant un appel. Après avoir essuyé l'appareil avec un linge sec, frottez-le soigneusement avant de l'utiliser.
- L'écran tactile et certaines autres fonctionnalités peuvent ne pas fonctionner normalement si l'appareil est utilisé immergé dans l'eau ou dans d'autres liquides.
- **Si vous laissez tomber ou si vous frappez l'appareil**, ses propriétés d'étanchéité à l'eau et à la poussière peuvent être réduites.
- **Votre appareil a été testé dans un environnement contrôlé et a été certifié étanche à l'eau et à la poussière sous des conditions spécifiques (conformité aux exigences de la classification IP68, telles que décrites par la norme internationale CEI 60529 - Degrés de protection procurés par les enveloppes (code IP); conditions d'essai : 15-35 °C, 86- 106 kPa, à 1,5 m de profondeur dans l'eau douce, durant 30 minutes). Malgré cette classification, votre appareil n'est pas complètement imperméable à l'eau.**

Icônes



Avertissement : situations susceptibles de vous blesser ou de blesser autrui



Attention : situations susceptibles d'endommager votre appareil ou d'autres équipements



Information : remarques, conseils d'utilisation ou informations complémentaires

Solutions si la température de l'appareil augmente

Si la température de l'appareil augmente pendant la recharge

Il est possible que la température de l'appareil ou du chargeur augmente pendant le chargement. Au cours de la recharge sans fil ou le chargement rapide, l'appareil peut sembler plus chaud au toucher. Ce phénomène est normal et n'affecte ni la durée de vie ni le fonctionnement de l'appareil. Si la pile devient trop chaude, le chargeur peut cesser de la recharger.

Suivez les conseils suivants la température de l'appareil augmente :

- Débranchez le chargeur de l'appareil et fermez toutes les applications en cours. Attendez que l'appareil se refroidisse, puis recommencez la recharge.
- Si la partie inférieure de l'appareil surchauffe, cela pourrait être causé par un câble USB branché endommagé. Remplacez le câble USB endommagé avec un nouveau câble approuvé par Samsung.
- Lorsque vous utilisez le chargeur sans fil, ne placez pas de matériaux étrangers, comme des objets métalliques, des aimants ou des cartes magnétiques, entre l'appareil et le chargeur sans fil.



Les fonctionnalités de charge sans fil ou de charge rapide ne sont offertes que sur les modèles pris en charge.

Si la température de l'appareil augmente pendant son utilisation

Lorsque vous utilisez des fonctionnalités ou des applications énergivores ou les utilisez pour une période prolongée, votre appareil peut temporairement chauffer en raison de la consommation accrue de la pile. Fermez toutes les applications en cours et cessez d'utiliser votre appareil pendant un certain temps.

Voici quelques exemples où la température de l'appareil peut augmenter. Selon les fonctions et les applications utilisées, certains exemples peuvent ne pas s'appliquer à votre modèle.

- Pendant la configuration initiale après l'achat ou la restauration de données
- Pendant le téléchargement de fichiers volumineux
- Lors de l'utilisation d'applications énergivores ou l'utilisation prolongée d'applications
 - Lorsque vous jouez à des jeux performants pour une période prolongée
 - Lorsque vous enregistrez des vidéos pour une période prolongée
 - Lorsque vous visionnez des vidéos avec le paramètre de luminosité réglé au maximum
 - Lorsque vous établissez une connexion avec un téléviseur
- En mode multitâche (ou si vous exécutez plusieurs applications en arrière-plan)
 - Lorsque vous utilisez la fonction multifenêtre
 - Lors de la mise à jour ou de l'installation d'applications pendant l'enregistrement de vidéos
 - Lors du téléchargement de fichiers volumineux pendant un appel vidéo
 - Lors de l'enregistrement d'une vidéo pendant l'utilisation d'une application de navigation
- Lors de la synchronisation d'un grand volume de données avec le nuage, le courriel ou d'autres comptes
- Lors de l'utilisation d'une application de navigation dans une voiture alors que l'appareil est placé directement au soleil
- Lors de l'utilisation de la fonctionnalité de point d'accès mobile et modem
- Lorsque vous vous trouvez dans une zone de mauvaise réception ou en absence de réception
- Lors du chargement de la pile avec un câble USB endommagé
- Lorsque la prise multifonction de l'appareil est endommagée ou exposée à des matériaux étrangers, comme du liquide, de la poussière, de la poudre métallique, ou des mines de crayon
- Si vous êtes en itinérance

Suivez les conseils suivants la température de l'appareil augmente :

- Assurez-vous d'installer la plus récente version logicielle sur votre appareil.
- Des incompatibilités entre les applications en cours peuvent entraîner une augmentation de la température de l'appareil. Redémarrez l'appareil.
- Désactivez les fonctionnalités Wifi, GPS et Bluetooth lorsque vous ne les utilisez pas.
- Fermez les applications énergivores ou qui fonctionnent en arrière-plan, alors que vous ne les utilisez pas.
- Supprimez les fichiers non nécessaires ou les applications inutilisées.
- Diminuez la luminosité de l'écran.
- Si la température de l'appareil augmente, ou s'il vous semble chaud durant une longue période, cessez de l'utiliser pour un moment. Si l'appareil vous semble surchauffer, contactez un centre de services après-ventes Samsung.

Précautions à prendre si la température de l'appareil augmente

Si vous sentez un inconfort en raison d'une surchauffe de l'appareil, cessez de l'utiliser.

Lorsque la température de l'appareil augmente, certaines de ses fonctionnalités et sa performance seront limitées, ou il s'éteindra pour refroidir. Cette fonctionnalité n'est offerte que sur les modèles pris en charge.

- Si l'appareil surchauffe et atteint une certaine température, un message d'avertissement s'affichera pour éviter une panne de l'appareil, des irritations ou des brûlures cutanées, ou une fuite de la pile. Pour diminuer la température de l'appareil, la luminosité de l'écran et la vitesse d'exécution seront limitées et la recharge de la pile cessera. Les applications en cours d'exécution seront interrompues et tous les appels et autres fonctionnalités seront limités, à l'exception des appels d'urgence, jusqu'à ce que la température de l'appareil ait diminué.
- Si un second message apparaît en raison d'une hausse de la température de l'appareil, l'appareil s'éteindra. N'utilisez pas l'appareil tant que sa température n'a pas diminué sous le nouveau indiqué. Si le second message apparaît pendant un appel d'urgence, l'appel ne sera pas interrompu par un arrêt forcé.

Précautions selon les conditions d'utilisation

La température de votre appareil risque d'augmenter si vous l'utilisez dans certaines conditions. Utilisez l'appareil avec précaution pour éviter de réduire la durée utile de la pile, de l'endommager ou de causer un incendie.

- Évitez de ranger l'appareil à des températures très froides ou très chaudes.
- N'exposez pas l'appareil directement au soleil pour des périodes prolongées.
- N'utilisez pas et ne laissez pas votre appareil pour des périodes prolongées dans un environnement très chaud, comme dans un véhicule en été.
- Ne placez pas l'appareil en des lieux qui peuvent chauffer, comme un tapis électrique chauffant.
- Ne rangez pas l'appareil sur ou dans un appareil chauffant, comme un four à microonde, une cuisinière ou un radiateur
- N'utilisez pas de câble dont la gaine est retirée ou endommagée, et n'utilisez pas de chargeur ou de pile endommagés ou défectueux.

Présentation de l'appareil et de ses fonctions

Contenu du coffret

Reportez-vous au guide de démarrage rapide pour le contenu du coffret.



- Les éléments fournis avec l'appareil et les accessoires disponibles peuvent varier en fonction de votre zone géographique et de votre fournisseur de services.
- Les accessoires fournis ont été spécialement conçus pour votre appareil et peuvent ne pas fonctionner avec d'autres appareils.
- L'aspect et les caractéristiques du produit peuvent faire l'objet de modifications sans préavis.
- Vous pouvez acheter d'autres accessoires auprès de votre revendeur Samsung. Avant l'achat d'un accessoire, assurez-vous de sa compatibilité avec votre appareil.
- Utilisez exclusivement des accessoires homologués par Samsung. L'utilisation d'accessoires non homologués peut entraîner des problèmes de performance, ainsi que des dysfonctionnements non couverts par la garantie.
- La disponibilité de l'ensemble des accessoires dépend entièrement des fabricants. Pour plus d'informations sur la disponibilité des accessoires, consultez le site Web Samsung.

Présentation de l'appareil

► Galaxy S9 :

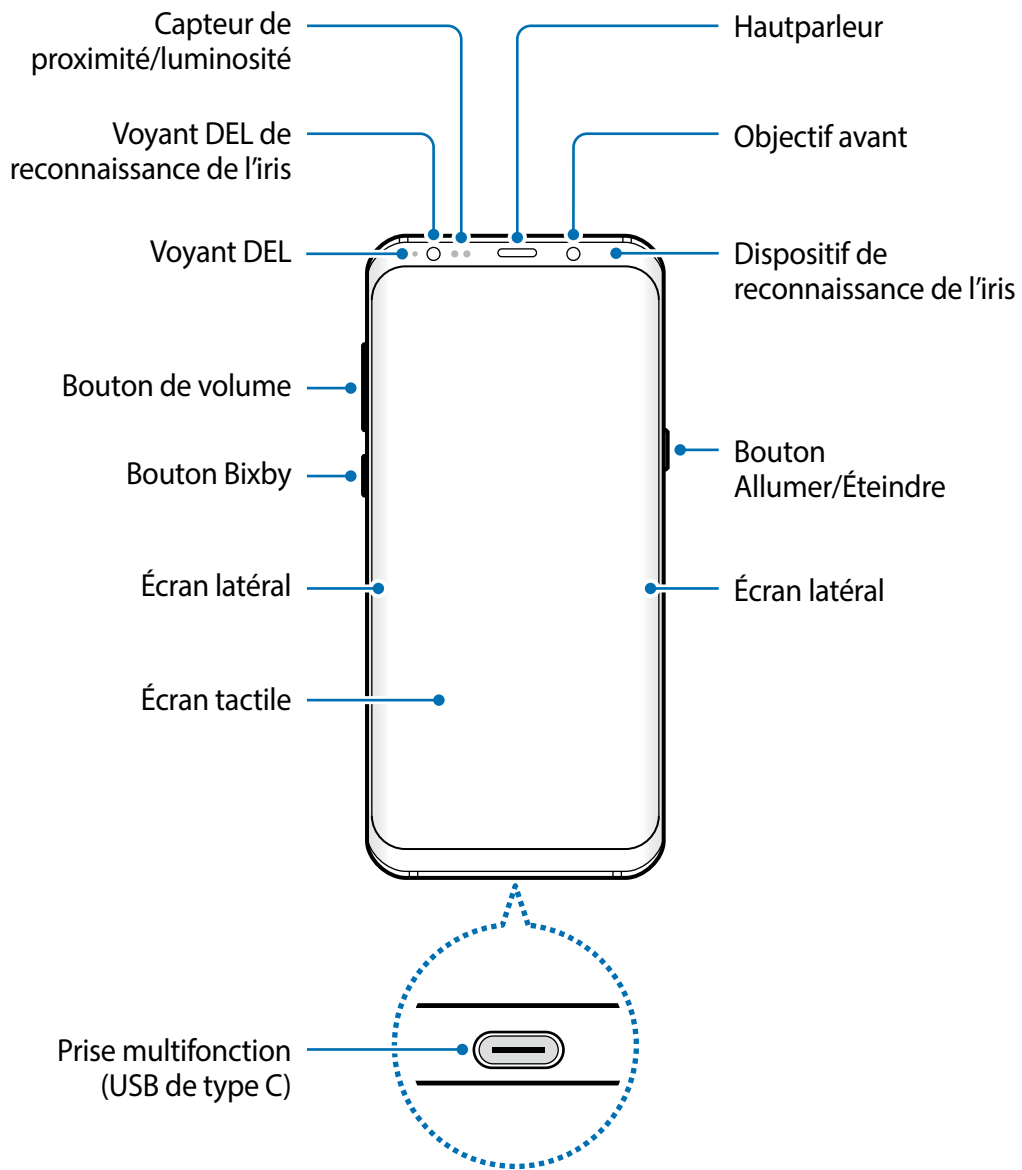

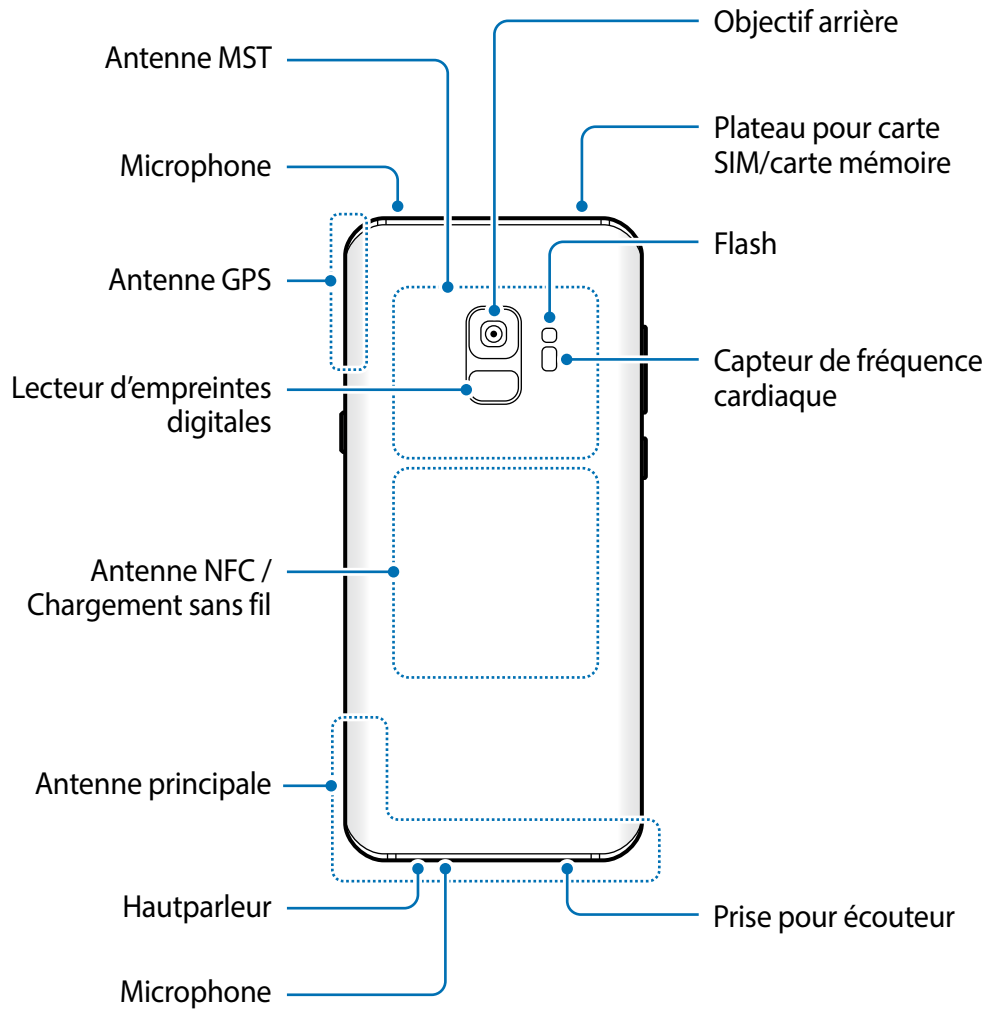

► **Galaxy S9+ :**

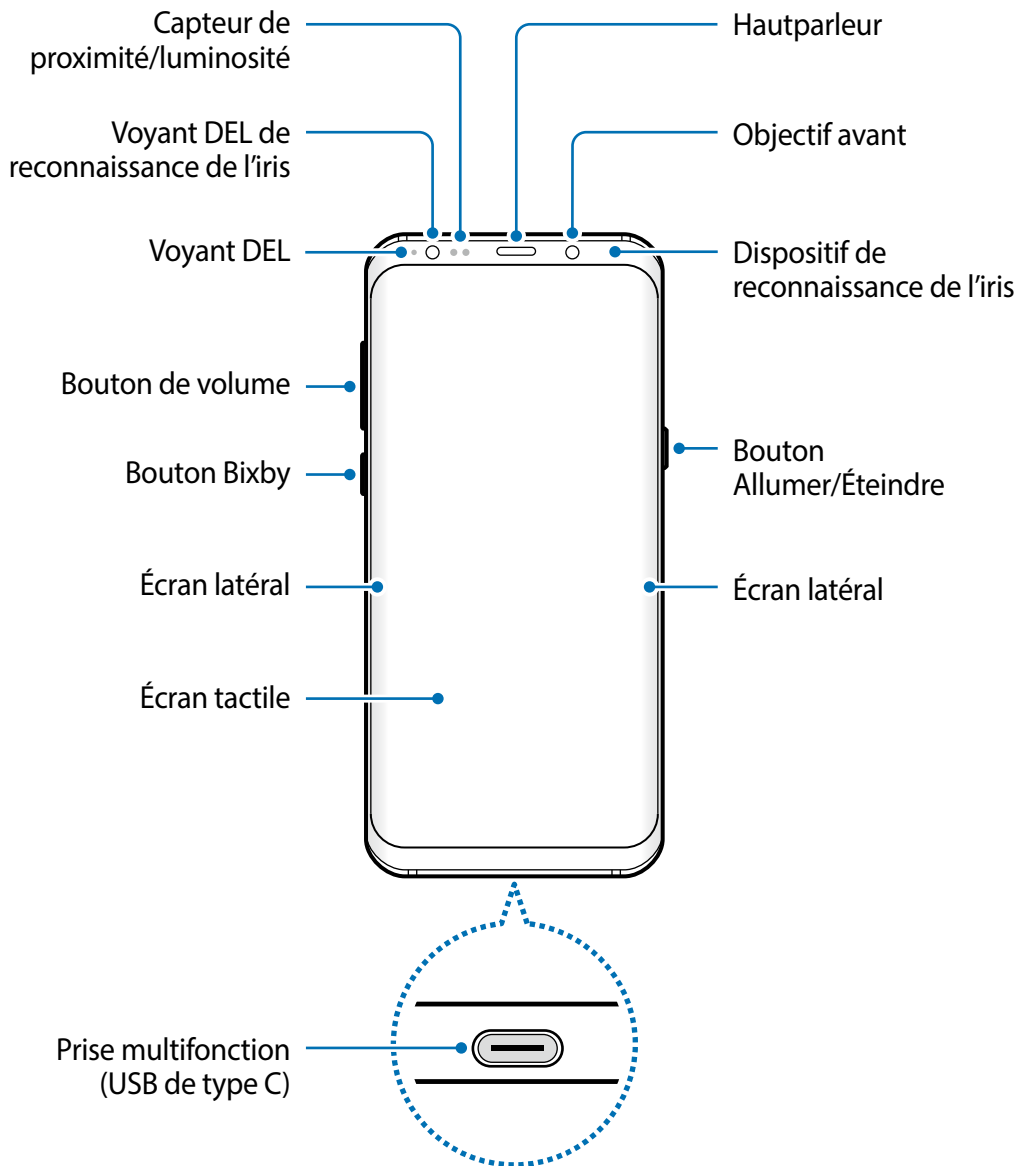

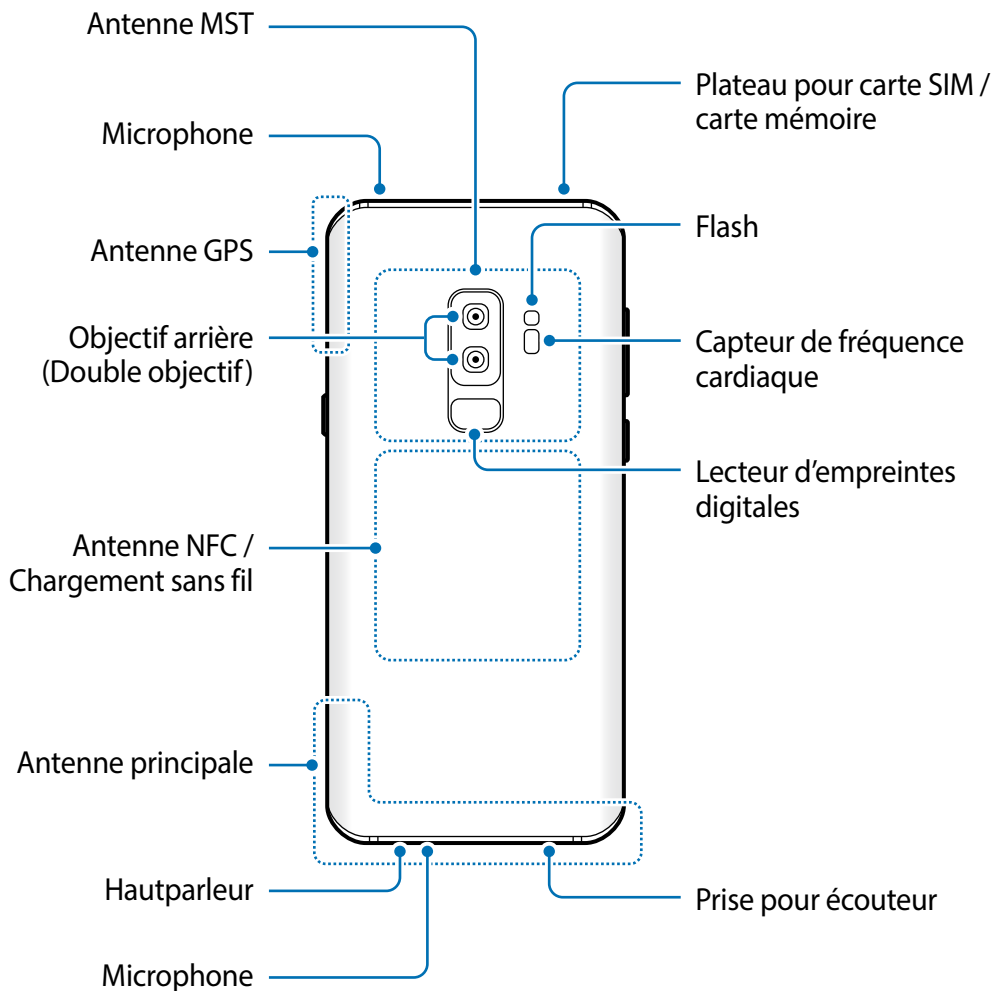

- Lorsque vous utilisez le hautparleur pour écouter des fichiers médias ou entendre des interlocuteurs, ne placez pas l'appareil près de vos oreilles.
- Évitez d'exposer les objectifs de l'appareil photo à une source lumineuse intense. Cela pourrait endommager le capteur d'image de l'appareil photo. S'il est endommagé, le capteur d'image est impossible à réparer. Il produira alors des points ou des taches sur les photos.
- Si le corps en verre ou en acrylique de l'appareil est brisé, vous pouvez vous blesser. Ne réutilisez l'appareil qu'après l'avoir fait réparer à un centre de services après-ventes Samsung.



- Des problèmes de connectivité et de décharge de la pile peuvent survenir dans les situations suivantes :
 - Si vous appliquez des autocollants métalliques sur la zone de l'antenne de l'appareil
 - Si vous habillez l'appareil d'un étui fait d'un matériau métallique
 - Si vous couvrez la zone de l'antenne de l'appareil avec vos mains ou un quelconque objet lorsque vous utilisez certaines fonctionnalités comme les appels ou la connexion de données mobiles.
- L'utilisation d'une protection d'écran homologuée par Samsung est recommandée. Les protections d'écran non agréées peuvent provoquer un dysfonctionnement des capteurs.
- Ne couvrez pas la zone du capteur de proximité/luminosité avec des accessoires pour écran, comme un protecteur d'écran ou des autocollants. Cela risquerait de provoquer un dysfonctionnement du capteur.
- Les couleurs de l'écran latéral peuvent paraître différentes selon l'angle de vue.

Boutons

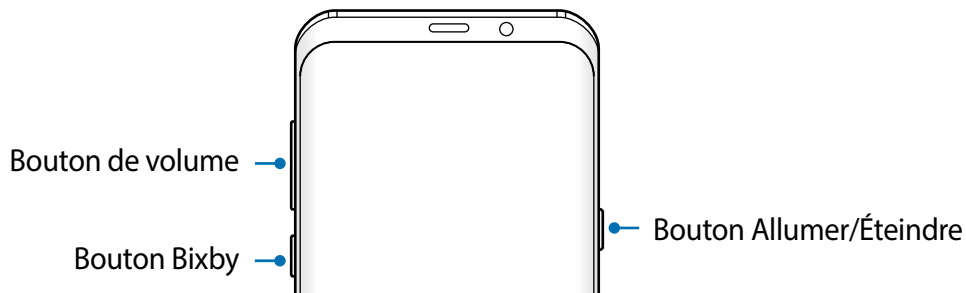

Bouton	Fonction
Allumer/Éteindre	<ul style="list-style-type: none"> • Pressez longuement pour allumer ou éteindre l'appareil. • Pressez pour allumer ou verrouiller l'écran.
Bixby	<ul style="list-style-type: none"> • Pressez pour lancer Bixby. Pour en savoir plus, consultez la rubrique Bixby. • Pressez longuement pour démarrer une conversation avec Bixby. Pour en savoir plus, consultez la rubrique Utiliser Bixby.
Volume	<ul style="list-style-type: none"> • Pressez pour régler le volume de l'appareil.

Touches programmables

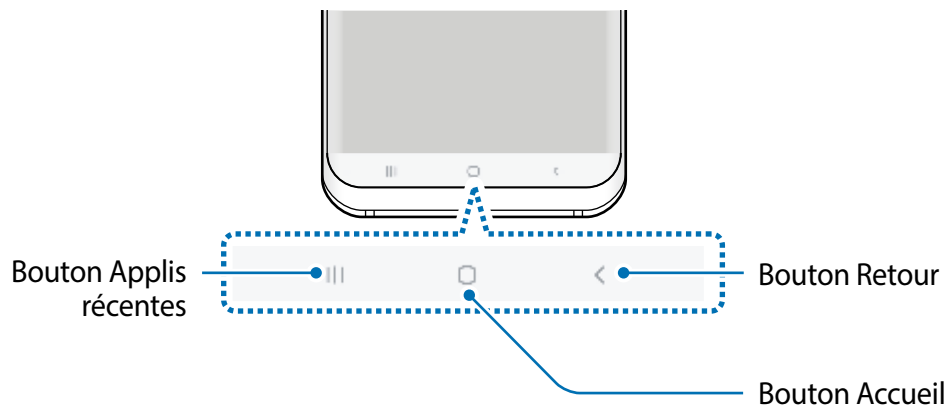

Lorsque vous allumez l'écran, les touches programmables apparaissent au bas de l'écran. Par défaut, les touches programmables sont définies sur le bouton Applis récentes, le bouton Accueil, et le bouton Retour. Pour en savoir plus, consultez la rubrique [Barre de navigation \(touches programmables\)](#).

Pile

Charger la pile

Chargez la pile avant d'utiliser l'appareil pour la première fois ou lorsque vous ne l'avez pas utilisée depuis un certain temps.



Utilisez uniquement des piles, des chargeurs et des câbles conçus spécifiquement pour votre appareil. L'utilisation de piles, de chargeurs ou de câbles incompatibles peut causer des blessures sérieuses ou endommager l'appareil.



- Un branchement incorrect du chargeur peut endommager gravement l'appareil. Les dégâts résultant d'une mauvaise utilisation ne sont pas couverts par la garantie.
- Utilisez uniquement le câble USB de type C fourni avec l'appareil. Vous pourriez endommager l'appareil si vous utilisez un câble micro USB.



Pour économiser l'énergie, débranchez le chargeur lorsque vous ne l'utilisez pas. Le chargeur n'étant pas muni d'une touche Marche/Arrêt, vous devez le débrancher de la prise de courant pour couper l'alimentation. Le chargeur doit rester à proximité de la prise en cours de chargement.

- 1 Branchez le câble USB à l'adaptateur USB.
- 2 Ensuite, branchez le câble USB à la prise multifonction de l'appareil.

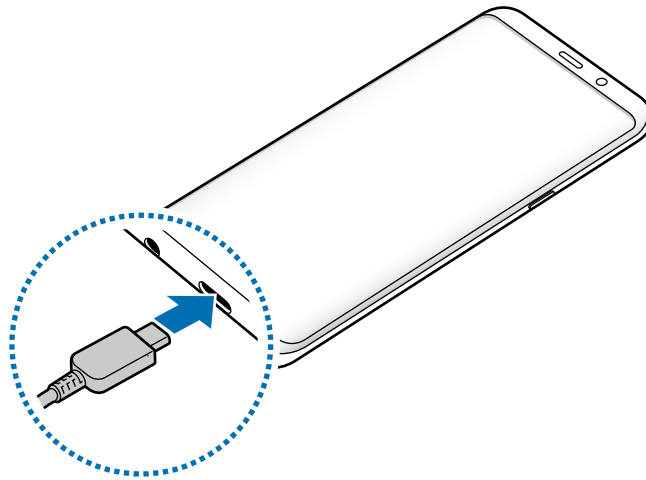

- 3 Branchez l'adaptateur USB à une prise de courant.
- 4 Lorsque la pile est complètement chargée, déconnectez le chargeur de l'appareil. Ensuite, débranchez le chargeur de la prise de courant.

Charger d'autres appareils

Utilisez le connecteur USB (USB de type C) pour charger un autre appareil mobile avec la pile de votre appareil.

Branchez le connecteur USB (USB de type C) dans la prise multifonction de votre appareil, puis connectez votre appareil et un autre appareil avec le câble USB de ce dernier.

Lorsque le chargement débute, l'icône de chargement de la pile apparaît à l'écran de l'autre appareil.

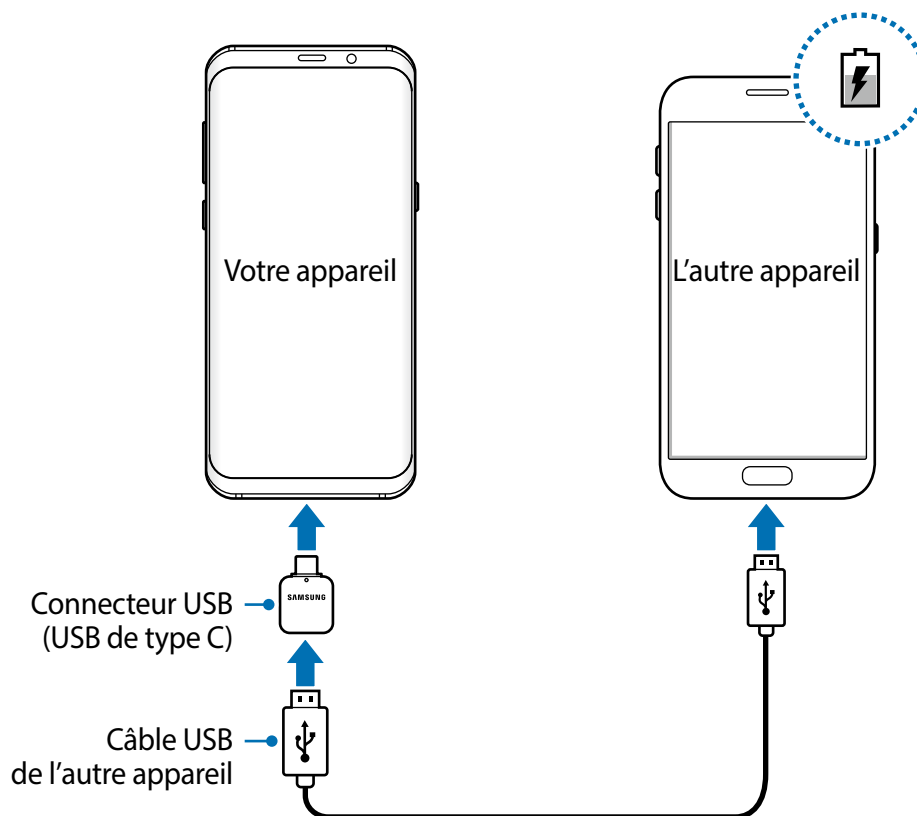

La fenêtre contextuelle de sélection d'application qui apparaît sur votre appareil concerne le transfert de données. Ne sélectionnez aucune application de la fenêtre contextuelle.

Réduire la consommation d'énergie de la pile

Votre appareil est doté de diverses options destinées à économiser l'autonomie de sa pile.

- Optimisez l'appareil à l'aide de l'option Entretien de l'appareil.
- Lorsque vous n'utilisez pas l'appareil, éteignez l'écran en pressant le bouton Allumer/Éteindre.
- Activez le mode économie d'énergie.
- Fermez les applications inutilisées.
- Lorsque vous n'utilisez pas la fonctionnalité Bluetooth, désactivez-la.
- Désactivez la fonctionnalité de synchronisation automatique des applications.
- Réduisez la durée du rétroéclairage de l'écran.
- Diminuez la luminosité de l'écran.

Conseils et précautions pour le chargement de la pile

- Lorsque le niveau de charge est faible, l'icône de la pile est vide.
- Si la pile est complètement déchargée, vous ne pouvez pas allumer l'appareil, même si le chargeur est branché. Rechargez la pile pendant quelques minutes avant d'allumer l'appareil.
- Si vous utilisez simultanément plusieurs applications, des applications réseau ou des applications qui nécessitent une connexion à un autre appareil, la pile se déchargera rapidement. Pour éviter toute perte d'alimentation lors d'un transfert de données, assurez-vous que la pile est parfaitement chargée avant d'utiliser ces applications.
- Si vous utilisez une source d'alimentation autre que le câble USB, comme un ordinateur, la vitesse de chargement risque d'être ralentie.
- L'appareil peut être utilisé en cours de chargement, mais dans ce cas, le chargement complet de la pile risque de prendre plus de temps.
- Lorsque l'appareil est en cours de chargement, il est possible que l'écran tactile ne fonctionne pas en raison de l'instabilité de l'alimentation électrique. Dans ce cas, débranchez le chargeur de l'appareil.
- Il est possible que la température de l'appareil et du chargeur augmente en cours de chargement. Ce phénomène est normal et n'affecte ni la durée de vie ni les performances de l'appareil. Si la température de la pile devient trop élevée, le chargement risque de s'interrompre. Si cela se produit pendant la recharge sans fil, déconnectez l'appareil du chargeur pour qu'il se refroidisse, puis reprenez le chargement plus tard.
- Si vous chargez l'appareil alors que la prise multifonction est humide, l'appareil pourrait être endommagé. Séchez complètement la prise multifonction avant de charger l'appareil.
- Si l'appareil ne se charge pas correctement, apportez-le avec son chargeur dans un centre de services après-ventes Samsung.

Charge rapide

L'appareil est doté d'une fonctionnalité de charge rapide intégrée. Vous pouvez charger la pile plus rapidement si l'appareil ou l'écran est éteint.

Augmenter la vitesse de chargement

Pour augmenter la vitesse de chargement, éteignez l'appareil ou son écran lorsque vous chargez la pile.

Si la fonctionnalité de charge rapide n'est pas active, lancez l'application **Paramètres**, touchez **Entretien de l'appareil** → **Pile**, et touchez le bouton **Charg. par câble rapide** pour l'activer.



- Pendant la recharge, vous ne pouvez ni activer ni désactiver cette fonctionnalité.
- Vous ne pouvez pas utiliser la fonctionnalité de charge rapide intégrée si vous rechargez la pile à l'aide d'un chargeur de pile standard.
- Si l'appareil chauffe ou si la température de l'air ambiant augmente, il est possible que la vitesse de chargement diminue automatiquement. Il s'agit d'une modalité de fonctionnement normale pour protéger l'appareil.

Chargement sans fil

L'appareil est doté d'une bobine de chargement sans fil intégrée. Vous pouvez charger la pile à l'aide d'un chargeur sans fil (vendu séparément).

Charge sans fil rapide

Vous pouvez recharger plus rapidement votre appareil à l'aide de la fonctionnalité de charge sans fil rapide. Le ventilateur du chargeur sans fil peut faire du bruit lors d'une mise en charge sans fil rapide.

Si la fonctionnalité de charge rapide n'est pas active, lancez l'application **Paramètres**, touchez **Entretien de l'appareil** → **Pile**, et touchez le bouton **Charg. par câble rapide** pour l'activer.



- L'option marche/arrêt est ajoutée au menu des paramètres de votre appareil la première fois que vous le placez sur le chargeur.
- Pendant la recharge, vous ne pouvez ni activer ni désactiver cette fonctionnalité.
- Le ventilateur du chargeur sans fil peut faire du bruit lors d'une mise en charge rapide sans fil.

Charger la pile

- 1 Placez le centre de l'arrière de l'appareil au centre du chargeur sans fil.

La durée de chargement estimée apparaît sur l'écran. La durée de chargement réelle peut varier selon les conditions de charge.

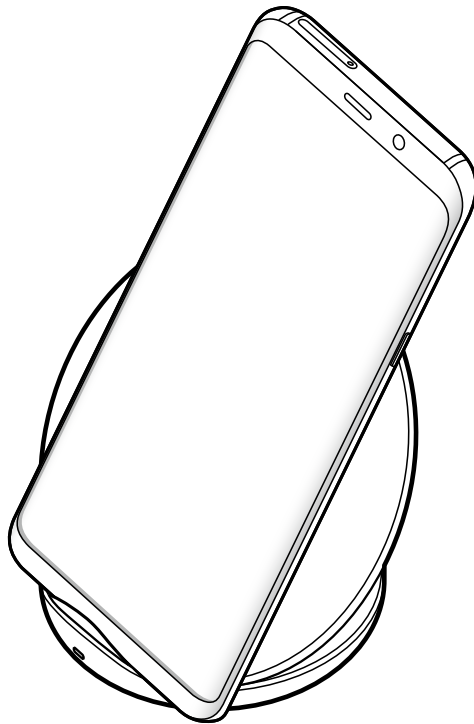

- 2 Lorsque la pile est complètement chargée, déconnectez l'appareil du chargeur sans fil.



Précautions à prendre pour le chargement sans fil

- Ne placez pas l'appareil sur le chargeur sans fil si une carte de crédit ou une carte d'identité par radiofréquence (RFID), comme une carte de transport ou une carte d'accès, est insérée entre l'arrière de l'appareil et son étui.
- Ne placez pas l'appareil sur le chargeur sans fil si des matériaux conducteurs, comme des objets métalliques ou des aimants, se trouvent entre l'appareil et le chargeur sans fil.

L'appareil pourrait ne pas se charger correctement ou surchauffer, ou l'appareil et les cartes pourraient être endommagés.



- Si vous utilisez le chargeur sans fil dans une zone de mauvaise réception, vous risquez de perdre la connexion au réseau.
- Utilisez des chargeurs sans fil homologués par Samsung. Si vous utilisez d'autres types de chargeurs sans fil, la pile risque de ne pas se recharger correctement.

Carte SIM ou USIM (carte nano-SIM)

Installer la carte SIM ou USIM

Insérez la carte SIM ou USIM fournie par votre fournisseur de services mobiles.



- Utilisez uniquement une carte nano-SIM.
- Veillez à ne pas perdre ou laisser d'autres personnes utiliser votre carte SIM ou USIM. Samsung ne peut être tenu responsable en cas de dommage ou désagrément résultant d'une perte ou d'un vol de carte.



La disponibilité de certains services LTE dépend de votre fournisseur de services. Pour en savoir plus sur la disponibilité des services, contactez votre fournisseur de services.

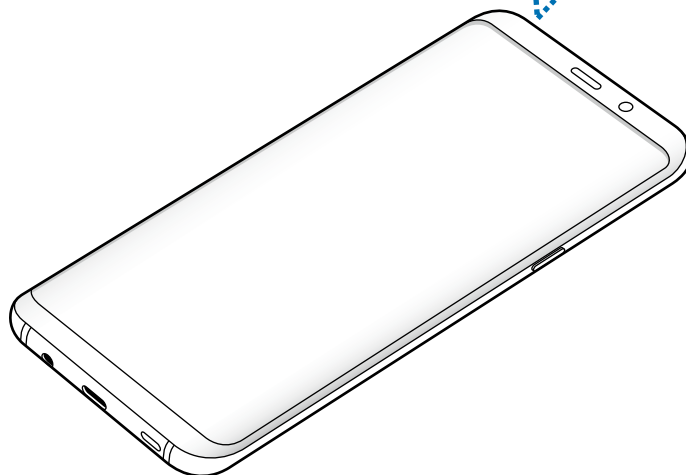
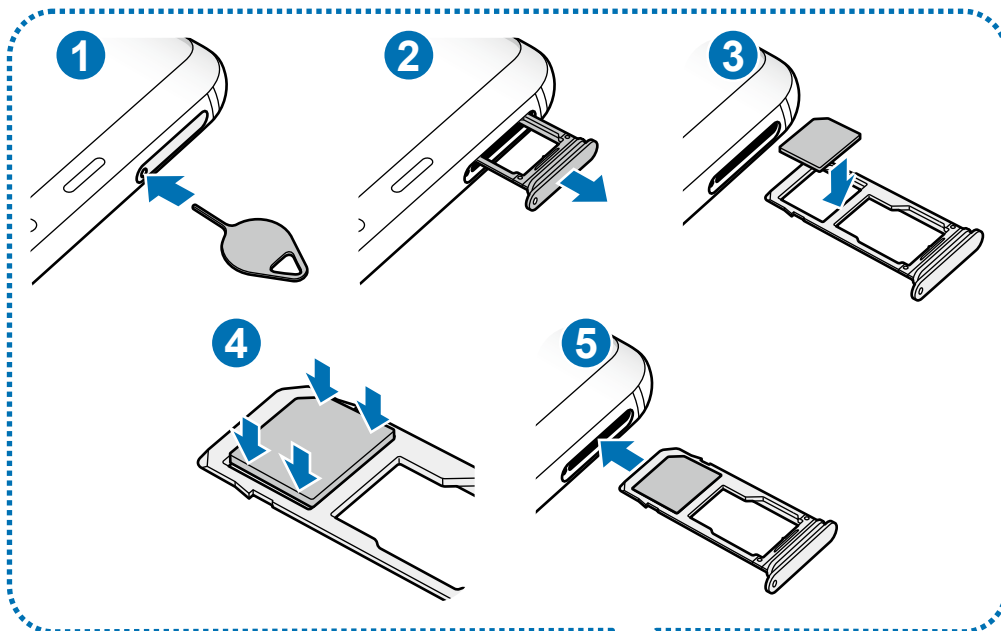

1 Insérez la broche d'éjection dans l'orifice situé sur le devant du plateau pour le déverrouiller.

⚠ Assurez-vous que la broche d'éjection est perpendiculaire à l'orifice. Dans le cas contraire, l'appareil pourrait être endommagé.

2 Retirez délicatement le plateau de son logement.

3 Placez la carte SIM ou USIM dans le compartiment 1, puce orientée vers le bas.

4 Pressez délicatement la carte dans le compartiment pour la verrouiller.

⚠ Si la carte n'est pas mise en place correctement, elle pourrait s'échapper du plateau ou tomber au sol.

5 Réinsérez le plateau à l'endroit dans son logement.

- ⚠
- Si vous insérez le plateau dans votre appareil alors que le plateau est mouillé, cela pourrait endommager votre appareil. Toujours vous assurer que le plateau est sec.
 - Veuillez insérer entièrement le plateau dans son logement afin de prévenir l'infiltration de liquides dans l'appareil.

Installation correcte de la carte

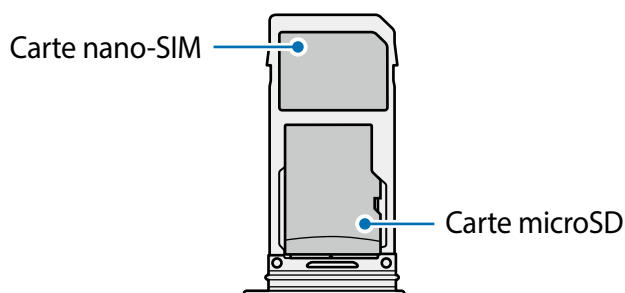

Retirer la carte SIM ou USIM

1 Insérez la broche d'éjection dans l'orifice situé sur le devant du plateau pour le déverrouiller.

2 Retirez délicatement le plateau.

3 Retirez la carte SIM ou USIM.

4 Réinsérez le plateau dans son logement.

Carte mémoire (carte microSD)

Installer une carte mémoire

La capacité de la carte mémoire de votre appareil peut varier par rapport à d'autres modèles, et certaines cartes mémoire peuvent ne pas être compatibles avec votre appareil selon le fabricant et le type de carte mémoire. Pour connaître la capacité maximale de votre carte mémoire, visitez le site Web de Samsung.



- Certaines cartes mémoire peuvent ne pas être parfaitement compatibles avec l'appareil. L'utilisation d'une carte mémoire incompatible peut endommager l'appareil ou la carte mémoire elle-même et corrompre les données qui y sont stockées.
- Veillez à insérer la carte mémoire du bon côté.



- Seules les structures de fichiers FAT et exFAT sont compatibles avec les cartes mémoire de l'appareil. Lorsque vous insérez une carte mémoire formatée avec une autre structure de fichiers, l'appareil vous invitera à la reformater, sinon il ne reconnaîtra pas la carte. Vous devez formater la carte mémoire avant de l'utiliser. Si votre appareil ne peut formater ou reconnaître la carte mémoire, contactez le fabricant de la carte mémoire ou un centre de services après-ventes Samsung.
- Une trop grande fréquence des opérations d'effacement et d'écriture réduit la durée de vie des cartes mémoire.
- Lorsque vous insérez une carte mémoire dans l'appareil, le répertoire de fichiers de la carte mémoire apparaît dans le dossier **Mes fichiers** → **Carte SD**.

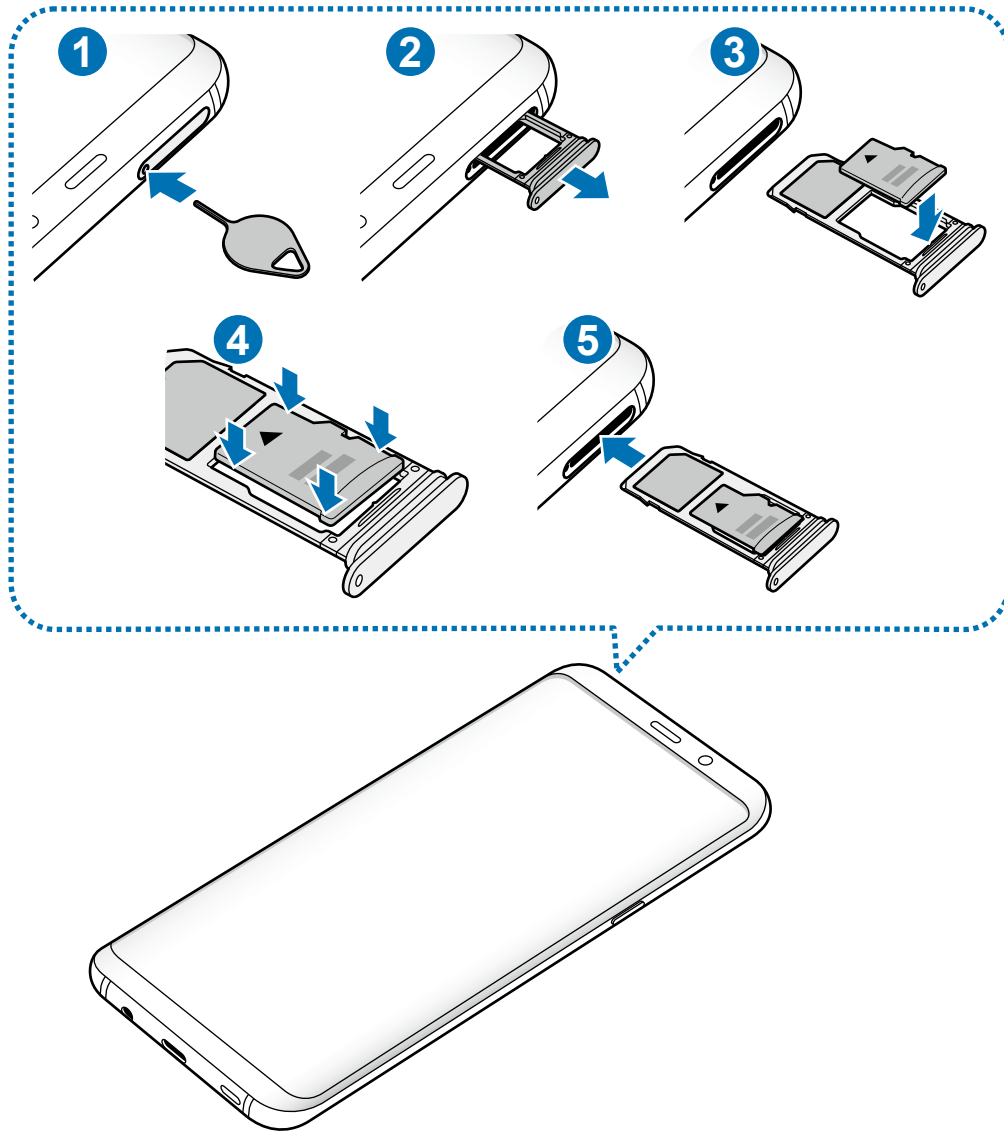

1 Insérez la broche d'éjection dans l'orifice situé sur le devant du plateau pour le déverrouiller.

⚠ Vérifiez que la broche d'éjection est perpendiculaire à l'orifice. Dans le cas contraire, l'appareil pourrait être endommagé.

2 Retirez délicatement le plateau.

⚠ Lorsque vous retirez le plateau de l'appareil, la connexion de données est désactivée.

3 Insérez la carte mémoire dans le compartiment en orientant la puce vers le bas.

4 Pressez délicatement la carte dans le compartiment pour la verrouiller.

⚠ Si la carte n'est pas mise en place correctement, elle pourrait s'échapper du plateau ou tomber au sol.

5 Réinsérez le plateau dans son logement.



- Si vous insérez le plateau dans votre appareil alors que le plateau est mouillé, cela pourrait endommager votre appareil. Toujours vous assurer que le plateau est sec.
- Veuillez insérer entièrement le plateau dans son logement afin de prévenir l'infiltration de liquides dans l'appareil.

Retirer une carte mémoire

Avant de retirer la carte mémoire, vous devez la désactiver pour pouvoir la retirer en toute sécurité.

Lancez l'application **Paramètres** et touchez **Entretien de l'appareil** → **Stockage** → **Avancé** → **Carte SD** → **Désactiver**.

- 1 Insérez la broche d'éjection dans l'orifice situé sur le devant du plateau pour le déverrouiller.
- 2 Retirez délicatement le plateau.
- 3 Retirez la carte mémoire de son emplacement.
- 4 Réinsérez le plateau dans son logement.



Ne retirez jamais un périphérique externe, comme une carte mémoire ou un stockage USB, lorsque l'appareil transfère des informations ou y accède, ou juste après le transfert de données. Cela pourrait entraîner une perte ou une corruption des données, ou endommager le périphérique externe ou l'appareil. Samsung ne peut être tenu responsable en cas de perte de données résultant d'une mauvaise utilisation d'un périphérique de stockage externe.

Formater une carte mémoire

Une carte mémoire ayant été formatée sur un ordinateur peut ne pas être compatible avec l'appareil. Formatez la carte mémoire dans l'appareil.

Lancez l'application **Paramètres** et touchez **Entretien de l'appareil** → **Stockage** → **Avancé** → **Carte SD** → **Formater**.



Avant de formater la carte mémoire, n'oubliez pas d'effectuer des copies de sauvegarde de toutes les données importantes qui y sont stockées. La garantie du fabricant ne couvre pas la perte de données résultant des manipulations de l'utilisateur.

Allumer et éteindre l'appareil

Pour allumer l'appareil, pressez le bouton Allumer/Éteindre pendant quelques secondes.

Si vous allumez l'appareil pour la première fois ou après l'avoir réinitialisé, suivez les instructions affichées à l'écran pour procéder à sa configuration.

Pour éteindre l'appareil, pressez longuement le bouton Allumer/Éteindre, puis touchez **Éteindre** → **Éteindre**.



Respectez toutes les consignes de sécurité et directives formulées par le personnel compétent dans les lieux où l'utilisation d'appareils mobiles est interdite, comme dans les avions et les hôpitaux.

Redémarrer l'appareil

Pour redémarrer l'appareil, pressez longuement le bouton Allumer/Éteindre, et touchez **Redémarrer** → **Redémarrer**.

Si votre appareil se bloque et ne répond plus, pressez simultanément le bouton Allumer/Éteindre et le bouton de réduction du volume pendant plus de 7 secondes afin de le redémarrer.

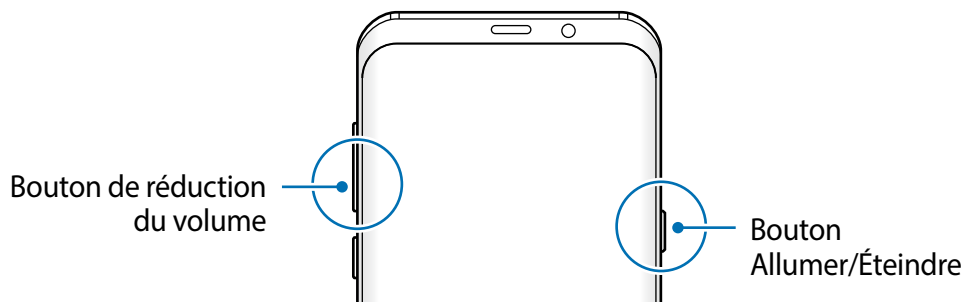

Mode Urgence

Vous pouvez activer le mode Urgence sur l'appareil afin d'économiser la pile. L'utilisation de certaines applications et fonctionnalités sera alors limitée. En mode Urgence, vous pouvez passer un appel d'urgence, envoyer votre position géographique à certains de vos contacts, déclencher une alarme, et bien plus encore.

Activer le mode Urgence

Pour activer le mode Urgence, pressez longuement le bouton Allumer/Éteindre, puis touchez **Mode Urgence**.



La durée d'utilisation indique le temps restant avant que la pile ne soit complètement déchargée. Cette durée d'utilisation peut varier selon les paramètres de l'appareil et les conditions d'utilisation.

Désactiver le mode Urgence

Pour désactiver le mode Urgence, touchez  → **Désactiver le mode Urgence**. Vous pouvez également presser longuement le bouton Allumer/Éteindre, puis toucher **Mode Urgence**.

Configuration initiale

Si vous allumez l'appareil pour la première fois ou après l'avoir réinitialisé, suivez les instructions affichées à l'écran pour procéder à sa configuration.



Les procédures de configuration initiale peuvent varier selon le logiciel de votre appareil et votre zone géographique.

- 1 Allumez l'appareil.
- 2 Sélectionnez la langue préférée de l'appareil (Français) et sélectionnez .



- 3 Suivez les instructions qui s'affichent à l'écran pour compléter la configuration initiale. L'écran d'accueil apparaît.



Si vous ne vous connectez pas à un réseau Wifi, vous ne pourrez pas configurer certaines fonctionnalités lors de la configuration initiale.

Compte Samsung

Votre compte Samsung offre un service de compte intégré qui vous permet d'utiliser une variété de services Samsung fournis par les appareils mobiles, les téléviseurs et le site de Samsung.

Pour consulter la liste des services que vous pouvez utiliser avec votre compte Samsung, rendez-vous à account.samsung.com. Pour en savoir davantage sur les comptes Samsung, lancez l'application **Paramètres** et touchez **Comptes et sauvegarde** → **Comptes** → **Compte Samsung** →  → **Aide**.

Créer un compte Samsung

Si vous n'avez pas de compte Samsung, vous devriez en créer un. Vous pouvez créer un compte Samsung avec votre adresse courriel.

1 Lancez l'application **Paramètres** et touchez **Comptes et sauvegarde** → **Comptes** → **Ajouter un compte** → **Compte Samsung**.

Vous pouvez également lancer l'application **Paramètres** et touchez .

2 Touchez **Créer un compte**.

3 Suivez les instructions qui s'affichent à l'écran pour procéder à la configuration du compte.

Se connecter à un compte Samsung

Si vous avez déjà un compte Samsung, vous n'avez qu'à vous connecter.

1 Lancez l'application **Paramètres** et touchez **Comptes et sauvegarde** → **Comptes** → **Ajouter un compte** → **Compte Samsung**.

Vous pouvez également lancer l'application **Paramètres** et touchez .

2 Saisissez votre nom d'utilisateur et votre mot de passe de compte Samsung, puis touchez **Connexion**.

3 Suivez les instructions à l'écran pour vous connecter à votre compte Samsung.

Retrouver votre ID et réinitialiser votre mot de passe

Si vous avez oublié les informations relatives à votre compte (ID ou mot de passe), touchez **Chercher l'ID** ou **Réinitialiser le mot de passe**. Vous pouvez trouver les informations relatives à votre compte en saisissant l'information requise.

Supprimer votre compte Samsung

Lorsque vous retirez votre compte Samsung de l'appareil, vos données, comme vos contacts ou vos événements, en sont retirées.

- 1 Lancez l'application **Paramètres** et touchez **Comptes et sauvegarde** → **Comptes**.
- 2 Touchez **Compte Samsung** → **Informations personnelles** →  → **Supprimer le compte**.
- 3 Touchez **Supprimer**, saisissez le mot de passe de votre compte Samsung et touchez **OK**.

Transférer des données depuis votre ancien appareil (Smart Switch)

Vous pouvez utiliser Smart Switch pour transférer des données de votre ancien appareil sur votre nouvel appareil.

Lancez l'application **Paramètres** et touchez **Comptes et sauvegarde** → **Smart Switch**.



- Cette fonctionnalité n'est pas prise en charge sur certains appareils ou ordinateurs.
- Il existe certaines restrictions. Pour en savoir plus, rendez-vous sur le site : www.samsung.com/smartswitch. Samsung attache une grande importance aux droits d'auteur. Vous pouvez uniquement transférer les contenus qui vous appartiennent, ou dont vous détenez les droits.

Transférer des données au moyen d'un connecteur USB (USB de type C)

Vous pouvez connecter votre ancien appareil à votre nouvel appareil avec le connecteur USB de type C et un câble USB afin de transférer facilement et rapidement vos données.

- 1 Branchez le connecteur USB de type C dans la prise multifonction de votre appareil.
- 2 Connectez votre appareil et l'ancien appareil au moyen du câble USB.

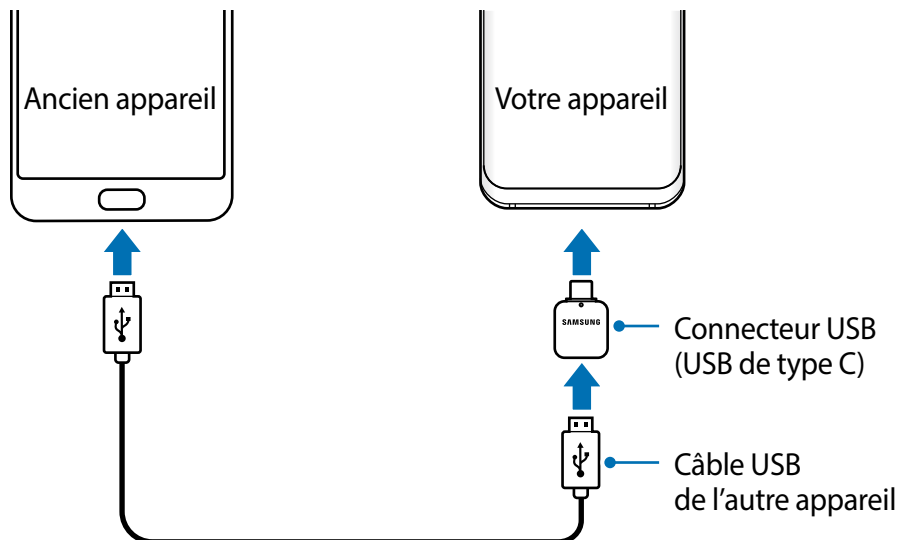

- 3 Lorsque la fenêtre contextuelle de sélection de l'application apparaît, touchez **Smart Switch** → **Recevoir des données**.
- 4 Sur l'ancien appareil, touchez **Autoriser**.
Si vous n'avez pas l'application, téléchargez-la depuis **Galaxy Store** ou **Play Store**.
Votre nouvel appareil reconnaîtra l'ancien appareil et une liste des données que vous pouvez transférer apparaîtra.
- 5 Sélectionnez un élément et touchez **Transférer**.
- 6 Suivez les instructions qui s'affichent à l'écran pour transférer les données de l'ancien appareil.
Après le transfert de données, vous pouvez voir la liste des données transférées sur votre appareil.



Ne débranchez pas le câble USB ou le connecteur USB de type C de l'appareil mobile pendant le transfert de fichiers. Cela risquerait d'entraîner une perte de données ou d'endommager l'appareil.



Le transfert de données accroît la consommation d'énergie de la pile de votre appareil. Assurez-vous que la pile est complètement chargée avant de transférer les données. Si la pile est faible, le transfert de données pourrait s'interrompre.

Transférer des données au moyen d'une connexion sans fil

Transférez les données de votre ancien appareil vers votre nouvel appareil au moyen d'une connexion sans fil par Wifi Direct.

- 1 Sur l'ancien appareil, lancez **Smart Switch**.
Si vous n'avez pas l'application, téléchargez-la depuis **Galaxy Store** ou **Play Store**.
- 2 Sur l'appareil, lancez l'application **Paramètres** et touchez **Comptes et sauvegarde** → **Smart Switch**.
- 3 Rapprochez les appareils.
- 4 Sur l'ancien appareil, touchez **Envoyer des données** → **Sans fil**.
- 5 Sur le nouvel appareil,, sélectionnez un élément à transférer et touchez **Transférer**.
- 6 Suivez les instructions qui s'affichent à l'écran pour transférer les données de l'ancien appareil.
Après le transfert de données, vous pouvez voir la liste des données transférées sur votre appareil.

Sauvegarder et restaurer les données au moyen d'un périphérique de stockage externe

Transférez des données au moyen d'un périphérique de stockage externe.

- 1 Sauvegardez les données de votre ancien appareil sur un périphérique de stockage externe.
- 2 Insérez ou connectez le périphérique de stockage externe au nouvel appareil.
- 3 Sur l'appareil, lancez l'application **Paramètres** et touchez **Comptes et sauvegarde** → **Smart Switch** →  → **Restaurer**.
- 4 Suivez les instructions qui s'affichent à l'écran pour transférer les données du périphérique de stockage externe.

Transférer des données depuis un ordinateur

Transférez des données entre votre appareil et un ordinateur. Vous devez télécharger la version informatique de l'application Smart Switch depuis www.samsung.com/smartswitch. Sauvegardez les données de votre ancien appareil sur votre ordinateur et importez les données vers votre nouvel appareil.

- 1 Sur l'ordinateur, rendez-vous à www.samsung.com/smartswitch pour télécharger Smart Switch.
- 2 Sur l'ordinateur, lancez Smart Switch.
 Si votre ancien appareil n'est pas un appareil Samsung, sauvegardez les données sur un ordinateur à l'aide d'un programme fourni par le fabricant de l'appareil. Passez ensuite à la cinquième étape.
- 3 Connectez votre ancien appareil à l'ordinateur à l'aide du câble USB.
- 4 Sur l'ordinateur, suivez les instructions qui s'affichent à l'écran pour sauvegarder les données depuis l'appareil. Déconnectez ensuite votre ancien appareil de l'ordinateur.
- 5 Connectez votre nouvel appareil à l'ordinateur à l'aide du câble USB.
- 6 Sur l'ordinateur, suivez les instructions qui s'affichent à l'écran pour transférer les données vers votre nouvel appareil.

Présentation de l'écran

Utiliser l'écran tactile



- Évitez tout contact de l'écran tactile avec d'autres appareils électriques. Les décharges électrostatiques peuvent provoquer des dysfonctionnements de l'écran tactile.
- Pour ne pas endommager l'écran tactile, évitez de le toucher avec un objet pointu et n'exercez aucune pression excessive avec vos doigts.
- Il est recommandé de ne pas utiliser de graphiques fixes sur l'ensemble ou une partie de l'écran tactile pendant de longues périodes. Cela peut engendrer des images rémanentes (persistance de l'affichage).



- Il se peut que l'appareil ne reconnaisse pas la saisie tactile près des bords de l'écran, hors de la zone de saisie dédiée.
- Il est recommandé d'utiliser l'écran tactile avec les doigts ou le stylet Samsung.

Toucher

Touchez l'écran.

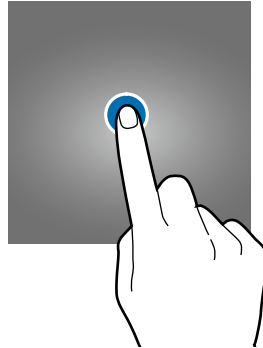

Toucher longuement

Touchez longuement l'écran pendant environ 2 secondes.

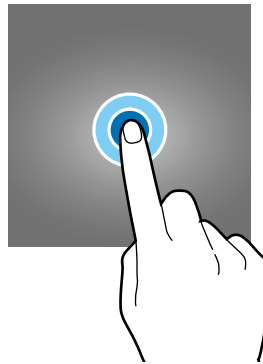

Faire glisser

Touchez longuement l'élément à déplacer, puis tirez-le vers son nouvel emplacement.

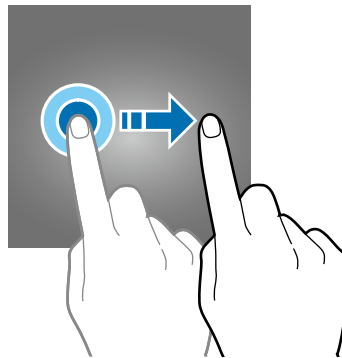

Toucher deux fois

Touchez deux fois l'écran.



Balayer

Balayez l'écran vers le bas, le haut, la gauche ou la droite.

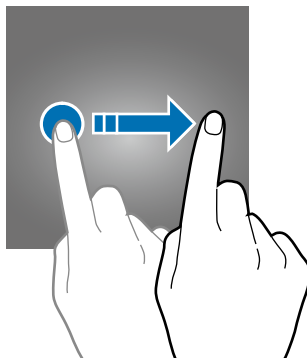

Écarter et rapprocher les doigts

Placez deux doigts sur l'écran et écartez-les ou rapprochez-les.

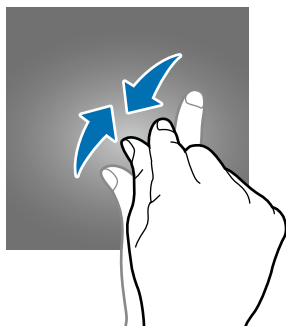
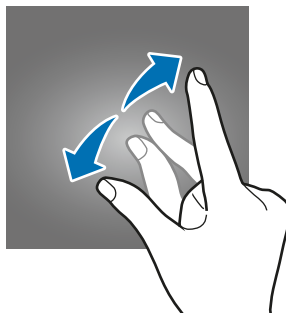

Barre de navigation (touches programmables)

Lorsque vous allumez l'appareil, les touches programmables apparaissent sur la barre de navigation au bas de l'écran. Par défaut, les touches programmables sont définies sur le bouton Applis récentes, le bouton Accueil et le bouton Retour. Les fonctions de ces boutons peuvent varier selon l'application utilisée et le type d'utilisation.

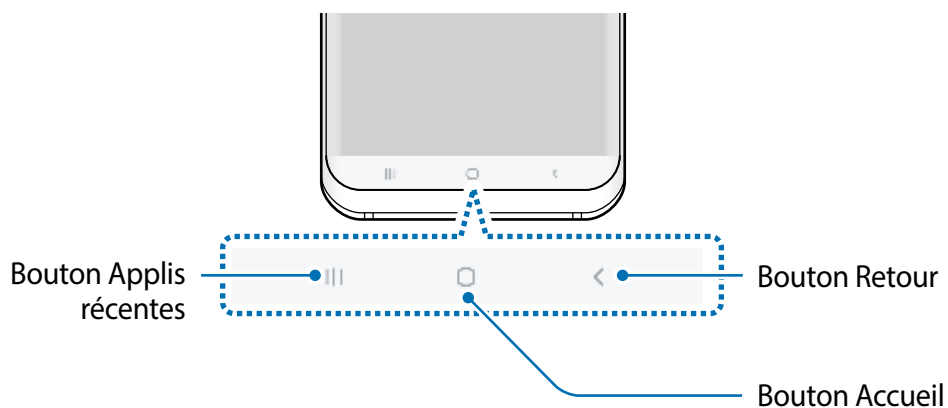

Boutons

Bouton	Fonction
☰ Applis récentes	<ul style="list-style-type: none"> • Touchez pour ouvrir la liste des applications récentes.
○ Accueil	<ul style="list-style-type: none"> • Touchez pour revenir à l'écran d'accueil. • Touchez longuement pour lancer l'application Assistant Google.
< Retour	<ul style="list-style-type: none"> • Touchez pour revenir à l'écran précédent.

Masquer la barre de navigation

Affichez les fichiers et les applications utilisés sur un plus grand écran en masquant la barre de navigation.

Lancez l'application **Paramètres**, touchez **Affichage** → **Barre de navigation**, et touchez **Mouvements en plein écran** sous **Type de navigation**. La barre de navigation sera masquée et des astuces pour les mouvements apparaîtront. Touchez **Options supplémentaires** et sélectionnez une option.

- **Balayer depuis le bas de l'écran** : Des astuces pour les mouvements apparaîtront à l'emplacement des touches programmables. Pour utiliser les touches programmables, tirez la bulle d'astuce du bouton désiré vers le haut.
- **Balayer depuis les côtés inférieurs de l'écran** :
 - Balayez vers le haut depuis le bas de l'écran pour aller à l'écran d'accueil.
 - Balayez vers le haut et touchez longuement l'écran pour voir la liste des applications récentes.
 - Balayez vers l'intérieur depuis l'un des côtés de l'écran pour revenir à l'écran précédent.
 - Balayez vers l'intérieur depuis l'un des coins inférieurs pour lancer l'application **Assistant Google**.

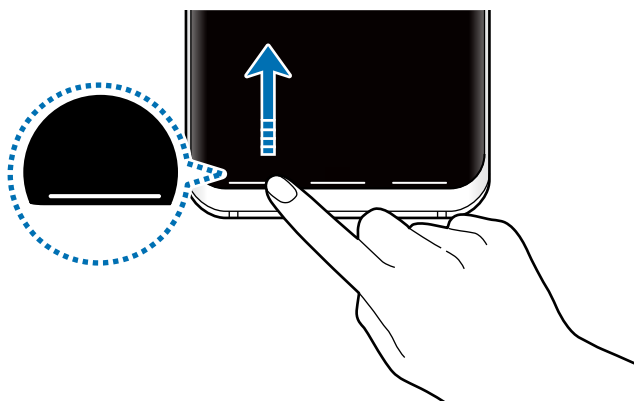

Balayer depuis le bas

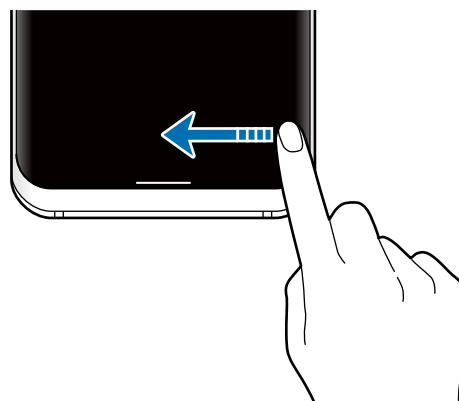

Balayer depuis les côtés inférieurs

Si vous souhaitez masquer les bulles d'astuces au bas de l'écran, touchez le bouton **Mouvements en plein écran** pour désactiver la fonctionnalité.

Configurer la barre de navigation

Lancez l'application **Paramètres**, touchez **Affichage** → **Barre de navigation**, et sélectionnez une option.

- **Type de navigation** : pour masquer ou afficher la barre de navigation. Pour masquer la barre de navigation, touchez **Mouvements en plein écran**. Lorsque la barre de navigation est masquée, vous pouvez utiliser les touches programmables en tirant les bulles d'astuces pour les mouvements du bouton désiré vers le haut.
- **Ordre des touches** : pour changer l'ordre des touches sur la barre de navigation.
- **Astuces pour les mouvements** : pour afficher les zones au bas de l'écran où se trouvent les touches programmables. Cette fonctionnalité apparaît seulement lorsque vous activez **Mouvements en plein écran**.
- **Affich. touche pr masquer clavier** : pour afficher l'icône de masquage du clavier dans la barre de navigation. Cette fonctionnalité apparaît seulement lorsque vous activez **Mouvements en plein écran**.

Écran d'accueil et liste des applications

L'écran d'accueil est le point de départ pour accéder à toutes les fonctionnalités de l'appareil. Il affiche des widgets, des raccourcis vers les applications, etc.

La liste des applications affiche les icônes de toutes vos applications, y compris celles récemment installées.



L'aspect de l'écran dépend de votre zone géographique et de votre fournisseur de services.



Basculer entre l'écran d'accueil et la liste des applications

Sur l'écran d'accueil, balayez vers le haut ou le bas pour ouvrir la liste des applications.

Pour revenir à l'écran d'accueil, balayez vers le haut ou le bas sur la liste des applications. Vous pouvez aussi toucher le bouton Accueil ou Retour.

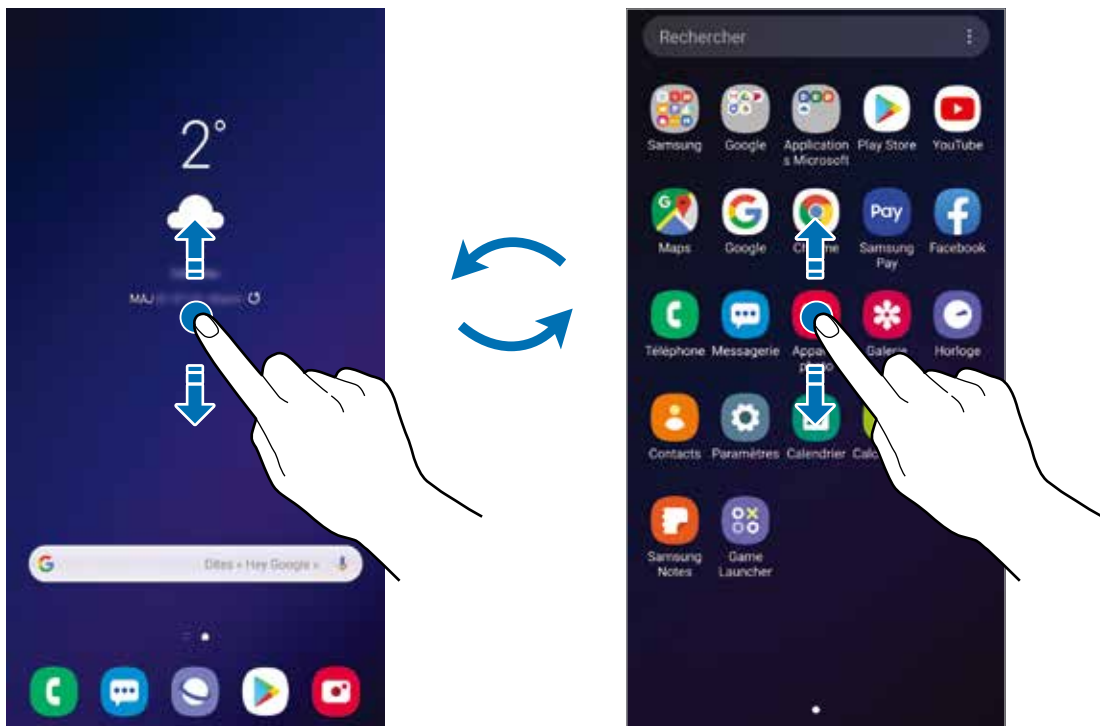

Écran d'accueil

Liste des applications

Si vous ajoutez le bouton Applications sur l'écran d'accueil, vous pouvez ouvrir la liste des applications en touchant le bouton. Sur l'écran d'accueil, touchez longuement une zone vide de l'écran, touchez **Param. écran d'accueil**, puis touchez le bouton **Bouton Applications** pour activer la fonctionnalité. Le bouton Applis apparaîtra au bas de l'écran d'accueil.



Afficher l'écran en mode Paysage

Sur l'écran d'accueil, touchez longuement une zone vide de l'écran et touchez **Param. écran d'accueil**, et touchez le bouton **Rotation en mode Paysage** pour activer la fonctionnalité.

Faites pivoter l'appareil à l'horizontale pour voir l'écran en mode Paysage.



Déplacer des éléments

Touchez longuement un élément à déplacer, puis tirez-le vers son nouvel emplacement. Pour déplacer l'élément vers un autre panneau, faites-le glisser vers le bord de l'écran.

Pour ajouter un raccourci vers une application sur l'écran d'accueil, touchez longuement un élément sur la liste des applications, et touchez **Ajouter à l'écran d'accueil**. Un raccourci vers l'application est ajouté sur l'écran d'accueil.

Vous pouvez également déplacer les applications fréquemment utilisées vers la zone de raccourcis située au bas de l'écran d'accueil.

Créer des dossiers

Créez des dossiers et regroupez des applications similaires pour y accéder et les lancer rapidement.

Depuis l'écran d'accueil ou la liste des applications, touchez longuement une application, puis tirez-la vers une autre application.

Un nouveau dossier contenant les applications sélectionnées est créé. Touchez **Entrer le nom de dossier** et nommez le dossier.

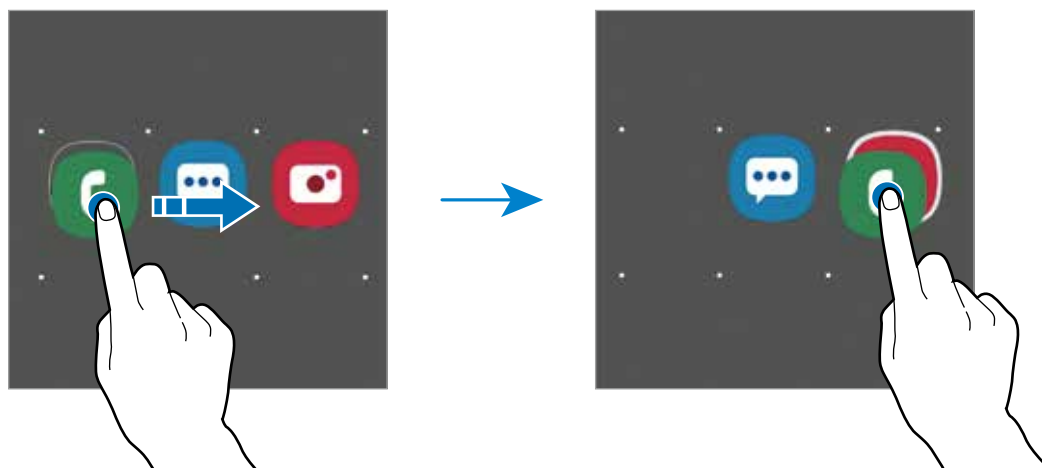

- **Ajouter d'autres applications**

Touchez **+** dans le dossier. Cochez les applications à ajouter et touchez **OK**. Vous pouvez également ajouter une application en la tirant vers le dossier.

- **Déplacer des applications vers un dossier**

Touchez longuement une application à déplacer, puis tirez-la vers son nouvel emplacement.

- **Supprimer un dossier**

Touchez longuement un dossier, et touchez **Supprimer dossier**. Seul ce dossier sera supprimé. Les applications du dossier seront relocalisées dans la liste des applications.

Modifier l'écran d'accueil

Depuis l'écran d'accueil, touchez longuement une zone vide ou rapprochez vos doigts pour accéder aux différentes options d'édition. Vous pouvez définir le fond d'écran, ajouter des widgets, et plus encore. Vous pouvez ajouter, supprimer ou réorganiser les panneaux de l'écran d'accueil.

- Ajouter des panneaux : balayez vers la gauche et touchez ⊕.
- Déplacer un panneau : touchez longuement son aperçu, puis tirez-le vers son nouvel emplacement.
- Supprimer un panneau : touchez 🗑 sur le panneau.

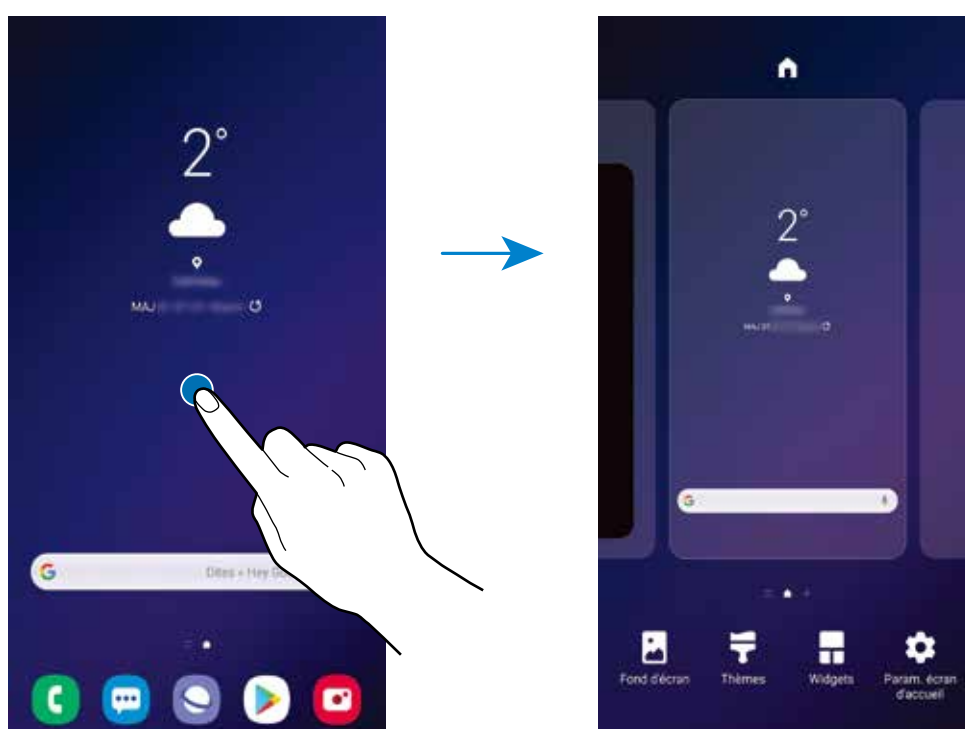

- **Fonds d'écran** : pour modifier les paramètres du papier peint de l'écran d'accueil et de l'écran verrouillé.
- **Thèmes** : pour modifier le thème de l'appareil. Les éléments visuels de l'interface, comme les couleurs, les icônes, et les papiers peints, varient selon le thème sélectionné.
- **Widgets** : les widgets sont de petits outils qui permettent d'accéder directement à des infos spécifiques (météo, actualité) depuis l'écran d'accueil. Touchez longuement un widget, et tirez-le vers l'écran d'accueil. Le widget sera ajouté dans l'écran d'accueil.
- **Param. écran d'accueil** : pour changer la taille de la grille afin d'afficher davantage ou moins d'éléments dans l'écran d'accueil, et plus encore.

Afficher toutes les applications sur l'écran d'accueil

Si vous ne souhaitez pas utiliser un écran différent pour les applications, vous pouvez régler l'appareil de façon à afficher toutes les applications sur l'écran d'accueil. Depuis l'écran d'accueil, touchez longuement une zone vide de l'écran, et touchez **Param. écran d'accueil** → **Disposition écran d'accueil** → **Écran d'accueil uniq.** → **Appliquer.**

Vous pouvez maintenant accéder à toutes vos applications en glissant un doigt vers la gauche sur l'écran d'accueil.







Icônes d'information

Des icônes d'information peuvent apparaître dans la barre d'état au haut de l'écran. Les icônes répertoriées dans le tableau ci-dessous sont les plus courantes.



- Il se peut que rien ne s'affiche au haut de l'écran dans certaines applications. Pour afficher des éléments, glissez un doigt de haut en bas de l'écran.
- Certaines icônes apparaissent uniquement lorsque vous ouvrez le panneau de notifications.

Icône	Signification
	Aucun signal
	Puissance du signal
	Itinérance (hors de la zone de service normale)
	Réseau GPRS connecté
	Réseau EDGE connecté
	Réseau UMTS connecté
	Réseau HSDPA connecté
	Réseau HSPA+ connecté
	Réseau LTE connecté (pour les modèles LTE)
	Wifi connecté
	Fonctionnalité Bluetooth activée
	Services de localisation utilisés
	Appel en cours
	Appel manqué
	Nouveau message texte ou multimédia
	Alarme activée

Icône	Signification
	Profil Silencieux activé
	Profil Vibreur activé
	Mode Hors-ligne activé
	Une erreur s'est produite ou votre attention est nécessaire
	Chargement de la pile
	Niveau de charge de la pile

Verrouiller l'écran

Lorsque vous pressez le bouton Allumer/Éteindre, l'écran s'éteint et se verrouille. De même, si vous n'utilisez pas l'appareil pendant un certain temps, l'écran s'éteint et se verrouille.

Pour déverrouiller l'écran, glissez un doigt dans n'importe quelle direction lorsque l'écran s'allume.

Si l'écran est éteint, pressez le bouton Allumer/Éteindre pour allumer l'écran. Vous pouvez aussi toucher deux fois l'écran.



Écran verrouillé

Modifier le type de verrouillage de l'écran

Pour changer le type de verrouillage de l'écran, lancez l'application **Paramètres**, touchez **Écran verrouillé** → **Type de verrouillage de l'écran**, puis sélectionnez un type de verrouillage de l'écran.

Lorsque vous définissez un modèle, un NIP, un mot de passe, ou vos données biométriques comme type de verrouillage de l'écran, vous protégez ainsi vos informations personnelles en empêchant l'accès à votre appareil. Une fois que vous aurez défini un type de verrouillage de l'écran, l'appareil requerra un code de déverrouillage pour le déverrouiller.

- **Glisser** : Glissez un doigt dans n'importe quelle direction sur l'écran pour le déverrouiller.
- **Modèle** : Dessinez un modèle en reliant au moins quatre points pour déverrouiller l'écran.
- **NIP** : Saisissez un NIP composé d'au moins quatre chiffres pour déverrouiller l'écran.
- **Mot de passe** : Saisissez un mot de passe composé d'au moins quatre caractères, chiffres ou symboles pour déverrouiller l'écran.
- **Aucun** : Aucun type de verrouillage n'est activé.
- **Analyse intelligente** : Enregistrez votre visage et vos iris pour pouvoir déverrouiller l'écran plus facilement. Pour en savoir plus, consultez la rubrique [Analyse intelligente](#).
- **Visage** : Enregistrez votre visage pour pouvoir déverrouiller l'écran. Pour en savoir plus, consultez la rubrique [Reconnaissance faciale](#).
- **Iris** : Enregistrez vos iris pour pouvoir déverrouiller l'écran. Pour en savoir plus, consultez la rubrique [Reconnaissance des iris](#).
- **Empreintes** : Enregistrez vos empreintes digitales pour pouvoir déverrouiller l'écran. Pour en savoir plus, consultez la rubrique [Reconnaissance des empreintes](#).



Vous pouvez configurer votre appareil afin qu'il effectue une réinitialisation aux données d'usine si vous saisissez un code incorrect un nombre défini de fois de suite. Lancez l'application **Paramètres**, touchez **Écran verrouillé** → **Param. verrouillage sécurisé**, déverrouillez l'écran au moyen du type de déverrouillage prédéfini, et touchez le bouton **Réinitialisation auto** pour activer la fonctionnalité.

Capture d'écran

Vous pouvez effectuer une capture d'écran en cours d'utilisation de l'appareil puis écrire, dessiner dessus, rogner ou partager cette capture d'écran. Vous pouvez capturer l'écran en cours et la zone défilante.

Utilisez l'une des méthodes suivantes pour faire une capture d'écran. Les captures d'écran seront enregistrées dans **Galerie**.





- Capture au moyen des boutons : Pressez simultanément le bouton de réduction du volume et le bouton Allumer/Éteindre.
- Capture par glissement : Balayez l'écran vers la gauche ou la droite avec votre main.



- Cette fonction n'est disponible que pour certaines applications et fonctionnalités.
- Si la capture d'écran par glissement n'est pas activée, lancez l'application **Paramètres**, touchez **Fonctions avancées** → **Mouvements et gestes**, et touchez **Capture d'écran par glissement de paume** et touchez le bouton pour l'activer.

Après la capture d'un écran, utilisez les options suivantes dans la barre d'outils au bas de l'écran :



-  : pour capturer le contenu sur l'écran actuel et le contenu masqué d'une longue page, comme une page Web. Lorsque vous touchez , l'écran défile automatiquement vers le bas et le contenu qui apparaît est capturé.
-  : pour écrire et dessiner sur la capture d'écran ou rogner une partie de la capture d'écran. La zone rognée sera enregistrée dans **Galerie**.
-  : pour partager l'écran capturé avec d'autres appareils.



- Si les options n'apparaissent pas sur la capture d'écran, lancez l'application **Paramètres**, touchez **Fonctions avancées** → **Captures d'écran et enregistreur d'écran** et touchez le bouton **Barre d'outils de capture d'écran** pour activer la fonctionnalité.

Panneau de notifications

Lorsque vous recevez de nouvelles notifications, telles que des messages ou des appels manqués, des icônes d'information apparaissent en haut de votre écran. Pour en savoir plus sur les icônes, ouvrez le panneau de notifications et consultez les détails.

Pour ouvrir le panneau de notifications, faites glisser la barre d'état vers le bas. Pour refermer le panneau de notifications, balayez l'écran de bas en haut.

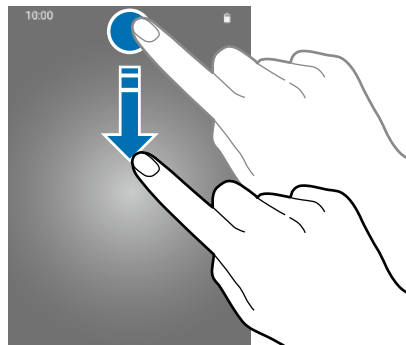

Vous pouvez utiliser les fonctionnalités suivantes dans le panneau des notifications.

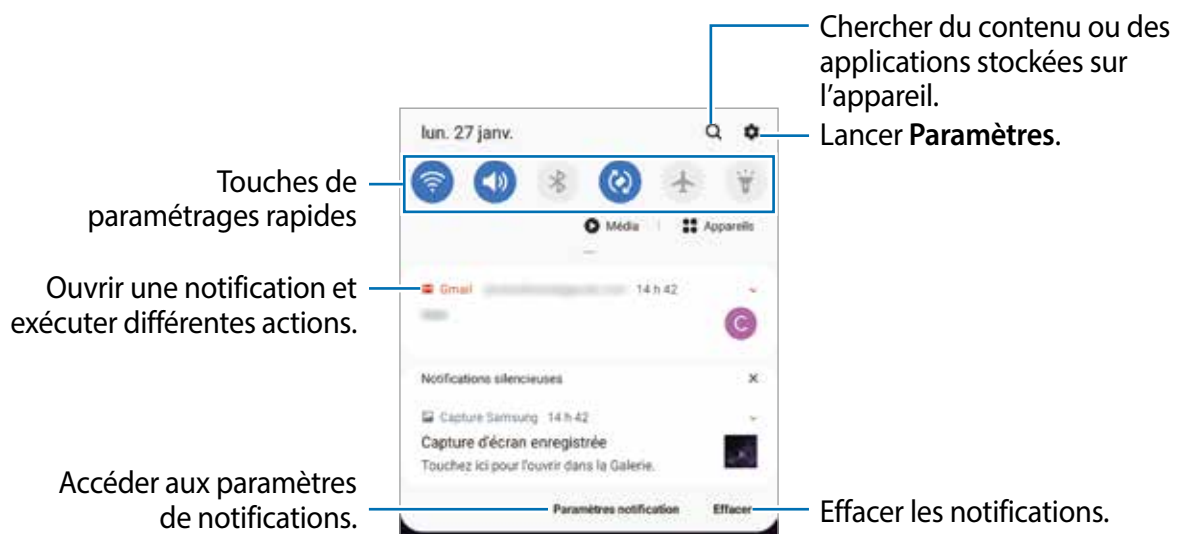

Utiliser les touches de paramétrage rapide

Touchez les touches de paramétrage rapide pour activer les fonctionnalités correspondantes. Tirez le panneau de notifications vers le bas pour afficher davantage de touches.

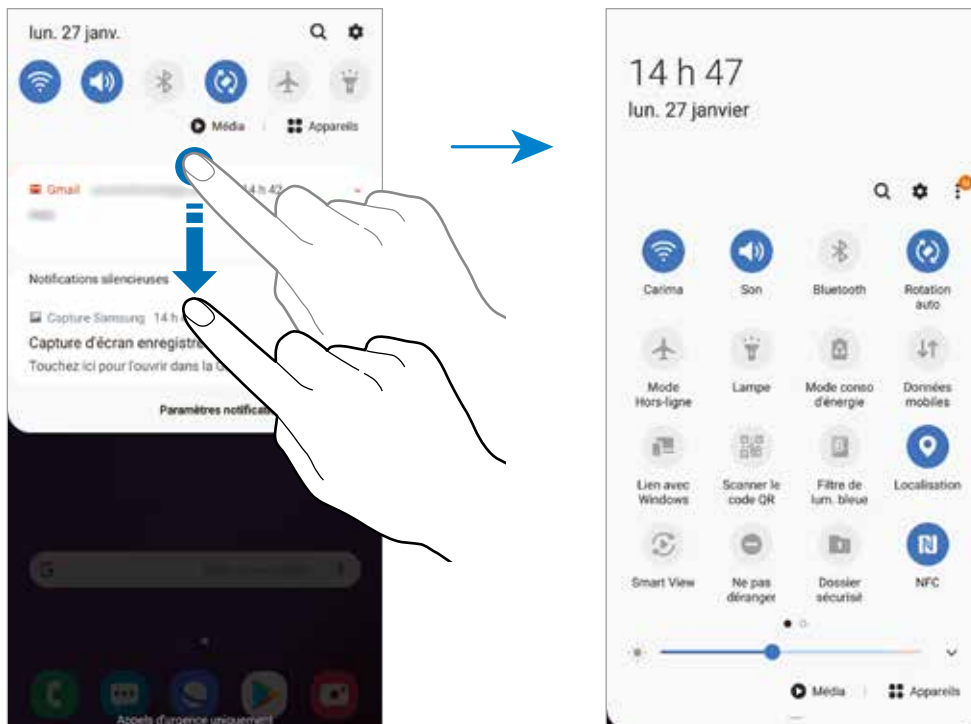

Pour changer les paramètres d'une fonctionnalité, touchez le texte sous la touche. Pour consulter les détails des paramètres, touchez longuement une touche.

Pour réorganiser les touches, touchez  → **Ordre des touches**, touchez longuement une touche et tirez-la vers son nouvel emplacement.

Saisir du texte

Disposition du clavier

Un clavier apparaît automatiquement lorsque vous saisissez du texte pour envoyer des messages ou créer des notes.



La saisie de texte est impossible dans certaines langues. Pour saisir du texte, vous devez sélectionner une des langues prises en charge.

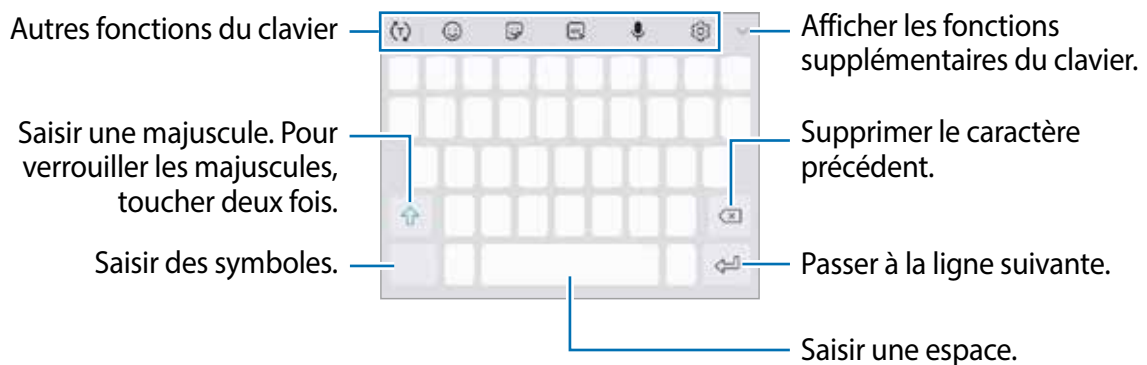

Modifier la langue de saisie

Touchez  → **Langues et types** → **Gérer les langues de saisie**, puis sélectionnez les langues à utiliser. Si vous sélectionnez au moins deux langues, vous pouvez passer de l'une à l'autre en balayant la touche d'espace vers la gauche ou vers la droite.















Modifier le clavier

Pour changer le type de clavier, touchez  → **Langues et types**, sélectionnez une langue, puis sélectionnez le type de clavier à utiliser.





Sur le **Clavier 3x4**, une touche correspond à trois ou quatre caractères. Pour saisir un caractère, touchez à plusieurs reprises la touche correspondante jusqu'à ce que le caractère correspondant s'affiche.

Autres fonctions du clavier

-  : pour prédire les mots selon votre saisie et afficher des suggestions de mots. Pour revenir à la liste des fonctions du clavier, touchez .
-  : pour saisir des émoticônes.
-  : pour saisir des symboles. Vous pouvez saisir des symboles Mon emoji qui vous ressemblent. Pour en savoir plus, consultez la rubrique [Utiliser des symboles Mon emoji dans une conversation](#).
-  : pour insérer un fichier GIF animé.
 La disponibilité de certaines fonctionnalités dépend de votre zone géographique et de votre fournisseur de services.
-  : pour saisir du texte en le dictant.
-  : pour changer les paramètres du clavier.
-  →  : pour ajouter un élément du presse-papier.
-  →  : pour changer le mode ou la dimension du clavier.
-  →  : pour ouvrir le panneau d'édition de texte.



Copier et coller du texte

- 1 Touchez longuement le texte.
- 2 Tirez l'icône  ou  pour sélectionner le texte voulu, ou touchez **Sélectionner tout** pour sélectionner l'intégralité du texte.
- 3 Touchez **Copier** ou **Couper**.
Le texte sélectionné est copié dans le presse-papier.
- 4 Touchez longuement l'endroit où le texte doit être inséré, puis touchez **Coller**.
Pour coller le texte préalablement copié, touchez **Presse-papier**, puis sélectionnez le texte.

Dictionnaire

Recherchez des définitions ou traductions de termes en cours d'utilisation de fonctionnalités, par exemple lorsque vous parcourez des pages Web.



1 Touchez longuement un terme que vous souhaitez rechercher.

Si le terme que vous souhaitez rechercher n'a pas été correctement sélectionné, tirez les icônes  ou  pour sélectionner le texte désiré.

2 Touchez **Dictionnaire** dans la liste des options.

Si aucun dictionnaire n'est préinstallé sur l'appareil, touchez **Aller à Gestion des dictionnaires**, touchez  à côté d'un dictionnaire, et touchez **INSTALLER** pour le télécharger.

3 Affichez la définition dans la fenêtre contextuelle du dictionnaire.

Pour basculer vers l'affichage plein écran, touchez . Touchez la définition apparaissant à l'écran pour afficher d'autres définitions. Dans la vue détaillée, touchez  pour ajouter le mot à votre liste de termes favoris ou touchez **Recherche Web** pour utiliser le terme comme élément de recherche.

Applications et fonctionnalités

Installer ou désinstaller des applications

Galaxy Store

Achetez et téléchargez des applications. Vous pouvez télécharger des applications spécialement conçues pour les appareils Samsung Galaxy.

Lancez l'application **Galaxy Store**.





La disponibilité de cette application dépend de votre zone géographique et de votre fournisseur de services.

Installer des applications

Parcourez les applications par catégorie ou touchez  pour rechercher une application à l'aide d'un mot-clé.

Sélectionnez une application pour en afficher les informations. Pour télécharger des applications gratuites, touchez **Installer**. Pour acheter et télécharger des applications payantes, touchez le prix et suivez les instructions qui s'affichent à l'écran.



Pour modifier les paramètres de mise à jour automatique, touchez  →  → **Mettre à jour les applications automatiquement**, puis sélectionnez une option.

Play Store

Achetez et téléchargez des applications.

Lancez l'application **Play Store**.

Installer des applications

Parcourez les applications par catégorie ou recherchez une application à l'aide d'un mot-clé.

Sélectionnez une application pour en afficher les informations. Pour télécharger des applications gratuites, touchez **Installer**. Pour acheter et télécharger des applications payantes, touchez le prix et suivez les instructions qui s'affichent à l'écran.



Pour modifier les paramètres de mise à jour automatique, touchez  → **Paramètres** → **Mise à jour automatique des applis**, sélectionnez une option et touchez **OK**.

Gérer les applications

Désinstaller ou désactiver des applications

Touchez longuement une application et sélectionnez une option.

- **Désinstaller** : pour désinstaller des applications téléchargées.
- **Désactiver** : pour désactiver les applications fournies par défaut et ne pouvant pas être désinstallées de l'appareil.



Certaines applications peuvent ne pas prendre en charge cette fonctionnalité.

Activer les applications désactivées

Lancez l'application **Paramètres**, touchez **Applications** → ▼ → **Désactivées**, sélectionnez une application, puis touchez **Activer**.

Configurer les autorisations d'application

Pour fonctionner adéquatement, certaines applications requièrent l'autorisation d'accéder à l'information de votre téléphone, ou d'utiliser cette information.

Pour voir les paramètres d'autorisation liés aux différentes applications, lancez l'application **Paramètres** et touchez **Applications**. Sélectionnez une appli et touchez **Autorisations**. Vous pouvez afficher la liste des autorisations d'application et modifier les autorisations.

Pour voir ou changer les paramètres des autorisations d'application selon les catégories d'autorisation, lancez l'application **Paramètres** et touchez **Applications** → ⋮ → **Gestionnaire d'autorisations**. Sélectionnez un élément, puis une application.



Si vous n'accordez pas votre autorisation à certaines applications qui le requiert, les fonctionnalités de base de ces applications pourraient ne pas fonctionner correctement.

Bixby

Introduction

Bixby est un service vocal permettant de faciliter l'utilisation de votre appareil.

Vous pouvez parler à Bixby ou saisir du texte. Bixby lancera la fonction que vous énoncez ou affichera l'information désirée. Ce service tient également compte de vos habitudes et des conditions d'utilisation. Plus il en sait sur vous, mieux il comprend vos besoins.



- L'utilisation de Bixby requiert une connexion de votre appareil à un réseau Wifi ou mobile.
- Vous devez enregistrer votre compte Samsung et vous y connecter pour utiliser la fonctionnalité Bixby.
- Bixby n'est offert que dans certaines langues, et certaines fonctionnalités peuvent ne pas être disponibles selon votre zone géographique.

Lancer Bixby

Lorsque vous lancez Bixby pour la première fois, la page d'introduction Bixby s'affiche. Vous devez sélectionner la langue de communication, enregistrer votre compte Samsung et vous y connecter en suivant les instructions à l'écran, puis accepter les conditions d'utilisation.

1 Pressez le bouton Bixby.

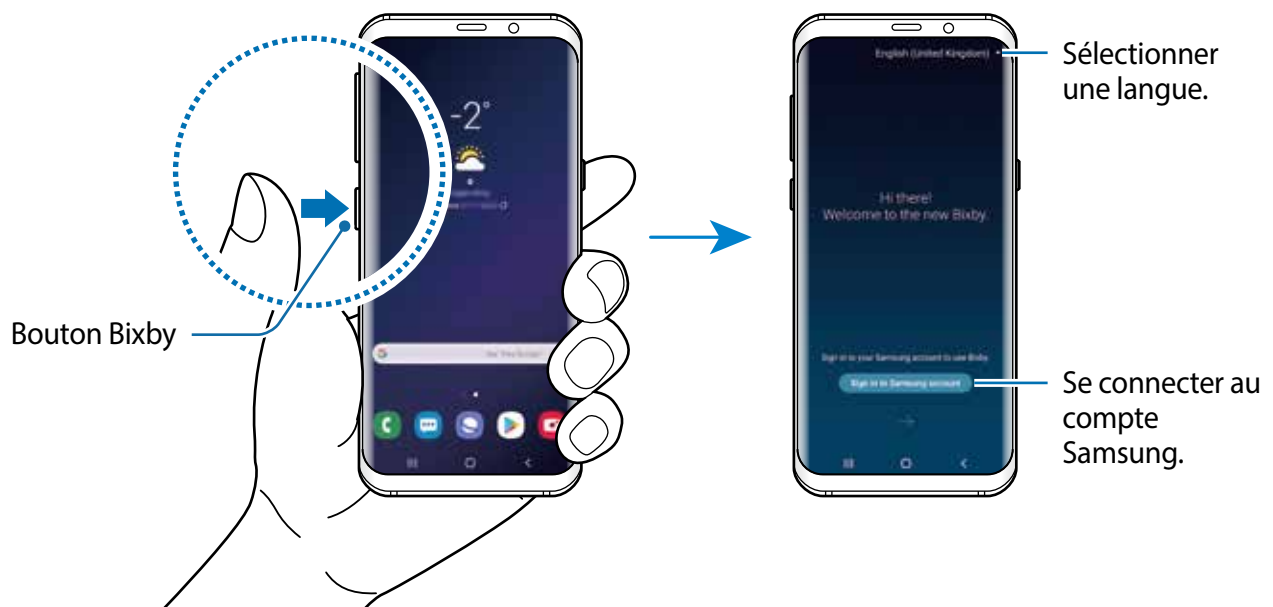

- 2 Sélectionnez la langue de communication avec Bixby.
- 3 Touchez **Se connecter au compte Samsung** et suivez les instructions à l'écran pour vous connecter à votre compte Samsung.



Si vous êtes déjà connecté, l'information de votre compte apparaîtra à l'écran.

- 4 Touchez →.
- 5 Lisez et acceptez les conditions d'utilisation, puis touchez →.
- 6 Touchez → et suivez les instructions à l'écran pour enregistrer votre voix.
Si vous configurez un réveil vocal, dites « Hi Bixby » à tout moment pour lancer une conversation.
- 7 Touchez ✓ pour terminer la configuration.
L'écran Bixby apparaît.

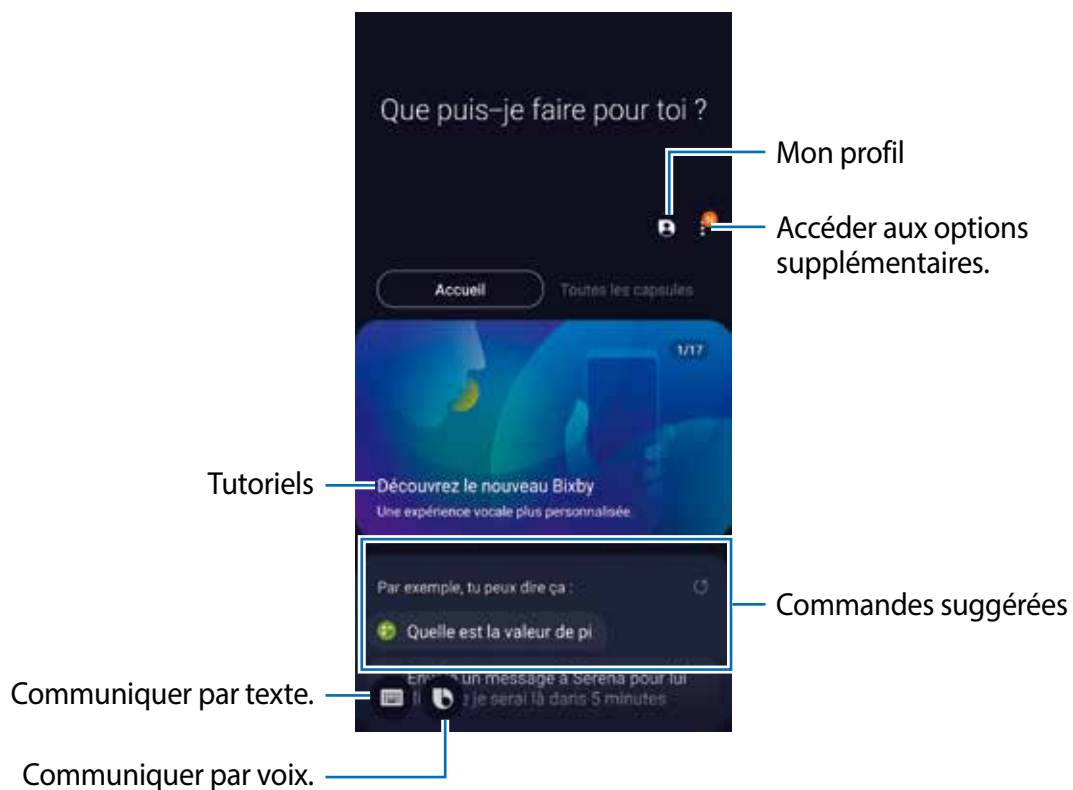

Utiliser Bixby

Dites ce que vous souhaitez à Bixby, et Bixby lancera les fonctions correspondantes ou affichera l'information demandée.

Tout en pressant longuement le bouton Bixby, dites ce que vous recherchez, puis soulevez votre doigt lorsque vous avez terminé de parler. Vous pouvez aussi dire «Hi, Bixby», lorsque l'appareil émet un son, dites ce que vous recherchez.

Par exemple, tout en pressant longuement le bouton Bixby, dites «Quelles sont les prévisions météo aujourd'hui?». L'information météorologique s'affichera à l'écran.

Si vous souhaitez connaître les prévisions météo pour demain, tout en pressant le bouton Bixby, dites «Demain?» Comme Bixby connaît le contexte de la conversation, il affichera les prévisions météo du lendemain.



Si Bixby vous pose une question pendant une conversation, tout en pressant longuement le bouton Bixby, répondez à Bixby. Ou touchez  et répondez à Bixby.

Si vous utilisez un casque d'écoute ou un casque Bluetooth, ou lancez une conversation en disant «Hi, Bixby», vous pouvez poursuivre la conversation sans avoir à toucher l'icône. Pressez le bouton Bixby et touchez  → **Paramètres** → **Écoute automatique** → **Mains libres uniquement**.

Lancer Bixby Voice avec votre voix

Vous pouvez lancer une conversation en disant « Hi Bixby ». Enregistrez votre voix afin que Bixby puisse répondre lorsque vous dites « Hi Bixby ».

- 1 Pressez le bouton Bixby et touchez  → **Paramètres** → **Réveil vocal**.
- 2 Touchez le bouton **Réveil avec « Hi Bixby »** pour activer la fonctionnalité.
- 3 Suivez les instructions à l'écran pour terminer la configuration.
Maintenant, vous pouvez dire « Hi Bixby » et lorsque l'appareil émet une tonalité, dites ce que vous souhaitez.

Communiquer par saisie de texte

Si votre voix ne peut être entendue correctement, par exemple vous vous trouvez dans un lieu bruyant ou il vous est impossible de parler, vous pouvez communiquer par texte avec Bixby.

Pressez le bouton Bixby, touchez , et saisissez le texte.

Pendant la conversation, Bixby répondra par texte plutôt que par retour vocal.

Bixby Vision

Introduction

Bixby Vision est un service offrant diverses fonctionnalités basées sur la reconnaissance d'image.

Vous pouvez utiliser Bixby Vision pour effectuer une recherche rapide d'information à partir de la reconnaissance d'objets ou de votre position actuelle. Vous pouvez aussi essayer la fonctionnalité de réalité augmentée (RA), qui permet d'afficher des images virtuelles sur l'écran d'aperçu.

Utilisez les fonctionnalités Bixby Vision suivantes :

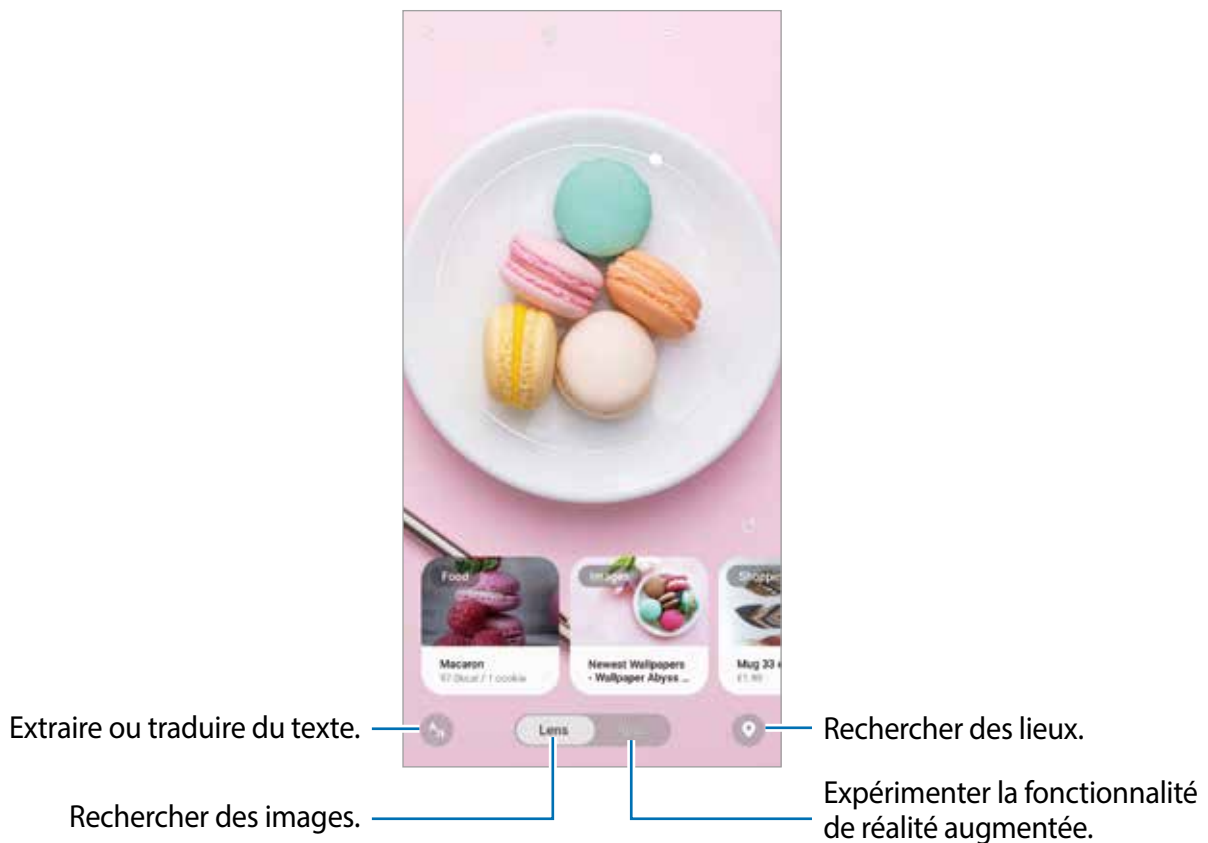



- L'utilisation de cette fonctionnalité requiert une connexion de votre appareil à un réseau Wifi ou mobile.
- Vous devez vous connecter à votre compte Samsung pour utiliser certaines fonctionnalités de Bixby Vision.
- Les fonctionnalités offertes et les résultats des recherches dépendent de votre zone géographique et de votre fournisseur de services.
- Cette fonctionnalité peut ne pas être offerte, ou il est possible que les résultats de la recherche soient erronés selon la taille, le format ou la résolution des images.
- Samsung ne peut être tenu responsable des informations relatives au produit fournies par Bixby Vision.

Lancer Bixby Vision

Lancez Bixby Vision à l'aide de l'une des méthodes suivantes :

- Dans l'application **Appareil photo**, touchez **PLUS** dans la liste des modes de prise de vue, et touchez **BIXBY VISION**.
- Dans l'application **Galerie**, sélectionnez une image et touchez .
- Dans l'application **Internet**, touchez longuement une image et touchez **Bixby Vision**.
- Si vous avez ajouté une icône de l'application Bixby Vision dans la liste des applications, lancez l'application **Bixby Vision**.

Rechercher des images similaires

Recherchez des images similaires à l'objet trouvé en ligne. Vous pouvez voir diverses images ayant des caractéristiques similaires à l'objet, comme sa couleur ou sa forme.

Par exemple, utilisez les fonctionnalités de Bixby Vision pour connaître le titre d'une photo ou d'une image. L'appareil recherche et affiche l'information pertinente ou les images avec des caractéristiques similaires.

- 1 Lancez l'application **Appareil photo**, touchez **PLUS** dans la liste des modes de prise de vue, et touchez **BIXBY VISION**.
- 2 Touchez **Objectifs** et centrez le cadre du viseur sur l'objet pour que l'appareil puisse le reconnaître.
- 3 Sélectionnez un résultat de recherche indiqué par **Images**.
Les images similaires s'affichent à l'écran.

Traduire et extraire du texte



Vous pouvez afficher un texte traduit à l'écran. Vous pouvez également extraire du texte à partir d'un document ou d'une image.

Par exemple, utilisez les fonctionnalités de Bixby Vision pour connaître ce que signifie le texte d'un panneau lorsque vous voyagez à l'étranger. L'appareil traduira le texte sur le panneau dans la langue sélectionnée.

1 Lancez l'application **Appareil photo**, touchez **PLUS** dans la liste des modes de prise de vue, et touchez **BIXBY VISION**.

2 Touchez  et centrez le cadre du viseur sur le texte pour que l'appareil puisse le reconnaître.

Le texte traduit s'affiche à l'écran.

- Pour extraire du texte, touchez . Vous pouvez partager ou enregistrer le texte extrait.
- Pour enregistrer l'écran avec le texte traduit sous forme d'image, touchez . L'écran est enregistré dans **Galerie**.
- Pour changer la langue source ou la langue cible, touchez le panneau des paramètres linguistiques au haut de l'écran.

Rechercher des lieux à proximité

Recherchez de l'information sur des lieux à proximité au moyen de votre position actuelle.

1 Lancez l'application **Appareil photo**, touchez **PLUS** dans la liste des modes de prise de vue, et touchez **BIXBY VISION**.

2 Touchez  et pointez la caméra vers le lieu recherché.

L'information de base sur les lieux à proximité s'affiche à l'écran.

- Si vous souhaitez chercher un lieu dans une autre direction, pointez la caméra vers cette direction.
- Vous pouvez voir votre position actuelle et les prévisions météo. Pour voir votre position actuelle, dirigez l'appareil photo vers le sol. Pour voir les prévisions météo, dirigez l'appareil photo vers le ciel.

3 Sélectionnez un résultat de recherche à l'écran.

L'information sur les lieux à proximité s'affiche à l'écran.

Expérimenter les diverses fonctionnalités de réalité augmentée

Diverses applications sont dotées de la fonctionnalité de réalité augmentée qui fait apparaître des images virtuelles en arrière-plan ou des personnes sur l'écran d'aperçu. Vous pouvez ainsi expérimenter les produits et afficher l'information sans avoir à aller en boutique ou même à essayer en personne. Essayez la fonctionnalité de réalité augmentée amusante et utile de Bixby Vision.



Les applications offertes dépendent de votre zone géographique et de votre fournisseur de services.

- 1 Lancez l'application **Appareil photo**, touchez **PLUS** dans la liste des modes de prise de vue, et touchez **BIXBY VISION**.
- 2 Touchez **Applis** et sélectionnez la fonctionnalité désirée.

Bixby Home

Dans l'écran Bixby Home, vous pouvez voir les suggestions de services et d'informations résultant de l'analyse que fait Bixby de vos habitudes d'utilisation et de votre routine



- Pour voir plus de contenu, connectez-vous à un réseau Wifi ou un réseau mobile.
- Pour optimiser l'utilisation de cette fonctionnalité, vous devez vous connecter à votre compte Samsung.

Lancer Bixby Home

- 1 Depuis l'écran d'accueil, balayez vers la droite de l'écran.
L'écran Bixby Home apparaît.

Lorsque vous lancez cette fonctionnalité pour la première fois ou après la réinitialisation des données, suivez les instructions à l'écran pour compléter la configuration.

2 Balayez vers le haut ou le bas pour parcourir le contenu suggéré.

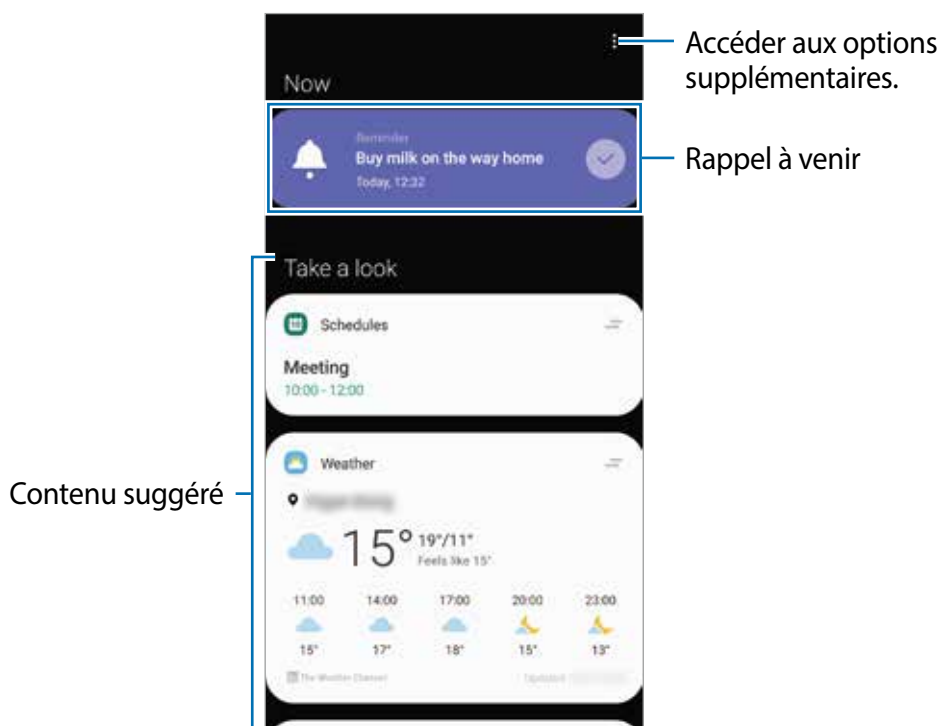

3 Pour fermer l'écran Bixby Home, balayez vers la gauche de l'écran ou touchez le bouton Retour.

Utiliser le contenu suggéré de l'écran Bixby Home



Lorsque vous ouvrez l'écran Bixby Home, vous pouvez voir le contenu régulièrement mis à jour sous forme de cartes. Balayez vers le haut ou le bas pour parcourir les cartes.

Par exemple, le matin en allant au travail, vous pouvez voir l'horaire de votre journée et écouter vos chansons favorites sur l'écran Bixby Home. En soirée, vous pouvez définir des alarmes, vérifier vos activités quotidiennes et afficher les flux de vos amis.



Le contenu et l'ordre des cartes se mettent à jour automatiquement à intervalle prédéfini. Pour mettre à jour manuellement les cartes, balayez vers le bas de l'écran.

Modifier la liste de cartes

- Pour épingler une carte au haut de l'écran Bixby Home, touchez  → **Épingler en haut**. Pour décrocher une carte, touchez  → **Décrocher**.
- Pour ne plus afficher une carte dans la liste, tirez la carte vers la droite et touchez **Ne plus afficher**.
- Pour masquer une carte de la liste, tirez la carte vers la droite et touchez **Masquer pour le moment**.

Sélectionner les applications à afficher comme carte

Ajoutez ou supprimez des applications apparaissant sous forme de carte dans l'écran Bixby Home.

Dans l'écran Bixby Home, touchez  → **Cartes**, sélectionnez une application et touchez les boutons correspondants aux éléments à ajouter ou à supprimer.



Si une application n'est pas installée sur l'appareil, vous devez l'installer pour l'utiliser. Dans l'écran Bixby Home, touchez  → **Cartes** et téléchargez l'application.

Personnaliser les paramètres Bixby Home

Dans l'écran Bixby Home, touchez  → **Paramètres**.

- **Service de personnalisation** : pour utiliser les services interactifs et personnalisés de Bixby afin d'améliorer votre expérience.
- **Fournisseurs de contenu Bixby Home** : pour lire et accepter ou refuser les conditions d'utilisation et les politiques de confidentialité de chacun des fournisseurs de services.
- **Politique de confidentialité** : pour afficher la politique de confidentialité de Samsung.
- **À propos de Bixby Home** : pour afficher la version logicielle et les mentions légales de Bixby Home.

Reminder

Créez des rappels pour vos tâches à faire ou en voir le contenu ultérieurement. Vous recevrez des notifications aux heures ou aux emplacements prédéfinis pour chacun des rappels.



- Pour recevoir des notifications plus précises, vous devez connecter votre appareil à un réseau Wifi ou mobile.
- Vous devez vous connecter à votre compte Samsung pour utiliser pleinement cette fonctionnalité.
- L'utilisation des rappels de localisation requiert l'activation de la fonctionnalité GPS.

Lancer l'application Reminder

Lancer Reminder depuis Bixby Home.

1 Depuis l'écran d'accueil, balayez vers la droite de l'écran.
L'écran Bixby Home s'affiche.

2 Touchez **Démarrer** sur la carte **Reminder**.

L'écran Reminder apparaîtra et l'icône de l'application Reminder (🔔) sera ajoutée dans la liste des applications.

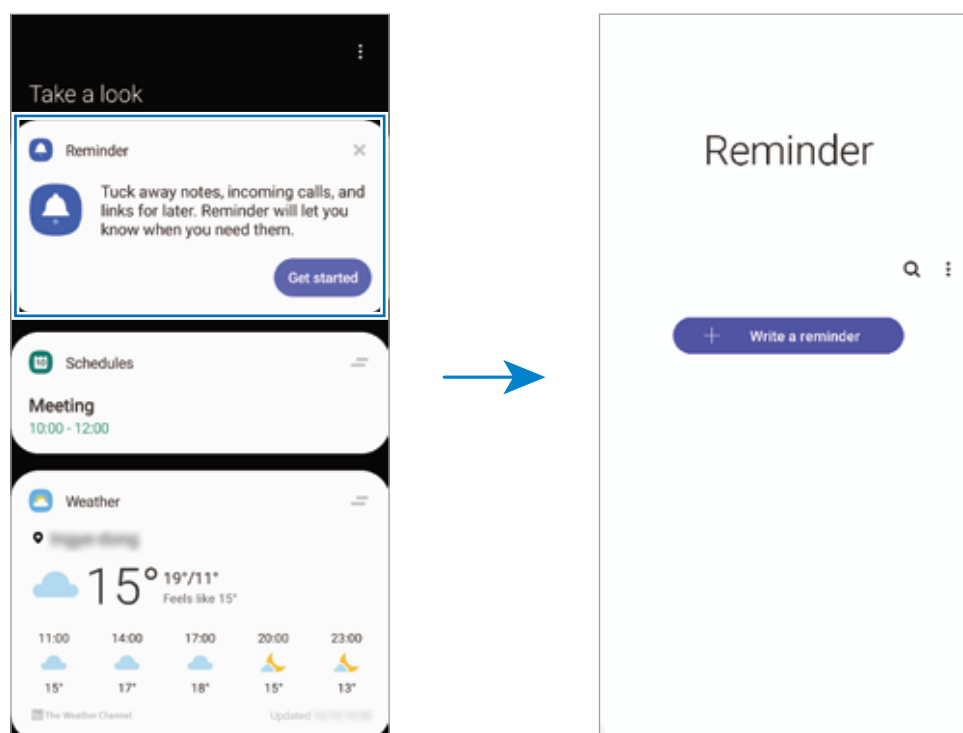

Lancer Reminder depuis Calendrier

Lancez l'application **Calendrier** et touchez  → **Reminder**. L'écran Reminder apparaîtra et l'icône de l'application Reminder (🔔) sera ajoutée dans la liste des applications.

Créer des rappels

Vous pouvez créer des rappels de plusieurs façons. Vous recevrez des notifications si vous créez un rappel pour une heure ou un lieu définis. Vous pouvez aussi enregistrer divers contenus, comme un mémo ou une adresse de site Web pour l'afficher ultérieurement.

Par exemple, créez un rappel pour « arroser les plantes au retour à la maison ».

- 1 Lancez l'application **Reminder**.
- 2 Touchez **Écrire un rappel** ou **+** et saisissez « arroser les plantes ».
- 3 Touchez **Lieu** → **Choisir un lieu** et définissez le lieu comme Maison.
- 4 Touchez **Quand j'arrive à** → **Terminé**.

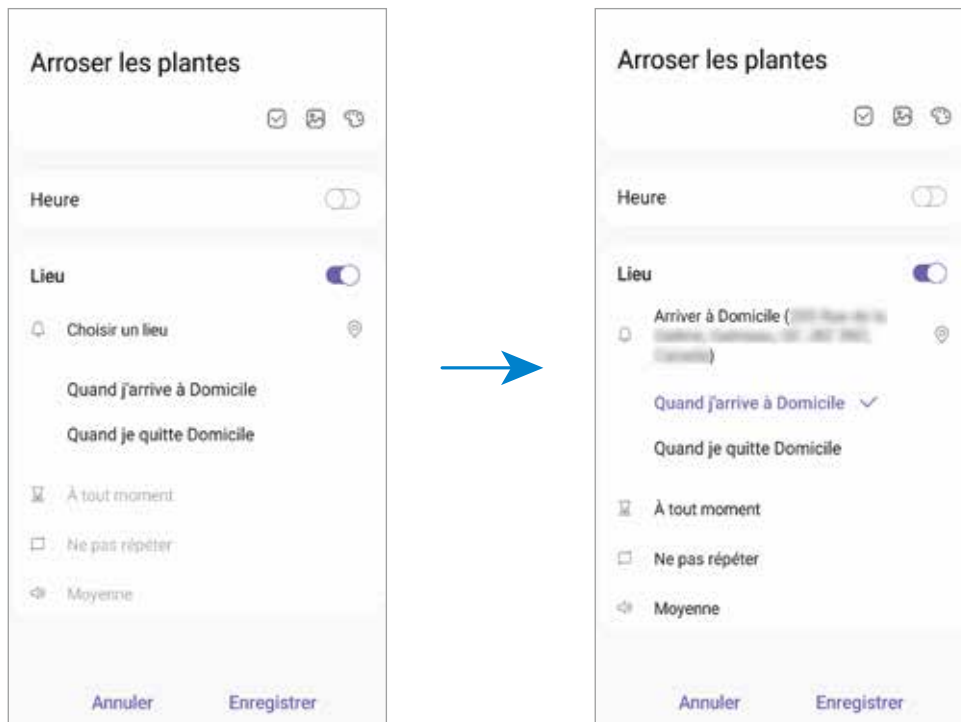

- 5 Touchez **Enregistrer** pour enregistrer le rappel.

Lorsque vous arrivez à la maison, la notification « arroser les plantes » s'affiche à l'écran.

Créer des rappels avec Bixby

Pressez longuement le bouton Bixby, dites « Me rappeler d'arroser les plantes au retour à la maison ».

Bixby enregistre l'énoncé en tant que rappel.

Vérifier les notifications de rappel

À l'heure ou au lieu prédéfini, une fenêtre contextuelle de notification apparaît. Touchez **Terminer** ou **Répéter**.

Afficher la liste de rappels

Lancez l'application **Reminder**. Vous pouvez voir la liste des rappels. Pour afficher les détails d'un rappel, sélectionnez-le.

Modifier les détails du rappel

Ajoutez des détails à un rappel ou modifiez-les, comme la fréquence, la date et l'heure, ou le lieu.

- 1 Dans la liste des rappels, sélectionnez un rappel et touchez **Modifier**.
- 2 Modifiez les conditions et touchez **Enregistrer**.

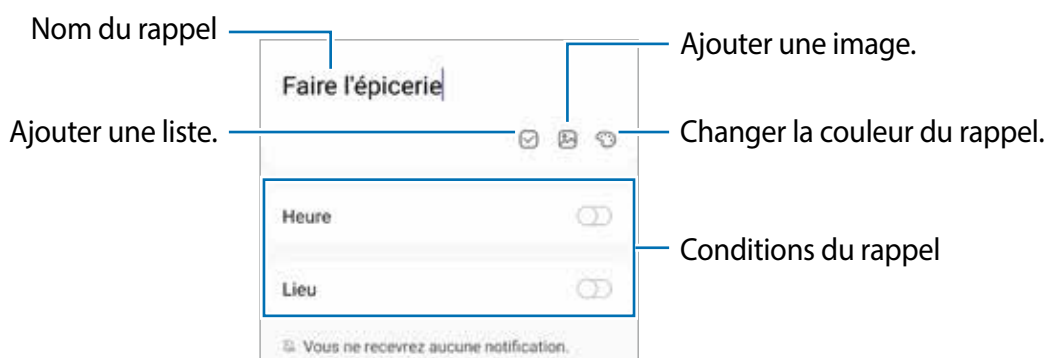

Désactiver un rappel

Désactivez les rappels dont vous n'avez plus besoin.

Dans la liste des rappels, sélectionnez un rappel et touchez **Terminer**.

Restaurer des rappels

Restaurez des rappels que vous avez désactivés.

- 1 Dans la liste des rappels, touchez **⋮** → **Terminé** → **Modifier**.
- 2 Cochez les éléments à restaurer et touchez **Restaurer**.

Les rappels seront ajoutés à la liste des rappels et seront émis selon les heures prédéfinies.

Supprimer des rappels

Pour supprimer un rappel, sélectionnez un rappel et touchez **Supprimer**. Pour supprimer plusieurs rappels, touchez longuement un rappel, cochez les rappels à supprimer et touchez **Supprimer**.

Téléphone

Introduction

Passez des appels vocaux ou vidéos et répondez aux appels que vous recevez.

Faire des appels

- 1 Lancez l'application **Téléphone** et touchez **Clavier**.
- 2 Saisissez un numéro de téléphone.
- 3 Touchez  pour passer un appel vocal.

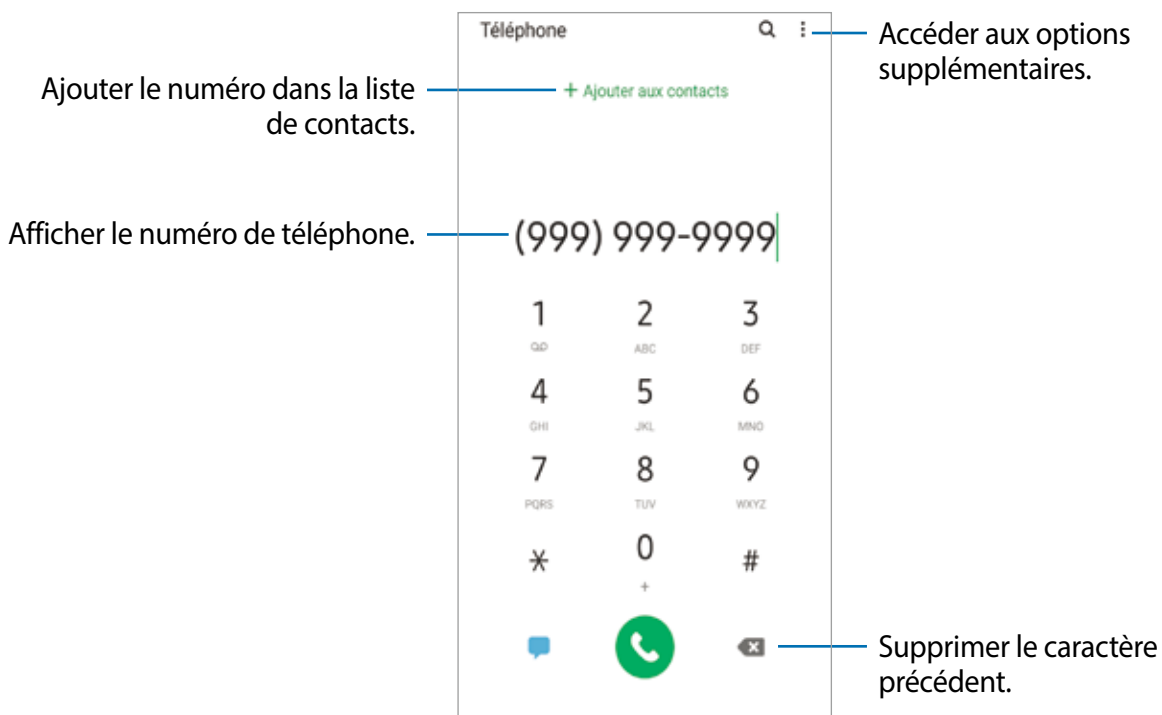

Passer des appels depuis le journal d'appels ou votre liste de contacts

Lancez l'application **Téléphone**, touchez **Récents** ou **Contacts**, puis balayez vers la droite sur le nom d'un contact ou sur un numéro de téléphone pour passer un appel.

Si la fonctionnalité est désactivée, lancez l'application **Paramètres**, touchez **Fonctions avancées** → **Mouvements et gestes**, et touchez le bouton **Glisser pour appeler/envoyer msg** pour activer la fonctionnalité.

Utiliser la numérotation abrégée

Définissez des numéros abrégés pour passer rapidement des appels.

Pour définir un numéro abrégé, lancez l'application **Téléphone**, touchez **Clavier** ou **Contacts** →  → **Numéros abrégés**, sélectionnez un numéro abrégé, puis ajoutez un numéro de téléphone.

Pour passer un appel, touchez longuement un numéro abrégé sur le clavier. Pour un numéro abrégé supérieur ou égal à 10, touchez le premier chiffre du numéro, puis touchez longuement le dernier chiffre.

Par exemple, si vous avez défini le numéro **123** comme numéro abrégé, touchez **1**, puis **2**, et touchez longuement le chiffre **3**.

Passer des appels depuis l'écran verrouillé

Depuis l'écran verrouillé, faites glisser l'icône  hors du cercle.

Passer des appels pour chercher des lieux à proximité

Vous pouvez facilement faire des appels vers des lieux à proximité de votre position actuelle en effectuant une recherche d'information. Vous pouvez rechercher les lieux à proximité par catégorie, comme des restaurants ou des boutiques, ou en sélectionnant les lieux les plus populaires.

Lancez l'application **Téléphone** et touchez **Lieux**, et sélectionnez une catégorie ou touchez , saisissez le nom d'une entreprise dans le champ de recherche. Ou sélectionnez-en un parmi les lieux populaires suggérés. Les coordonnées de l'entreprise, comme son numéro de téléphone ou son adresse, apparaissent.

Appeler un numéro à l'étranger

- 1 Lancez l'application **Téléphone** et touchez **Clavier**.
- 2 Touchez longuement **0** jusqu'à ce que le signe + apparaisse.
- 3 Composez l'indicatif du pays, l'indicatif régional et le numéro de téléphone, puis touchez .

Recevoir des appels

Répondre à un appel

Lorsque vous recevez un appel, glissez  hors du cercle.

Rejeter un appel

Lorsque vous recevez un appel, glissez  hors du cercle.

Pour envoyer un message lorsque vous rejetez un appel entrant, tirez la barre **Envoyer message** vers le haut et sélectionnez un message à envoyer. Si la fonctionnalité **Ajouter un rappel** est activée, un rappel sera enregistré pour vous rappeler, une heure plus tard, que vous avez un appel non pris.



Pour créer divers messages de rejet, lancez l'application **Téléphone**, touchez  → **Paramètres** → **Messages rapides de refus**, saisissez un message, puis touchez .

Appels manqués

Si vous manquez un appel, l'icône  apparaît dans la barre d'état. Ouvrez le panneau de notifications pour afficher la liste des appels manqués. Vous pouvez également lancer l'application **Téléphone** et touchez **Récents** pour afficher les appels manqués.

Bloquer des numéros de téléphone

Vous pouvez bloquer des appels provenant de numéros ajoutés à votre liste de numéros bloqués.

- 1 Lancez l'application **Téléphone** et touchez  → **Paramètres** → **Bloquer des numéros**.
- 2 Touchez **Récents** ou **Contacts**, sélectionnez les contacts ou des numéros de téléphone, et touchez **OK**.
Pour saisir manuellement un numéro, touchez **Ajouter num. de téléphone**, saisissez le numéro, puis touchez .

Si des numéros bloqués essaient de vous contacter, vous ne recevrez aucune notification. Les appels seront consignés dans le journal d'appels.



-  Vous pouvez également bloquer un appel entrant dont le numéro est masqué. Touchez le bouton **Bloquer les appelants inconnus** pour activer la fonctionnalité.

Options en cours d'appel

-  Si la zone de l'objectif arrière est couverte, des bruits indésirables peuvent se produire pendant l'appel. Retirez les accessoires, comme un protecteur d'écran ou des autocollants, près de l'objectif arrière.

Pendant un appel vocal

Les options suivantes sont disponibles :

-  : pour accéder aux options supplémentaires.
- **Ajouter un appel** : pour passer un second appel. Le premier appel est mis en attente. Lorsque vous mettez fin au deuxième appel, vous revenez au premier appel.
- **Mettre l'appel en attente** : pour mettre l'appel en attente. Touchez **Reprendre** pour reprendre l'appel en attente.
- **Bluetooth** : pour activer un casque Bluetooth, à condition qu'il soit connecté à l'appareil.
- **HP** : pour activer ou désactiver le hautparleur. Lorsque vous utilisez le hautparleur, éloignez l'appareil de vos oreilles.
- **Désactiver micro** : pour désactiver le microphone afin que votre interlocuteur ne puisse pas vous entendre.
- **Clavier / Masquer** : pour ouvrir ou fermer le clavier.
-  : pour mettre fin à l'appel.

Ajouter un numéro de téléphone dans les Contacts

Ajouter un numéro de téléphone à l'aide du clavier

- 1 Lancez l'application **Téléphone** et touchez **Clavier**.
- 2 Saisissez le numéro.
- 3 Touchez **Ajouter aux Contacts**.
- 4 Touchez **Créer un contact** pour créer un nouveau contact, ou touchez **Mettre à jour un contact existant** pour ajouter le numéro au contact existant.

Ajouter un numéro de téléphone depuis le journal d'appels

- 1 Lancez l'application **Téléphone** et touchez **Récents**.
- 2 Touchez l'image de l'appelant et touchez **Ajouter** ou touchez un numéro de téléphone et touchez **Ajouter aux contacts**.
- 3 Touchez **Créer un contact** pour créer un nouveau contact, ou touchez **Mettre à jour un contact existant** pour ajouter le numéro au contact existant.

Ajouter une note à un numéro de téléphone

Vous pouvez ajouter des étiquettes à des numéros sans les ajouter à la liste de contacts. Cela vous permet de voir les coordonnées des appelants sans les avoir dans vos contacts.

- 1 Lancez l'application **Téléphone** et touchez **Récents**.
- 2 Touchez un numéro de téléphone → .
- 3 Touchez **Ajouter une note**, saisissez une étiquette, puis touchez **Ajouter**.
Lorsque vous recevez un appel de ce numéro, l'étiquette s'affiche sous le numéro.

Contacts

Introduction

Créez de nouveaux contacts et gérez-les sur l'appareil.

Ajouter des contacts

Créer un contact

- 1 Lancez l'application **Contacts** et touchez .
- 2 Sélectionnez un emplacement de stockage voulu et touchez **Cette fois** ou **Définir par défaut**.
- 3 Saisissez les coordonnées du contact.

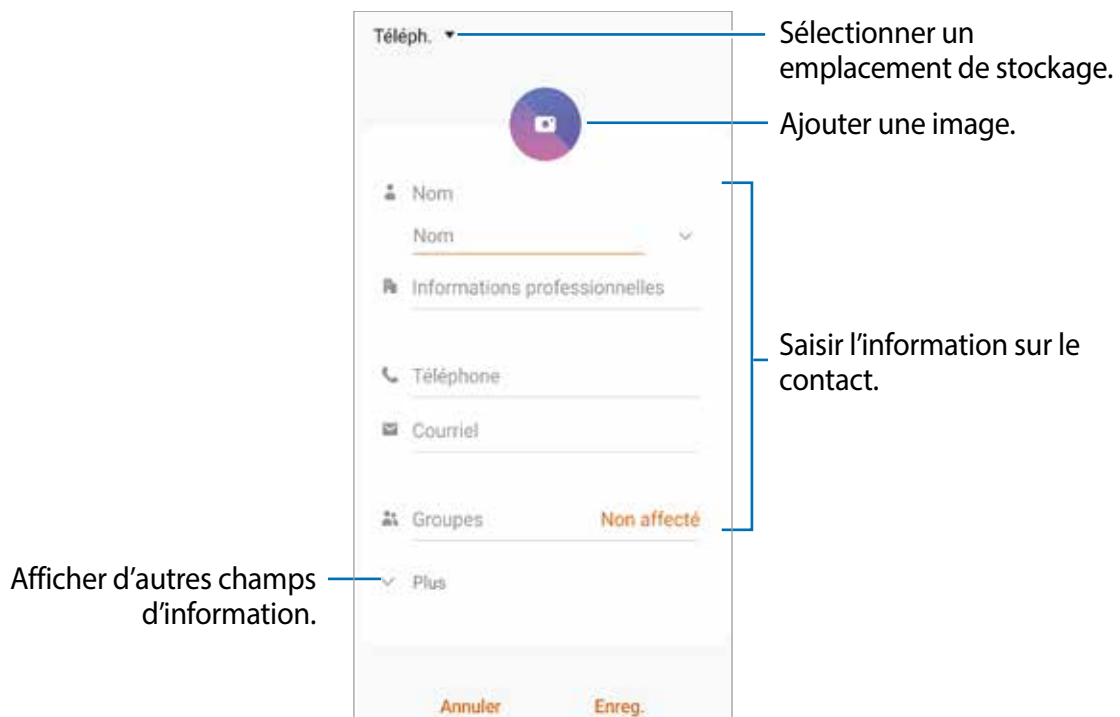

 Selon l'emplacement de stockage sélectionné, les types d'information que vous pouvez enregistrer peuvent varier.

- 4 Touchez **Enreg.**.

Importer des contacts

Ajoutez des contacts en les important depuis les services de stockage vers votre appareil.

- 1 Lancez l'application **Contacts** et touchez  → **Gestion des contacts** → **Importation ou exportation des contacts** → **Importer**.
- 2 Sélectionnez l'emplacement de stockage d'où importer les contacts.
- 3 Cochez les fichiers VCF ou les contacts à importer et touchez **OK**.
- 4 Sélectionnez l'emplacement de stockage où enregistrer les contacts et touchez **Importer**.

Synchroniser les contacts avec vos comptes Web

Synchronisez les contacts de votre appareil avec les contacts de vos comptes Web, comme ceux de votre compte Samsung.

- 1 Lancez l'application **Paramètres**, touchez **Comptes et sauvegarde** → **Comptes** et sélectionnez le compte avec lequel le synchroniser.
- 2 Touchez **Synchronisation du compte** et touchez le bouton **Contacts** pour activer la fonctionnalité.
Pour le compte Samsung, touchez  → **Param. de synchronisation** et touchez le bouton **Contacts** pour activer la fonctionnalité.





Rechercher des contacts

Lancez l'application **Contacts**.

Utilisez l'une des méthodes de recherche suivantes :

- Faites défiler la liste de contacts vers le haut ou le bas.
- Glissez un doigt le long de l'index à droite de la liste des contacts pour la faire défiler rapidement.
- Touchez  tout en haut de la liste de contacts, puis saisissez le nom recherché.

Touchez le contact. Puis choisissez l'une des options suivantes :

-  : pour ajouter le contact aux favoris.
-  : pour passer un appel vocal.
-  : pour rédiger un message.
-  : pour rédiger un courriel.

Partager des contacts

Vous pouvez partager des contacts avec d'autres personnes grâce à diverses options de partage.

- 1 Lancez l'application **Contacts** et touchez  → **Partager**.
- 2 Cochez les contacts, puis touchez **Partager**.
- 3 Sélectionnez une méthode de partage.

Enregistrer et partager votre profil

Enregistrez et partagez votre profil, comme votre photo ou un message de statut, avec d'autres personnes par la fonctionnalité de partage de profil.



- Vous devez vous connecter à votre compte Samsung pour utiliser cette fonctionnalité.
- La disponibilité de la fonctionnalité de partage de profil dépend de votre zone géographique et de votre fournisseur de services.
- La fonctionnalité de partage de profil n'est offerte qu'aux contacts qui ont activé cette fonctionnalité sur leur appareil.

- 1 Lancez l'application **Contacts** et sélectionnez votre profil.
- 2 Touchez **Touchez ici pour partager profil**, puis touchez le bouton **Désactivée** pour activer la fonctionnalité.
 - Une vérification de votre numéro de téléphone est requise avant de pouvoir utiliser cette fonctionnalité. Vous pouvez voir l'information de votre profil dans **Contacts**.
 - Pour sélectionner les contacts avec lesquels vous souhaitez partager votre profil, touchez **Sélection du contenu partagé** et sélectionnez une option.



Créer un groupe

Vous pouvez ajouter des groupes, comme des membres de votre famille ou des amis, et gérer les contacts organisés par groupe.

- 1 Lancez l'application **Contacts** et touchez  → **Groupes** → **Créer un groupe**.
- 2 Saisissez le nom du groupe.
Pour définir une sonnerie associée au groupe, touchez **Sonnerie groupe** et sélectionnez une sonnerie.
- 3 Touchez **Ajouter un membre**, sélectionnez les contacts à ajouter au groupe, puis touchez **OK**.
- 4 Touchez **Enreg..**

Envoyer un message de groupe

Vous pouvez envoyer un message aux membres d'un groupe en un seul envoi.

Lancez l'application **Contacts** et touchez  → **Groupes**, sélectionnez un groupe, et touchez  → **Envoyer un message**.

Fusionner les contacts en double

Lorsque vous importez des contacts d'autres espaces de stockage, synchronisez ou déplacez des contacts d'autres comptes, il arrive que la liste de contacts contienne des contacts en double. Fusionnez les contacts en double pour créer un seul contact.

- 1 Lancez l'application **Contacts** et touchez  → **Gestion des contacts** → **Fusion des contacts**.
- 2 Cochez les contacts, puis touchez **Fusionner**.

Supprimer des contacts

- 1 Lancez l'application **Contacts** et touchez  → **Supprimer**.
- 2 Cochez les contacts, puis touchez **Supprimer**.

Pour supprimer des contacts un par un, ouvrez la liste des contacts et touchez un contact. Puis touchez  → **Supprimer**.

Messagerie

Introduction

Envoyez et affichez vos messages par conversation.

Envoyer des messages





L'envoi de messages en dehors de la zone couverte par votre fournisseur de services peut occasionner des frais supplémentaires.

1 Lancez l'application **Messagerie** et touchez .

2 Ajoutez des destinataires et saisissez un message.

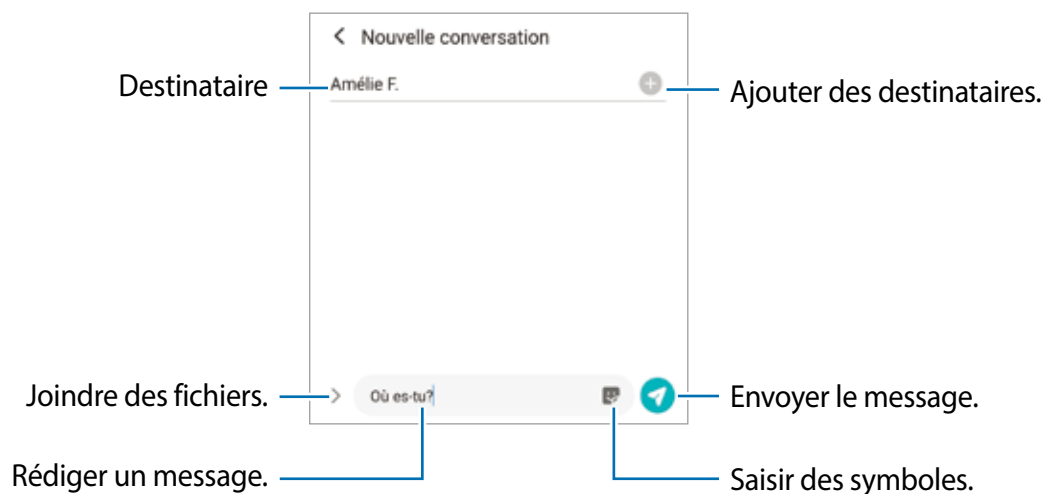
Pour enregistrer et envoyer un message vocal, touchez longuement , dites votre message, puis soulevez votre doigt. L'icône d'enregistrement apparaît seulement lorsque le champ de saisie du message est vide.



3 Touchez  pour envoyer le message.

Lire les messages

Les messages sont regroupés sous forme de fils de discussion par contact.





La réception de messages en dehors de la zone couverte par votre fournisseur de services peut occasionner des frais supplémentaires.

- 1 Lancez l'application **Messagerie** et touchez **Discussions**.
- 2 Dans la liste de messages, sélectionnez un contact ou un numéro de téléphone.
- 3 Affichez votre conversation.
 - Pour répondre au message, touchez le champ de saisie de texte, saisissez un message et touchez .
 - Pour ajuster la taille de police, écartez ou rapprochez deux doigts sur l'écran.
 - Pour ajouter le numéro de téléphone dans la liste des contacts, touchez **Ajouter aux contacts**.

Bloquer des messages inopportuns

Vous pouvez bloquer des messages provenant de numéros ajoutés à votre liste de numéros bloqués.

- 1 Lancez l'application **Messagerie** et touchez  → **Paramètres** → **Bloquer numéros et messages** → **Bloquer des numéros**.
- 2 Touchez **Discussions** et sélectionnez un contact. ou un numéro de téléphone. Ou touchez **Contacts**, sélectionnez les contacts, puis touchez **OK**.

Pour saisir manuellement un numéro, saisissez un numéro de téléphone sous **Saisissez le numéro**, et touchez .

Configurer la notification de message

Vous pouvez modifier le son de notification, les options d'affichage, etc.

- 1 Lancez l'application **Messagerie** et touchez  → **Paramètres** → **Notifications**, puis touchez le bouton pour activer la fonctionnalité.
- 2 Modifiez les paramètres de notification.

Définir un rappel de message

Vous pouvez configurer l'émission d'une alerte à un intervalle défini afin de vous rappeler des notifications non vérifiées. Si cette fonctionnalité n'est pas activée, lancez l'application **Paramètres**, et touchez **Accessibilité** → **Paramètres avancés** → **Rappels de notification**, puis touchez le bouton pour activer la fonctionnalité.

Supprimer des messages

- 1 Lancez l'application **Messagerie** et touchez **Discussions**.
- 2 Dans la liste des messages, sélectionnez un contact ou un numéro de téléphone.
- 3 Touchez longuement un message, puis touchez **Supprimer**.
Pour supprimer plusieurs messages, cochez les messages à supprimer.
- 4 Touchez **Supprimer**.

Internet

Introduction

Naviguez sur Internet pour rechercher des informations et enregistrez vos pages Web préférées en tant que favoris afin d'y accéder plus facilement.

Parcourir les pages Web

- 1 Lancez l'application **Internet**.
- 2 Touchez le champ d'adresse.
- 3 Saisissez une adresse Web ou un mot-clé, puis touchez **Ouvrir**.

Pour afficher la barre d'outils, balayez vers le bas de l'écran.

Pour passer d'un onglet à l'autre, balayez vers la gauche ou la droite dans le champ d'adresse.

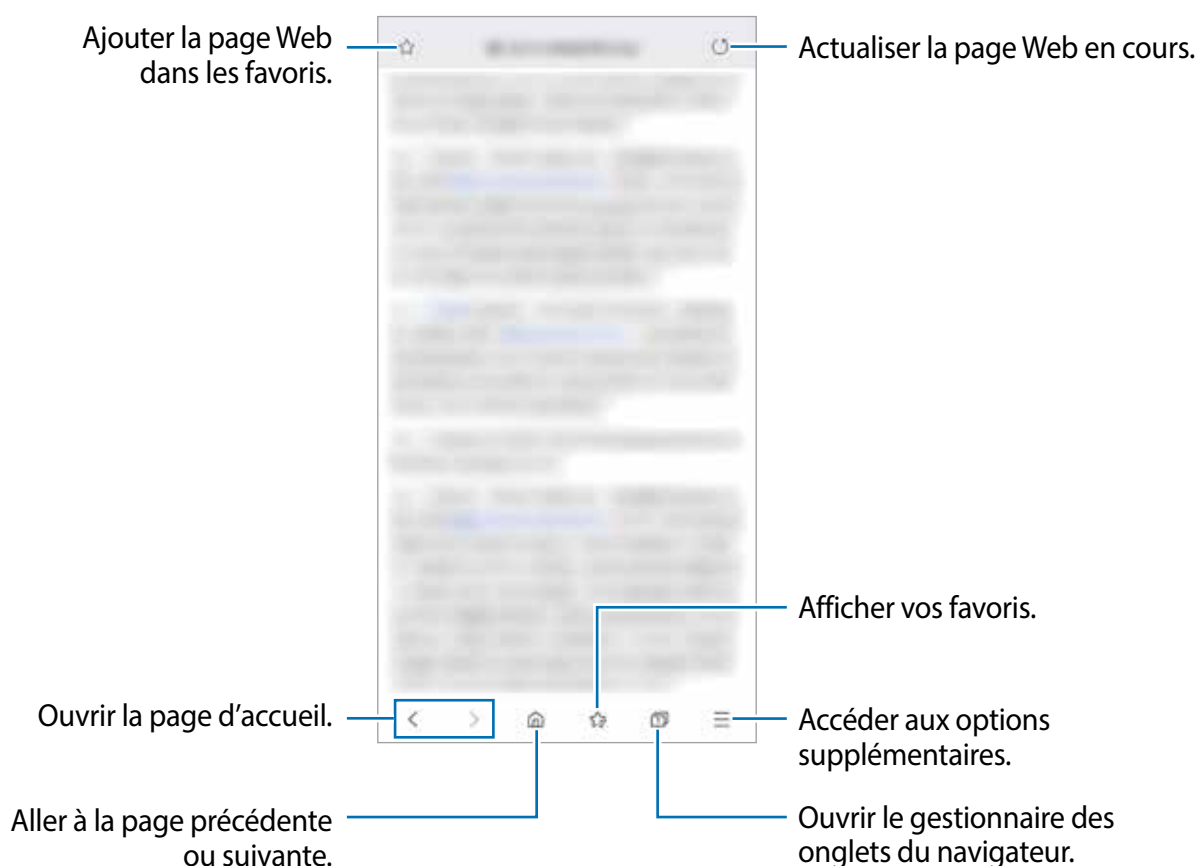

Utiliser le mode secret

En mode secret, vous pouvez gérer les onglets, les favoris et les pages enregistrées séparément. Vous pouvez verrouiller le mode secret à l'aide de vos données biométriques.

Activer le mode secret

Dans la barre d'outils au bas de l'écran, touchez  → **Activer le mode Secret**. Si vous utilisez cette fonctionnalité pour la première fois, définissez si vous souhaitez utiliser un mot de passe ou vos données biométriques pour le mode secret.

En mode secret, l'appareil modifiera la couleur de la barre d'outils.



En mode secret, vous ne pouvez utiliser certaines fonctionnalités comme la capture d'écran.

Changer les paramètres de sécurité

Vous pouvez changer votre mot de passe ou votre type de verrouillage.

Touchez  → **Paramètres** → **Confidentialité et sécurité** → **Paramètres du mode Secret** → **Changer le mot de passe**. Pour utiliser vos données biométriques comme type de verrouillage avec le mot de passe, touchez l'une des options sous **Données biométriques** pour en activer la fonctionnalité.

Désactiver le mode secret

Dans la barre d'outils au bas de l'écran, touchez  → **Désactiver le mode Secret**.



Courriel

Configurer des comptes de messagerie électronique



Lorsque vous ouvrez l'application **Courriel** pour la première fois, configurez un compte de messagerie électronique.

- 1 Ouvrez le dossier **Samsung** et lancez l'application **Courriel**.
- 2 Dans la liste, sélectionnez un service de messagerie ou touchez **Autres**.
- 3 Suivez les instructions qui s'affichent à l'écran pour procéder à la configuration.

Pour configurer un compte de messagerie électronique supplémentaire, touchez  →  → **Ajouter un compte**.

Si vous possédez plusieurs comptes de messagerie électronique, vous pouvez définir un compte par défaut. Touchez  →  →  → **Définir le compte par défaut**.

Envoyer des courriels



- 1 Touchez  pour composer un courriel.
- 2 Ajoutez des destinataires, puis saisissez un objet et le texte du courriel.
- 3 Touchez  pour envoyer le courriel.

Lire des courriels

Si l'application **Courriel** est ouverte, l'appareil récupère automatiquement les nouveaux courriels. Pour récupérer manuellement les nouveaux messages, balayez vers le bas depuis le haut de la liste de courriels.

Touchez un courriel affiché à l'écran afin de le lire.



Si la synchronisation des courriels est désactivée, il est impossible de récupérer les nouveaux courriels. Pour activer la synchronisation des courriels, touchez  →  → votre nom de compte, puis touchez le bouton **Synchronisation des courriels** pour activer la fonctionnalité.

Appareil photo

Introduction

Prenez des photos et enregistrez des vidéos à l'aide des divers modes et paramètres offerts.

Bon usage de l'appareil photo

- Ne prenez pas de photos et n'enregistrez pas de vidéos de personnes sans leur consentement.
- Ne prenez pas de photos et n'enregistrez pas de vidéos lorsque la loi l'interdit.
- Ne prenez pas de photos et n'enregistrez pas de vidéos en violation de la vie privée d'autrui.

Lancer l'appareil photo

Utilisez les méthodes suivantes pour démarrer l'application Appareil photo.

- Lancez l'application **Appareil photo**.
- Pressez deux fois rapidement le bouton Allumer/Éteindre.
- Depuis l'écran verrouillé, faites glisser l'icône  hors du cercle.



- La disponibilité de ces méthodes dépend de votre zone géographique et de votre fournisseur de services.
- Certaines fonctionnalités de l'appareil photo ne sont pas disponibles lorsque vous lancez l'application **Appareil photo** depuis l'écran verrouillé, ou lorsque l'écran est éteint et que le verrouillage de l'écran est activé.
- Si les photos apparaissent floues, nettoyez l'objectif de l'appareil photo.

Prendre une photo

- 1 Touchez l'écran d'aperçu à l'endroit où l'appareil photo doit faire la mise au point.
 - Écartez deux doigts l'un de l'autre sur l'écran pour effectuer un zoom avant, ou rapprochez vos doigts pour effectuer un zoom arrière. Vous pouvez aussi tirer l'icône de sélection de l'objectif vers la gauche ou la droite. Les fonctionnalités de zoom sont disponibles uniquement lorsque vous utilisez l'objectif arrière.
 - Pour régler la luminosité des photos, touchez l'écran. Dès que la barre de réglage apparaît, tirez-la vers **+** ou **-**.
- 2 Touchez **○** pour prendre une photo.

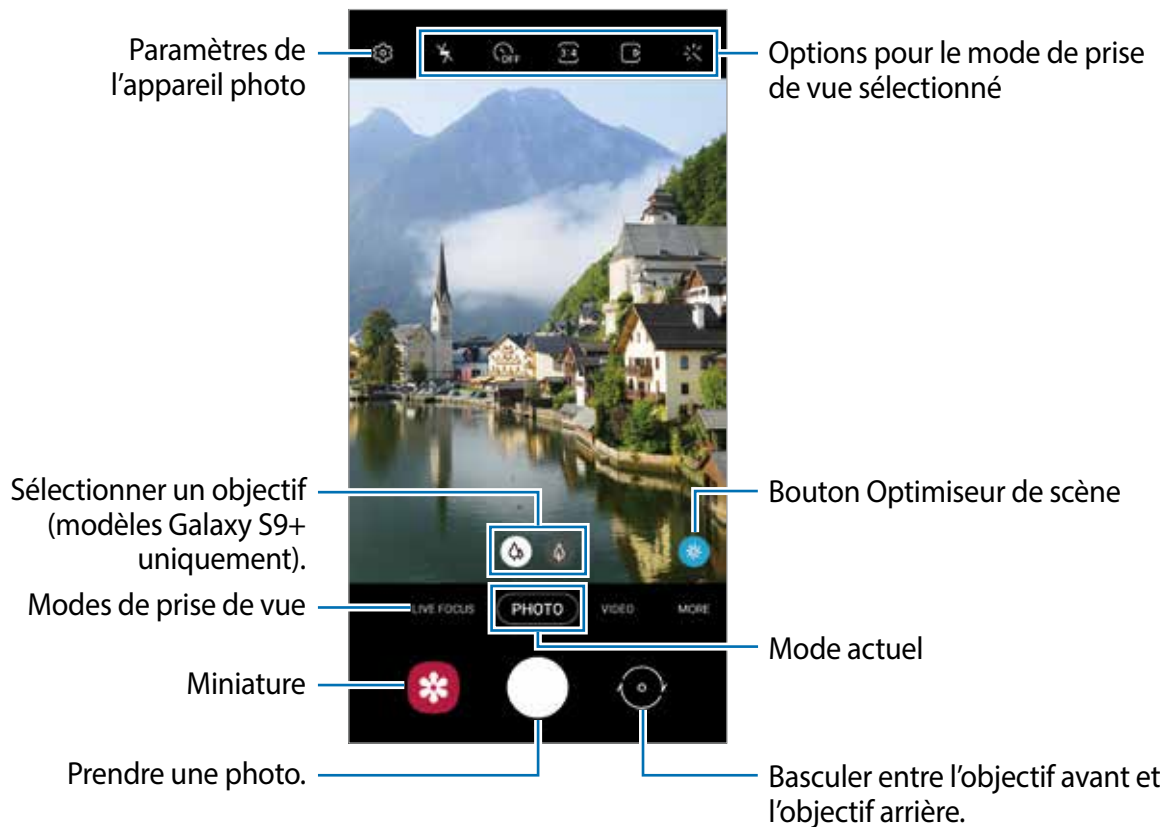

- L'écran d'aperçu peut varier selon le mode de prise de vue et l'appareil photo utilisés.
- Lorsque vous n'utilisez plus l'appareil photo, il se ferme automatiquement.
- Assurez-vous que l'objectif n'est pas endommagé ou sale. Si l'objectif est souillé, l'appareil risque de ne pas fonctionner correctement dans certains modes nécessitant une résolution élevée.
- L'appareil photo est équipé d'un objectif grand-angle. Il se peut qu'une distorsion mineure se produise sur les photos ou vidéos grand-angles ; cela ne traduit pas un mal fonctionnement de l'appareil.



Sélectionner un objectif pour la prise de vue (modèles Galaxy S9+ uniquement)

Vous pouvez prendre des photos et enregistrer des vidéos sous différents angles de vue grâce à l'objectif au grand-angle et au téléobjectif (zoom optique 2x).

Dans l'écran d'aperçu, sélectionnez un objectif, et prenez une photo ou enregistrez une vidéo.



Cette fonctionnalité n'est offerte que pour certains modes de prise de vue.

-  : L'objectif grand-angle vous permet de prendre des photos ou d'enregistrer des vidéos normales.
-  : Le téléobjectif avec zoom optique 2x vous permet de prendre des photos ou d'enregistrer des vidéos de plus près en agrandissant le sujet.



 Prise de vue normale



 Prise avec zoom optique 2x

Mode Photo (Caméra intelligente)

La caméra ajuste les options de prise de vue automatiquement selon l'environnement pour faciliter la prise de photo. La fonctionnalité de caméra intelligente reconnaît automatiquement le sujet et optimise la couleur et les effets.



Dans la liste de prise de vue, touchez **PHOTO** et touchez  pour prendre une photo.

Optimiseur de scène

La caméra ajuste les paramètres de couleur et applique l'effet optimal automatiquement en reconnaissant le sujet.

Dans la liste des modes de prise de vue, touchez **PHOTO**. Lorsque la caméra reconnaît le sujet, le bouton Optimiseur de scène applique la couleur et l'effet les mieux adaptés à la scène.



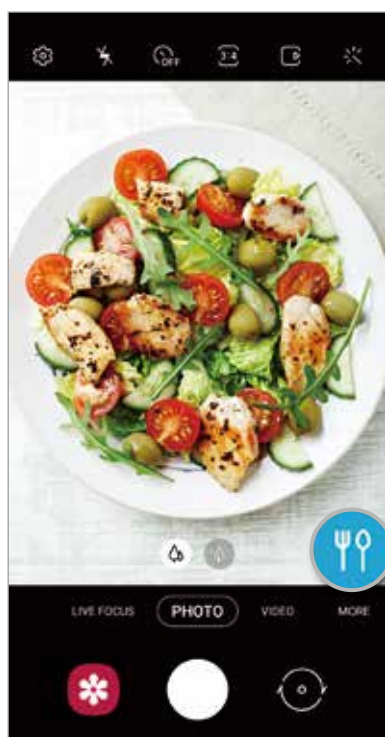

- Si cette fonctionnalité n'est pas activée, touchez  sur l'écran d'aperçu et touchez le bouton **Optimiseur de scène** pour l'activer.
- Pour utiliser des fonctionnalités supplémentaires, touchez  sur l'écran d'aperçu, touchez **Optimiseur de scène**, et touchez les boutons à côté des fonctionnalités désirées.
- Si vous ne souhaitez pas utiliser l'optimiseur de scène, touchez le bouton Optimiseur de scène sur l'écran d'aperçu pour désactiver la fonctionnalité.



Prendre des égoportraits

Vous pouvez prendre des égoportraits avec l'objectif avant.

- 1 Dans la liste des modes de prise de vue, touchez **PHOTO**.
- 2 Dans l'écran d'aperçu, balayez vers le haut ou le bas, ou touchez  pour basculer sur l'objectif avant afin de prendre des égoportraits.
- 3 Faites face à l'objectif avant.
Pour prendre des égoportraits grand-angles afin d'inclure un paysage ou plusieurs personnes, touchez .
- 4 Touchez  pour prendre une photo.

Appliquer des effets de filtre et d'embellissement

Vous pouvez sélectionner des effets de filtre et modifier certaines caractéristiques d'un visage, comme la couleur de teint ou la forme du visage, avant de réaliser des égoportraits.

- 1 Dans l'écran d'aperçu, touchez .
- 2 Sélectionnez les effets de filtre ou d'embellissement et prenez une photo.

Verrouiller la mise au point (AF) et l'exposition (AE)

Vous pouvez verrouiller la mise au point ou l'exposition sur une zone sélectionnée afin d'empêcher l'appareil photo de faire un réglage automatique selon les changements de sujets ou de sources lumineuses.

Touchez longuement la zone de mise au point. Le cadre AF/AE apparaît, et les réglages de mise au point et d'exposition sont verrouillés. Même après la prise de vue, le verrouillage reste actif.

Mode Vidéo

La caméra ajuste les options de prise de vue automatiquement selon l'environnement pour faciliter l'enregistrement de vidéos.

1 Dans la liste des modes de prise de vue, touchez **VIDÉO**.

2 Touchez  pour enregistrer une vidéo.

- Pour capturer une image de la vidéo pendant l'enregistrement, touchez .
- Pour changer la mise au point pendant l'enregistrement de la vidéo, touchez la zone où vous souhaitez effectuer la mise au point. Pour utiliser la mise au point automatique, touchez **AF** pour annuler la mise au point réglée manuellement.



- Si vous utilisez la fonction de zoom vidéo pendant une longue période lors de l'enregistrement d'une vidéo, la qualité vidéo peut diminuer pour empêcher votre appareil de surchauffer. (modèles Galaxy S9+ uniquement)
- Le zoom optique 2x peut ne pas fonctionner dans des conditions de faible éclairage. (modèles Galaxy S9+ uniquement)

3 Touchez  pour arrêter l'enregistrement de la vidéo.

Changer le format de la vidéo

Vous pouvez définir le format d'une vidéo.

Dans l'écran d'aperçu, touchez  et sélectionnez un format.

Mise au point en direct (modèles Galaxy S9+ uniquement)

L'appareil photo vous permet de prendre des photos avec une mise au point à l'avant-plan et un arrière-plan flou afin de mettre en valeur le sujet. Vous pouvez également appliquer un effet en arrière-plan et le modifier après la prise de la photo.



Flou



Tourbillon



Zoom



Point de couleur



- Utilisez cette fonctionnalité dans un lieu suffisamment éclairé.
- Le flou en arrière-plan peut ne pas s'appliquer correctement dans les conditions suivantes :
 - L'appareil ou le sujet sont instables.
 - Le sujet est allongé ou transparent.
 - La couleur ou la forme du sujet sont similaires à celles de l'arrière-plan.
 - Le sujet ou l'arrière-plan sont d'une couleur unie.

Saisir des portraits uniques à l'aide de la fonctionnalité Mise au point en direct

- 1 Dans la liste des modes de prise de vue, touchez **PLUS** → **MISE PT DIRECT**.
- 2 Pour ajuster le flou en arrière-plan, tirez la barre d'ajustement vers la gauche ou la droite.
- 3 Quand le message **Prêt** apparaît dans l'écran d'aperçu, touchez **○** pour prendre une photo.



Modifier l'arrière-plan des photos avec mise au point en direct

Vous pouvez également modifier l'effet en arrière-plan et l'intensité de l'effet sur une photo prise avec une mise au point en direct.

1 Sélectionnez une photo prise avec une mise au point en direct et touchez **Modifier effet arrière-plan**.

2 Sélectionnez un effet en arrière-plan.

- Pour ajuster l'intensité de l'effet en arrière-plan, tirez la barre d'ajustement vers la gauche ou la droite.
- Si l'éclairage en arrière-plan apparaît en points flous, l'icône **Artistique** apparaît dans la liste des effets. Pour changer la forme du flou en arrière-plan, touchez **Artistique** et sélectionnez la forme désirée.

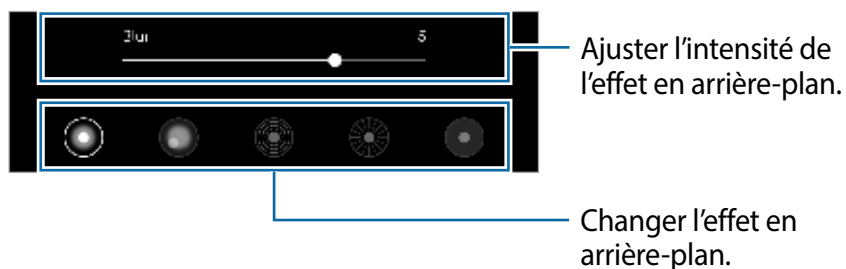

3 Touchez **Appliquer** pour enregistrer la photo.

Prendre l'arrière-plan masqué avec la fonctionnalité Double capture

En une seule prise, vous pouvez saisir une photo en gros plan du sujet et une photo grand-angle avec arrière-plan élargi. Vous pouvez voir l'arrière-plan qui était masqué dans l'écran d'aperçu.

Dans la liste des modes de prise de vue, touchez **PLUS** → **MISE PT DIRECT**. Assurez-vous que la fonctionnalité Double capture est activée (📷), puis prenez une photo. Sélectionnez la photo et affichez les photos Gros plan et Grand angle.



Une photo gros plan



Une photo grand-angle

Super-ralenti

La fonctionnalité Super-ralenti enregistre un moment trop vite passé au ralenti pour vous permettre de le visionner ultérieurement. Une fois la vidéo enregistrée, un fond musical sera ajouté automatiquement.



- Certaines fonctionnalités du mode Super-ralenti peuvent varier selon le modèle utilisé.
- Utilisez cette fonctionnalité dans un lieu suffisamment éclairé. Lorsque vous enregistrez une vidéo à l'intérieur avec peu d'éclairage, certaines de ces situations peuvent se produire :
 - L'écran peut paraître sombre en raison d'une source d'éclairage insuffisant.
 - L'écran peut scintiller dans certaines conditions d'éclairage, comme dans les lieux éclairés avec une lumière fluorescente.
 - Les images peuvent être bruitées

Enregistrer des vidéos en mode Super-ralenti

Enregistrez une vidéo en captant un moment unique d'un sujet en mouvement.

- 1 Dans la liste des modes de prise de vue, touchez **PLUS** → **SUPER-RALENTI**.

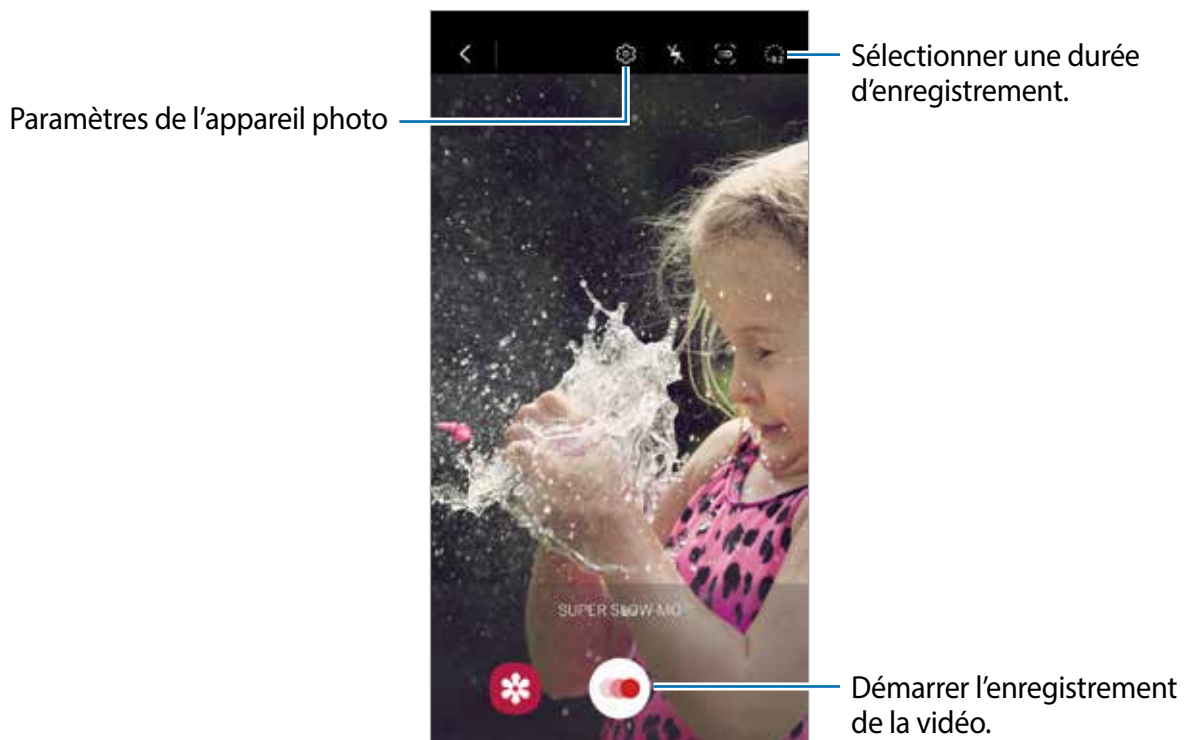

- 2 Touchez .

L'appareil capture le moment en super-ralenti et l'enregistre sous forme de vidéo.

Enregistrer des vidéos en mode Super-ralenti automatiquement

Lorsque l'appareil détecte du mouvement dans la zone de détection de mouvement, il capte le moment en mode Super-ralenti.



L'enregistrement en super-ralenti peut démarrer dans un moment inopportun dans les conditions suivantes :

- L'appareil est instable.
- Un objet en mouvement est à proximité du sujet dans la zone de détection du mouvement.
- Lors d'un enregistrement avec une lumière scintillante, comme dans les lieux éclairés avec une lumière fluorescente.

1 Dans la liste des modes de prise de vue, touchez **PLUS** → **SUPER-RALENTI**.

2 Touchez .

La fonctionnalité de détection de mouvement s'active et la zone de détection de mouvement apparaît sur l'écran d'aperçu.

Pour déplacer la zone de détection de mouvement, touchez longuement la zone à l'intérieur du cadre et tirez-la vers un nouvel emplacement. Pour ajuster la dimension de la zone, touchez longuement un coin du cadre et tirez-le.

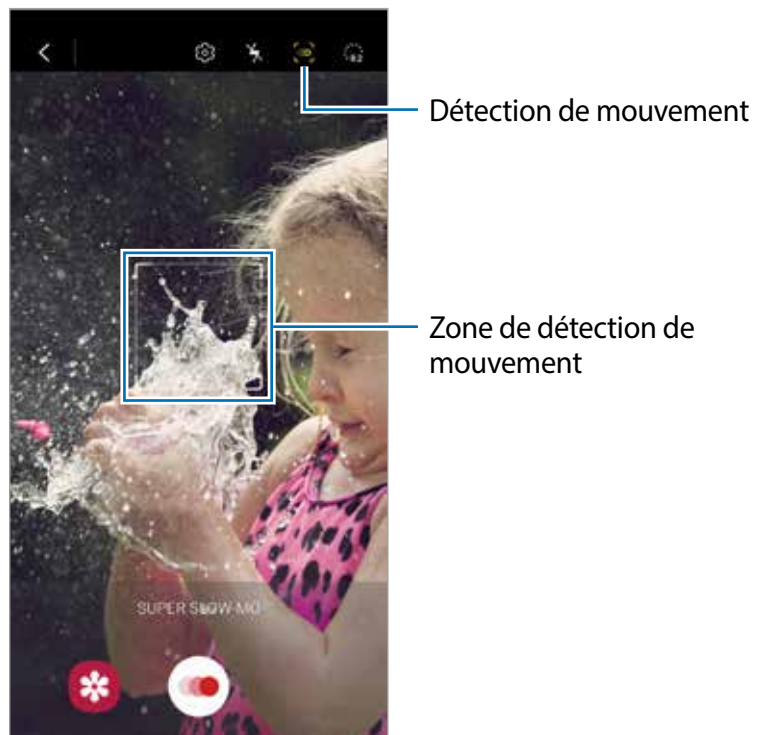

3 Touchez .

Lorsqu'un mouvement est détecté, l'appareil commence l'enregistrement en super-ralenti et l'enregistre sous forme de vidéo.

Visionner une vidéo en super-ralenti

Sélectionnez une vidéo en super-ralenti et touchez **Lire la vidéo en super ralenti**.

Un fond musical aléatoire jouera automatiquement avec la vidéo.

Pour capturer une image pendant la lecture de la vidéo, touchez .

Retoucher une vidéo en super-ralenti

Sur l'écran de visionnement, vous pouvez retoucher la vidéo et l'enregistrer sous un autre nom ou la partager.

Pour rogner un segment de la vidéo, tirez le crochet de début et le crochet de fin aux points désirés pour sélectionner le segment à conserver.

Pour modifier le segment en super-ralenti, tirez  vers la gauche ou la droite.

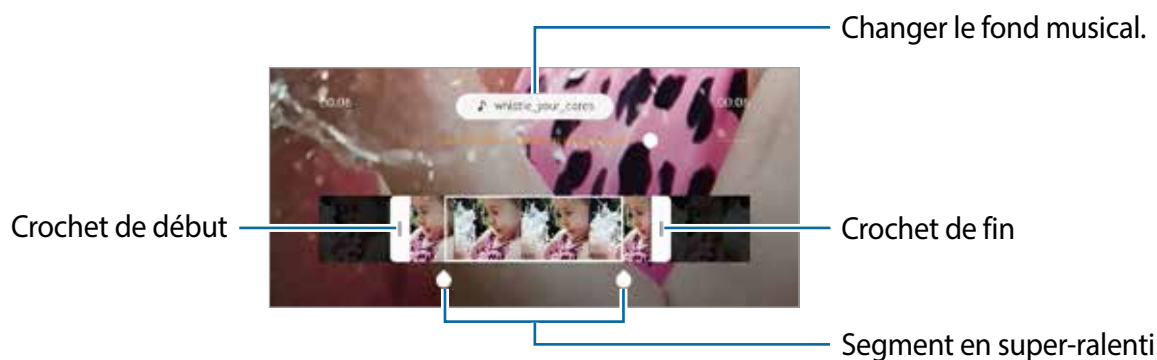

Utiliser les modes de prise de vue

Pour changer le mode de prise de vue, tirez la liste des modes de prise de vue vers la gauche ou la droite, ou balayez vers la gauche ou la droite dans l'écran d'aperçu.

Sélectionnez un mode de prise de vue.



Liste des modes de prise de vue

Mode Pro

Prenez des photos tout en réglant manuellement certaines options de prise de vue, comme la valeur d'exposition et la valeur ISO.







Dans la liste des modes de prise de vue, touchez **PLUS** → **PRO**. Sélectionnez les options et personnalisez les paramètres, puis touchez  pour prendre une photo.

Options offertes

-  : pour sélectionner une valeur ISO. Ce paramètre permet de contrôler la sensibilité lumineuse de l'appareil photo. Les valeurs faibles sont destinées aux objets immobiles ou vivement éclairés. Les valeurs élevées conviennent mieux aux sujets en mouvement rapide ou peu éclairés. Toutefois, plus le réglage ISO est élevé, plus l'image sera bruitée (parasites).



Si la vitesse d'obturation a été définie manuellement, vous ne pouvez pas modifier le paramètre ISO sur **AUTO**.

-  : pour régler la vitesse d'obturation. Une vitesse d'obturation lente permet de corriger l'exposition dans des conditions de faible luminosité, comme les prises de vue de nuit. Une vitesse d'obturation rapide permet de corriger l'exposition dans des conditions de forte luminosité, et lors de la prise de vue de sujets se déplaçant rapidement. Vous pouvez aussi sélectionner une valeur d'ouverture qui déterminera la luminosité et la profondeur du champ. Touchez **F1.5** ou **F2.4**.
-  : pour changer la teinte.
-  : pour modifier le mode de mise au point. Tirez la barre de réglage vers  ou  pour régler la mise au point automatiquement. Pour passer en mode de mise au point automatique, touchez **MANUEL**.
-  : pour sélectionner un équilibre des blancs approprié de sorte que les images offrent une gamme de couleurs proches de la réalité. Vous pouvez définir la température des couleurs.
-  : pour régler la valeur d'exposition. Ce paramètre détermine la quantité de lumière reçue par le capteur de l'appareil photo. Si la scène est trop sombre, augmentez la valeur d'exposition. Si la scène est trop claire, réduisez la valeur d'exposition.



Si la vitesse d'obturation a été définie manuellement, vous ne pouvez pas modifier la valeur d'exposition. La valeur d'exposition change en fonction du réglage de la vitesse d'obturation.

Séparer la zone de mise au point et la zone d'exposition

Vous pouvez séparer la zone de mise au point et la zone d'exposition.

Touchez longuement l'écran d'aperçu. Le cadre AF/AE apparaît sur l'écran. Tirez le cadre vers la zone où vous souhaitez séparer la zone de mise au point et la zone d'exposition.





Mode Nourriture

Prenez des photos de vos repas avec des couleurs vives.

- 1 Dans la liste des modes de prise de vue, touchez **PLUS** → **NOURRITURE**.
- 2 Touchez l'écran et tirez le cadre circulaire au-dessus de la zone à mettre en évidence.
La zone extérieure au cadre circulaire deviendra floue.
Pour redimensionner le cercle, tirez la bordure du cadre.



- 3 Touchez  et tirez le curseur pour régler la tonalité.
- 4 Touchez  pour prendre une photo.



Mode Panorama

Utilisez le mode Panorama pour prendre une série de photos, puis assemblez-les pour obtenir une vue élargie.





Pour obtenir les meilleures prises de vue possible en mode Panorama, suivez ces conseils :

- Déplacez l'appareil photo lentement dans le sens de votre choix.
- Maintenez l'image à l'intérieur du cadre qui apparaît dans le viseur de l'appareil photo. Si l'aperçu est à l'extérieur du cadre guide ou si vous cessez de bouger l'appareil, l'appareil va cesser automatiquement de prendre des photos.
- Évitez de prendre des photos de sujets devant des arrière-plans uniformes, comme un ciel ou un pan de mur uni.

- 1 Dans la liste des modes de prise de vue, touchez **PLUS** → **PANORAMA**.
- 2 Touchez  et déplacez lentement l'appareil dans une direction.
- 3 Touchez  pour arrêter de prendre des photos.

Mode Ralenti

Enregistrez une vidéo pour la visionner au ralenti. Vous pouvez indiquer quels segments de vos vidéos sont à visionner au ralenti.

- 1 Dans la liste des modes de prise de vue, touchez **PLUS** → **RALENTI**.
- 2 Touchez  pour commencer l'enregistrement.
- 3 Lorsque vous avez terminé l'enregistrement, touchez  pour l'arrêter.
- 4 Dans l'écran d'aperçu, touchez la miniature.
- 5 Touchez **Lire la vidéo en ralenti**.

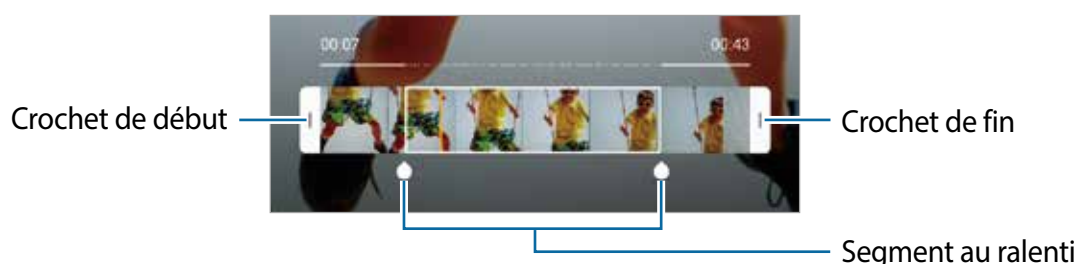

Le segment le plus rapide de la vidéo sera défini comme segment de ralenti et la vidéo commencera à jouer. Un ou deux segments de ralenti seront créés à partir de la vidéo.

Pour modifier le segment au ralenti, tirez  vers la gauche ou la droite.



Mode Hyperlapse

Enregistrez des scènes, comme des personnes en mouvement ou des véhicules en déplacement et regardez-les en accéléré.

- 1 Dans la liste des modes de prise de vue, touchez **PLUS** → **HYPERLAPSE**.
- 2 Touchez  et sélectionnez une option de fréquence d'images.
Si vous définissez la fréquence d'images sur **Auto**, l'appareil ajustera automatiquement la fréquence d'images à l'évolution de la vitesse de la scène.
- 3 Touchez  pour commencer l'enregistrement.
- 4 Touchez  pour arrêter l'enregistrement.
- 5 Dans l'écran d'aperçu, touchez la miniature et touchez **Hyperlapse** pour visionner la vidéo.

Mode Égoportrait grand-angle

Effectuez un égoportrait grand-angle afin d'inclure le plus de personnes possible dans la photo.

- 1 Dans la liste des modes de prise de vue, touchez **PLUS** → **ÉGOP. GRAND-ANGLE**.
- 2 Faites face à l'objectif avant.
- 3 Touchez  pour prendre une photo.
Ou, placez votre paume face à l'objectif avant. Une fois votre paume identifiée, un décompte apparaît à l'écran. À la fin du décompte, l'appareil prend une photo.
- 4 Pour prendre un égoportrait grand-angle, déplacez lentement l'appareil de gauche à droite ou vice versa.
L'appareil prend des photos supplémentaires dès que le cadre blanc rejoint chacune des extrémités du viseur.

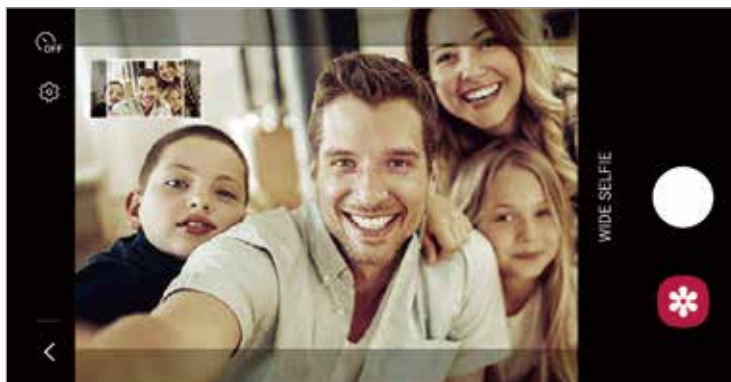

- Assurez-vous de maintenir le cadre blanc à l'intérieur de la fenêtre du viseur.
- Les sujets doivent rester immobiles lors de la prise d'un égoportrait grand-angle.
- Selon les conditions de prise de vue, les parties supérieure et inférieure de l'image affichée dans l'écran d'aperçu peuvent être coupées.

Mode Sports

Prenez des photos nettes de sujets en mouvement rapide, comme un coureur ou un animal en mouvement.

Dans la liste des modes de prise de vue, touchez **PLUS** → **SPORTS**.

Personnaliser les paramètres de l'appareil photo













Options pour les modes de prise de vue actuels

Dans l'écran d'aperçu, utilisez les options suivantes.



Les options disponibles peuvent varier selon le mode de prise de vue utilisé.

- ✖ : pour activer ou désactiver le flash.
- ⏱ OFF : pour sélectionner le délai à l'issue duquel l'appareil photo prend automatiquement une photo.
- 3:4 : pour sélectionner le format des photos.
- 🎥 : pour sauvegarder un clip vidéo pris quelques secondes avant de toucher .
- ✨ : pour appliquer un effet de filtre ou d'embellissement.
- 📷 A : pour sélectionner une fréquence d'images.
- 9:16 : pour sélectionner le format des vidéos.

-  : pour sélectionner une méthode de mesure. Ce paramètre détermine la manière dont les valeurs lumineuses sont calculées.  **Mesure pondérée** mesure la valeur de la lumière au centre de la scène.  **Zone** mesure la valeur de la lumière sur une zone particulière de la scène.  **Matrice** calcule la valeur moyenne de la lumière de la scène tout entière.
-  : pour modifier la zone de mise au point en mode Mise au point automatique.  **Multi** effectue la mise au point sur différentes zones du cadre. Plusieurs rectangles apparaîtront pour indiquer les zones de mise au point.  **Centre** effectue la mise au point au centre du cadre.
-  : pour faire la mise au point à l'intérieur du cadre circulaire et laisser floue la zone extérieure au cadre circulaire en mode **NOURRITURE**.
-  : pour ajuster la teinte en mode **NOURRITURE**.
-  : pour activer ou désactiver la fonctionnalité Double capture. (modèles Galaxy S9+ uniquement)
-  : pour activer ou désactiver la fonctionnalité de détection de mouvement lorsque vous enregistrez des vidéos en super-ralenti.
-  : pour changer la durée d'enregistrement des vidéos en super-ralenti.

Paramètres de l'appareil photo

Dans l'écran d'aperçu, touchez . La disponibilité de certaines options dépend du mode de prise de vue sélectionné.

Fonctions intelligentes

- **Optimiseur de scène** : pour ajuster automatiquement les paramètres de couleur en fonction du sujet ou de la scène.
- **Numérisation des codes QR** : pour activer ou désactiver le lecteur de code QR.

Photos

- **Taille image objectif arrière** : pour sélectionner une résolution pour les photos que vous souhaitez prendre avec l'objectif arrière. Une résolution plus élevée améliore la qualité des photos, mais les fichiers nécessitent davantage d'espace de stockage.
- **Taille image objectif avant** : pour sélectionner une résolution pour les photos que vous souhaitez prendre avec l'objectif avant. Une résolution plus élevée améliore la qualité des photos, mais les fichiers nécessitent davantage d'espace de stockage.
- **Maintien touche Déclencheur pour** : pour sélectionner une action à exécuter lorsque vous touchez longuement le bouton de l'appareil photo.

- **Enregistrement de copies RAW** : pour sélectionner le format d'enregistrement de vos photos. Les fichiers au format RAW contiennent les données non traitées du capteur d'image destinées à être traitées à l'aide de logiciel de traitement, mais ils nécessitent davantage d'espace de stockage.



Lorsque vous utilisez la fonctionnalité **Enregistrement de copies RAW**, chaque photo est enregistrée sous deux formats, DNG et JPG.

Vidéos

- **Résolution vidéo arrière** : pour sélectionner la résolution des vidéos que vous souhaitez prendre avec l'objectif arrière. Une résolution plus élevée améliore la qualité des vidéos, mais nécessite davantage d'espace de stockage.
- **Résolution vidéo avant** : pour sélectionner la résolution des vidéos que vous souhaitez prendre avec l'objectif avant. Une résolution plus élevée améliore la qualité des vidéos, mais nécessite davantage d'espace de stockage.
- **Options d'enregistrement avancées** : pour utiliser les options d'enregistrement avancées.

Si vous activez la fonctionnalité **Vidéo haute performance**, vous pouvez enregistrer des vidéos en format HEVC (High Efficiency Video Codec). Vos vidéos HEVC seront enregistrées sous forme de fichiers compressés afin de réduire l'utilisation de l'espace de stockage de l'appareil.



- Vous ne pouvez pas visionner les vidéos HEVC sur d'autres appareils ou les partager en ligne.
- Les vidéos en super-ralenti ou en ralenti ne peuvent pas être enregistrées en format HEVC.

- **Super-ralenti** : pour sélectionner le mode d'enregistrement des vidéos en super-ralenti.
- **Stabilisation vidéo** : pour activer le stabilisateur afin de réduire ou d'éliminer l'effet de flou provoqué par les mouvements de l'appareil photo lors de l'enregistrement d'une vidéo.



Il est impossible d'utiliser cette option, si l'option **Mise au point auto. avec suivi** est activée.

Fonctions utiles

- **HDR (Ton riche)** : pour prendre des photos riches en couleurs et reproduire chacun des détails, même dans les zones brillantes ou sombres.

- **Mise au point auto. avec suivi** : pour effectuer une mise au point avec suivi du sujet sélectionné. Lorsque vous sélectionnez un sujet sur l'écran d'aperçu, l'appareil effectue la mise au point sur le sujet même s'il est en mouvement ou si vous changez l'appareil de position.



- Lorsque cette fonctionnalité est activée, vous ne pouvez utiliser la fonctionnalité de stabilisation vidéo.
- Le suivi d'un sujet ne fonctionnera pas dans les conditions suivantes :
 - Le sujet est trop gros ou trop petit.
 - Le sujet bouge beaucoup.
 - Le sujet est à contrejour ou vous filmez un endroit trop sombre.
 - Les couleurs et les formes du sujet et de l'arrière-plan sont similaires.
 - Le sujet est composé de motifs horizontaux comme des stores.
 - L'appareil bouge beaucoup.
 - La résolution de la vidéo est élevée.
 - Lors de l'utilisation du zoom avant ou arrière avec le zoom optique 2x.

- **Photos comme aperçu** : pour enregistrer la photo comme elle apparaît sur l'écran d'aperçu lorsque vous prenez une photo avec l'objectif avant sans l'inverser.
- **Grille** : pour afficher une grille-repère dans l'écran d'aperçu afin de faciliter la composition de la photo.
- **Balises de localisation** : pour joindre des données de géolocalisation GPS à la photo.



- Pour une meilleure réception du signal GPS, évitez de prendre des photos dans des lieux où le signal peut être limité, par exemple entre des bâtiments ou dans des zones de faible altitude, ou encore lorsque les conditions météorologiques sont mauvaises.
- Votre localisation est susceptible d'apparaître sur vos photos au moment où vous les publiez sur le Web. Pour empêcher l'affichage de ces données, désactivez le paramètre de balise de localisation.

- **Modes de prise de vue** : pour sélectionner un mode de prise de vue supplémentaire pour prendre des photos ou enregistrer des vidéos.
- **Emplac. de stockage** : pour sélectionner l'emplacement de stockage des photos. Cette option s'affiche uniquement si une carte mémoire est insérée.
- **Lancement rapide** : pour lancer l'appareil photo par une double pression rapide du bouton Allumer/Éteindre.



- La disponibilité de cette fonctionnalité dépend de votre zone géographique et de votre fournisseur de services.

- **Réinitialisation des paramètres** : pour réinitialiser les paramètres de l'appareil photo.
- **Nous contacter** : pour poser une question ou consulter la foire aux questions. Pour en savoir plus, consultez la rubrique [Samsung Members](#).
- **À propos de l'appareil photo** : pour voir la version logicielle et les mentions légales de l'appareil photo.

Galerie



Introduction

Affichez les photos et les vidéos stockées dans l'appareil. Vous pouvez aussi gérer les images et vidéos par album ou créer des histoires.

Afficher des photos

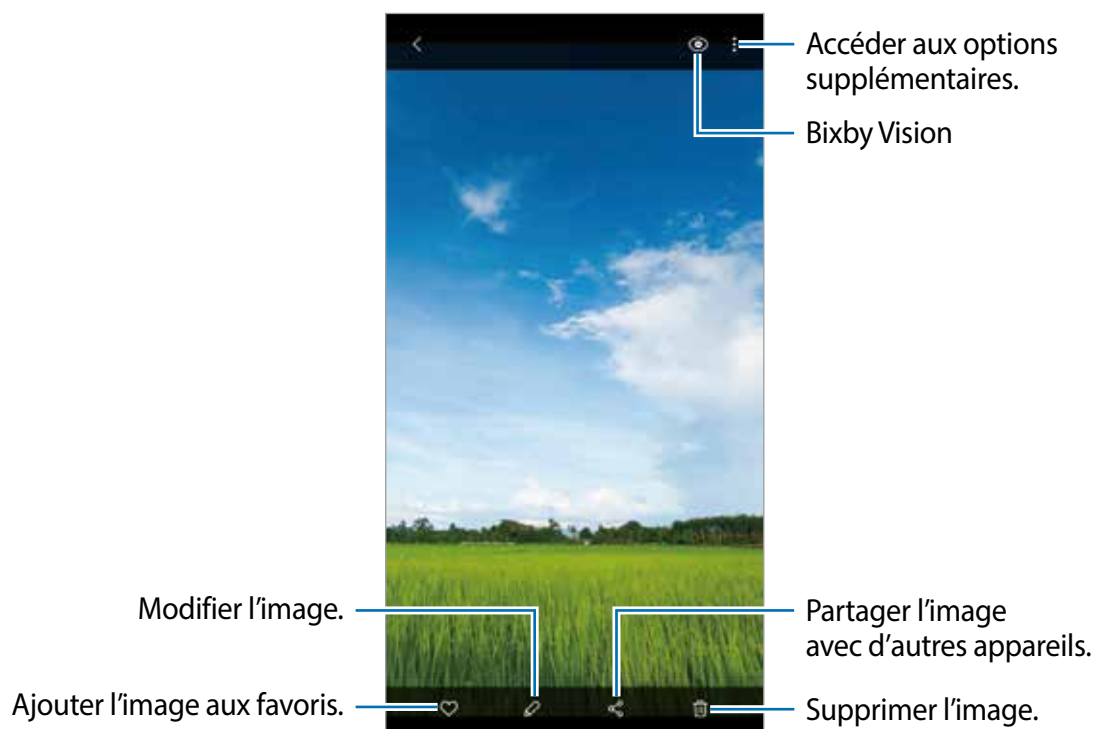
- 1 Lancez l'application **Galerie** et touchez **Photos**.
- 2 Sélectionnez une image.



Vous pouvez créer un film, une animation GIF ou un collage à partir de plusieurs images. Dans la liste, touchez  ou  → **Créer un fichier GIF** ou **Créer un collage**, puis sélectionnez les images.

Rechercher des images

Lancez l'application **Galerie** et touchez  pour afficher les images triées par catégorie, comme types ou lieux.

Pour rechercher des images en saisissant un mot-clé, touchez le champ de recherche.

Modifier l'arrière-plan des photos avec mise au point en direct (modèles Galaxy S9+ uniquement)

Vous pouvez modifier le niveau de flou de l'arrière-plan d'une photo prise avec une mise au point en direct. Si l'éclairage en arrière-plan apparaît avec des points flous, vous pouvez changer la forme du flou d'arrière-plan.

Lancez l'application **Galerie**, sélectionnez une photo prise avec une mise au point en direct, touchez **Modifier effet arrière-plan** pour modifier le niveau de flou ou changer la forme du flou d'arrière-plan.

Aperçu des photos prises avec la fonctionnalité Double capture (modèles Galaxy S9+ uniquement)

Vous pouvez voir les photos gros plan et les photos grand-angles prises avec la fonctionnalité Double capture.

Lancez l'application **Galerie**, sélectionnez une photo prise avec la fonctionnalité Double capture, et touchez **Gros plan** ou **Grand-angle**.

Visionner des vidéos

- 1 Lancez l'application **Galerie** et touchez **Photos**.
- 2 Sélectionnez une vidéo à lire.
- 3 Touchez **Lire la vidéo** pour lire la vidéo.

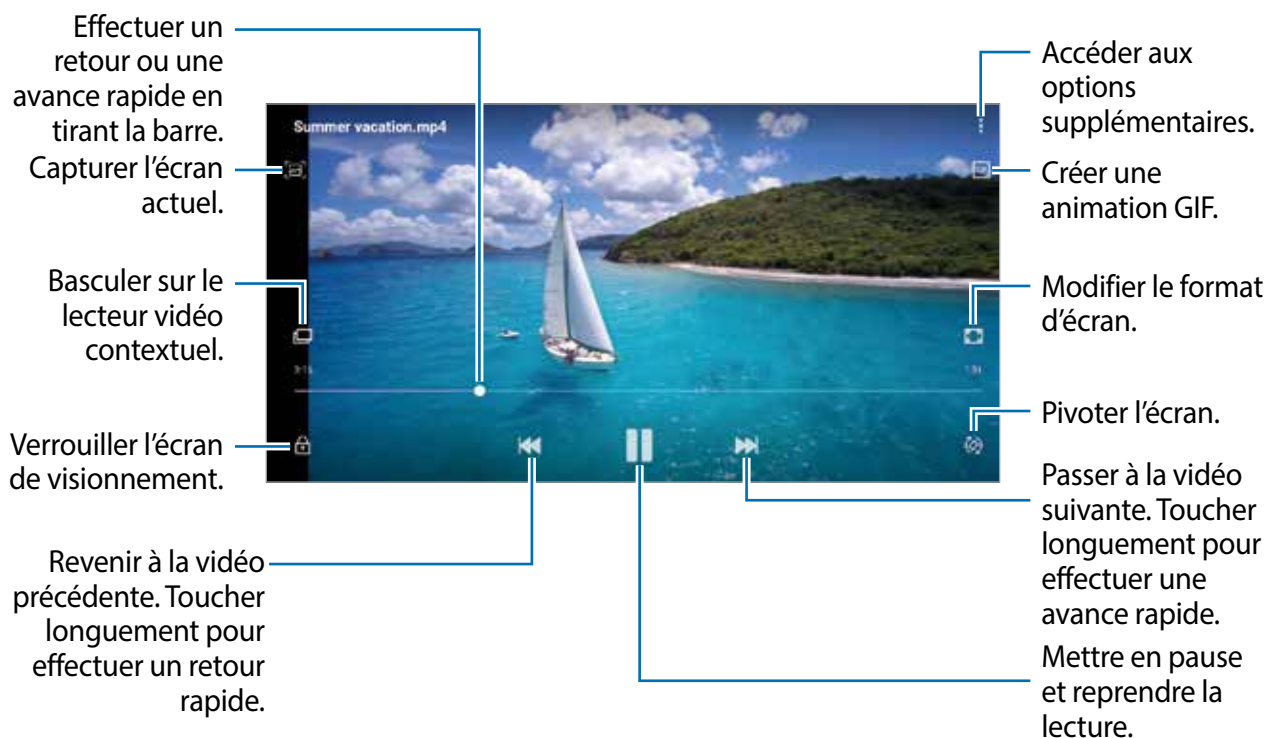

Balayez vers le haut ou le bas sur le côté gauche de l'écran de lecture pour régler la luminosité, ou balayez vers le haut ou le bas sur le côté droit de l'écran de lecture pour régler le volume.

Pour effectuer un retour ou une avance rapide, balayez l'écran de lecture vers la gauche ou la droite.

Utiliser la fonctionnalité Optimiseur de vidéo

Améliorez la qualité de l'image de vos vidéos afin de profiter de couleurs plus vives et plus brillantes et d'un son plus clair. Lancez l'application **Paramètres** et touchez **Fonctions avancées**, et touchez le bouton **Optimiseur de vidéo** pour activer la fonctionnalité.



- Cette fonctionnalité est offerte pour certaines applications seulement.
- L'utilisation de cette application augmentera la consommation d'énergie de la pile.

Afficher les détails des images et des vidéos

Vous pouvez afficher les détails d'un fichier, comme les personnes identifiées, le lieu et l'information de base. Si du contenu est automatiquement créé, comme une histoire ou un GIF, ce contenu apparaît également.

Lors de l'affichage de l'image ou dans l'écran d'aperçu de la vidéo, balayez vers le haut de l'écran. Les détails du fichier s'affichent.

Vous pouvez aussi voir le contenu associé en touchant l'information sur l'écran.

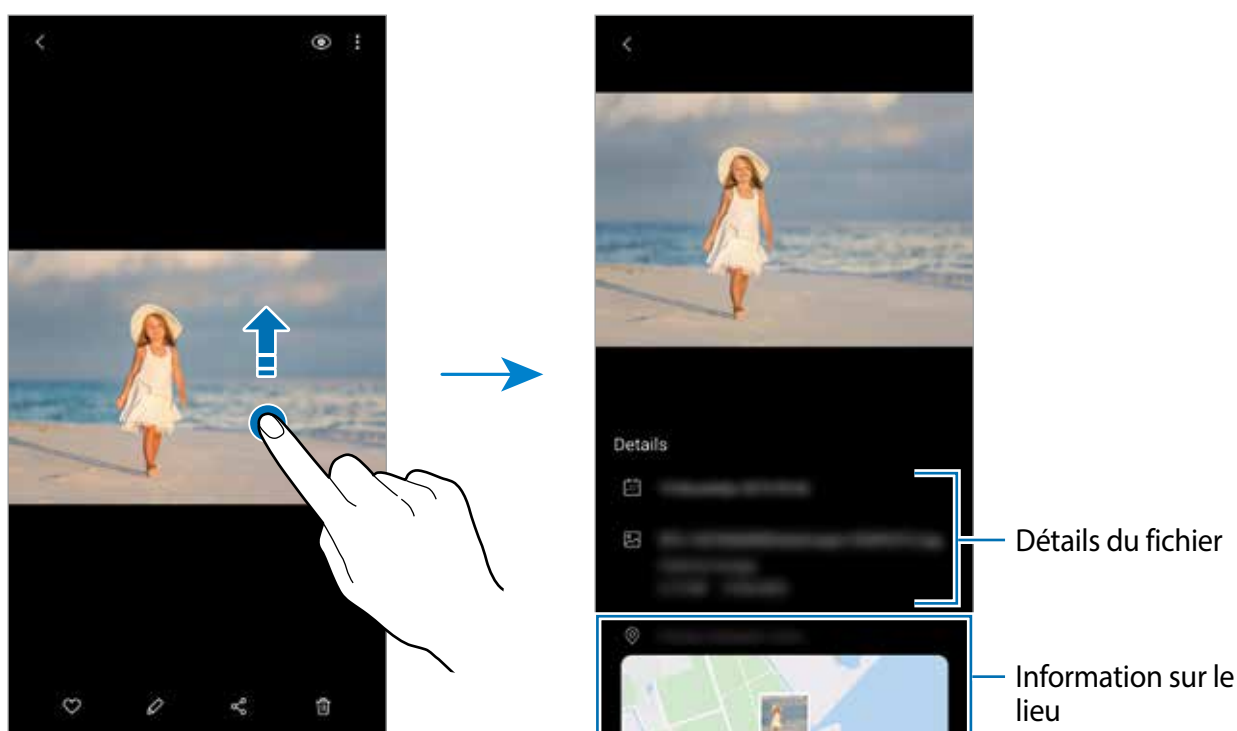

Afficher les photos ou les vidéos par catégorie

Vous pouvez afficher les photos et les vidéos par catégorie.

Lancez l'application **Galerie** et touchez **Photos** ou **Albums**, et sélectionnez une catégorie.

- **Vidéos** : pour afficher les vidéos enregistrées sur votre appareil.
- **Favoris** : pour afficher vos photos et vidéos favorites.
- **Récents** : pour afficher les photos ou vidéos récentes.
- **Suggérés** : pour afficher le contenu recommandé.

Visionner des albums

Vous pouvez visionner vos images et vidéos triées par dossier ou album.

Lancez l'application **Galerie** et touchez **Albums**, et sélectionnez un album.

Masquer les albums

Vous pouvez masquer les albums.



Vous ne pouvez pas masquer les albums créés par défaut, comme les albums **Camera** et **Screenshots**.

- 1 Lancez l'application **Galerie** et touchez **Albums**.
- 2 Touchez  → **Masquer ou afficher albums**.
- 3 Touchez le bouton de l'album à masquer.

Visionner des histoires

Lorsque vous capturez et sauvegardez des images et vidéos, l'appareil enregistre la date et l'information de localisation, trie les images et vidéos et crée une histoire. Pour créer des histoires automatiquement, vous devez capturer ou sauvegarder plusieurs images et vidéos.



Lancez l'application **Galerie** et touchez **Histoires**, et sélectionnez une histoire.

Créer des histoires

Créez des histoires selon différents thèmes.

- 1 Lancez l'application **Galerie** et touchez **Histoires**.
- 2 Touchez  → **Créer une histoire**.
- 3 Saisissez un titre pour l'histoire et touchez **CRÉER**.
- 4 Cochez les images ou les vidéos à inclure dans l'histoire et touchez **Terminé**.

Pour ajouter des images ou des vidéos à l'histoire, sélectionnez une histoire et touchez  → **Ajouter**.

Pour supprimer des images ou des vidéos de l'histoire, sélectionnez une histoire et touchez  → **Modifier**, cochez les images ou les vidéos à supprimer, et touchez  → **Supprimer de l'histoire**.

Supprimer des histoires

- 1 Lancez l'application **Galerie** et touchez **Histoires**.
- 2 Touchez longuement une histoire à supprimer et touchez **Suppr.**

Synchroniser les images et les vidéos

Lorsque vous synchronisez l'application **Galerie** avec Samsung Cloud, les photos et les vidéos que vous prenez sont également enregistrées dans Samsung Cloud. Vous pouvez voir les images et les vidéos enregistrées dans Samsung Cloud dans l'application **Galerie** de différents appareils.

Lancez l'application **Galerie**, touchez  → **Paramètres**, et touchez le bouton **Synchronisation avec le nuage** pour activer la fonctionnalité. L'application **Galerie** et Samsung Cloud seront synchronisées.

Supprimer des images ou des vidéos

- 1 Lancez l'application **Galerie**.
- 2 Sélectionnez une photo ou une vidéo à supprimer.
Pour supprimer plusieurs photos ou vidéos, touchez longuement un fichier dans la liste, et cochez les photos et les vidéos à supprimer.
- 3 Touchez  ou **Suppr.**

Utiliser la corbeille

Vous pouvez conserver les images et les vidéos supprimées dans la corbeille. Les fichiers y seront supprimés après un certain temps.

Lancez l'application **Galerie**, touchez  → **Paramètres**, et touchez le bouton **Corbeille** pour activer la fonctionnalité.

Pour afficher les fichiers dans la corbeille, lancez l'application **Galerie**, touchez  → **Corbeille**.

AR EMOJI

Introduction

Créez un Mon Emoji qui vous ressemble, et prenez des photos ou enregistrez des vidéos à l'aide de mon Emoji, de personnages Emojji, ou de symboles.

Vous pouvez personnaliser l'apparence de Mon Emoji, comme la forme du visage ou le type de coiffure, et décorer Mon Emoji avec divers accessoires. Vous pouvez imiter vos expressions de façon amusante à l'aide de Mon Emoji lors de vos conversations.



Mes Emojis



Personnage Emojis

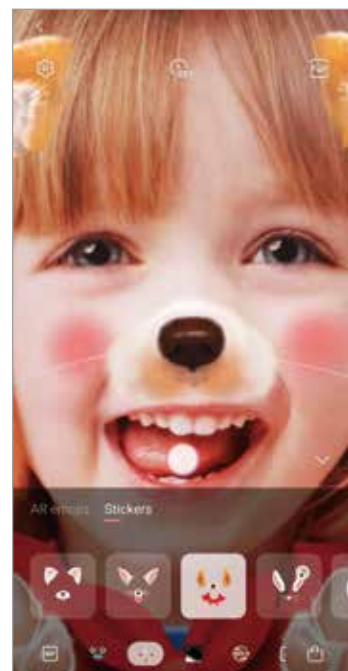

Symboles

Créer Mon Emoji

Créez un Mon Emoji qui vous ressemble. Les symboles Mon Emoji avec diverses expressions sont automatiquement créés.

- 1 Lancez l'application **Appareil photo**, touchez **PLUS** dans la liste des modes de prise de vue, et touchez **AR EMOJI** → **Créer Mon Emoji**.
- 2 Placez votre visage face à l'écran et touchez  pour prendre une photo.
- 3 Sélectionnez le genre et le groupe d'âge de Mon Emoji et touchez **Suivant**.
- 4 Décorez Mon Emoji et touchez **Suivant**.
- 5 Touchez **Terminé**.

Le Mon Emoji et les symboles Mon Emoji sont maintenant créés. Vous pouvez voir les symboles Mon Emoji sur l'écran Studio Mon Emoji. Pour en savoir plus, consultez la rubrique [Symboles Mon Emoji](#).

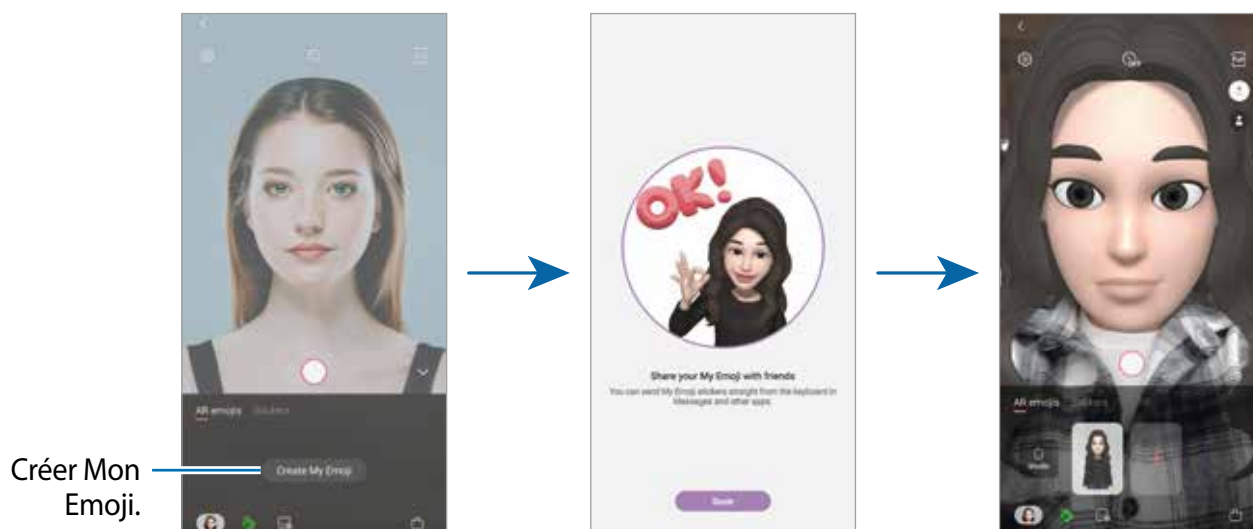

Vous pouvez utiliser la fonctionnalité **AR EMOJI** avec les objectifs avant et arrière. Si vous utilisez l'objectif arrière, l'appareil basculera automatiquement sur l'objectif avant. Pour basculer entre les objectifs, balayez vers le haut ou vers le bas de l'écran d'aperçu.

Supprimer Mon Emoji

Lancez l'application **Appareil photo**, touchez **PLUS** dans la liste des modes de prise de vue, et touchez **AR EMOJI**. Touchez longuement le Mon Emoji à supprimer et touchez . Le Mon Emoji et les symboles Mon Emoji sont supprimés.

Personnaliser Mon Emoji

Modifiez ou décorez un Mon Emoji sur l'écran Studio Mon Emoji après le téléchargement de divers éléments depuis AR World. Vous pouvez également ajouter des symboles Mon Emoji.



Les options offertes peuvent varier en fonction de votre zone géographique et votre fournisseur de services.

Studio Mon Emoji

Lancez l'application **Appareil photo**, touchez **PLUS** dans la liste des modes de prise de vue, et touchez **AR EMOJI** → **Studio**. L'écran Studio Mon Emoji apparaît.

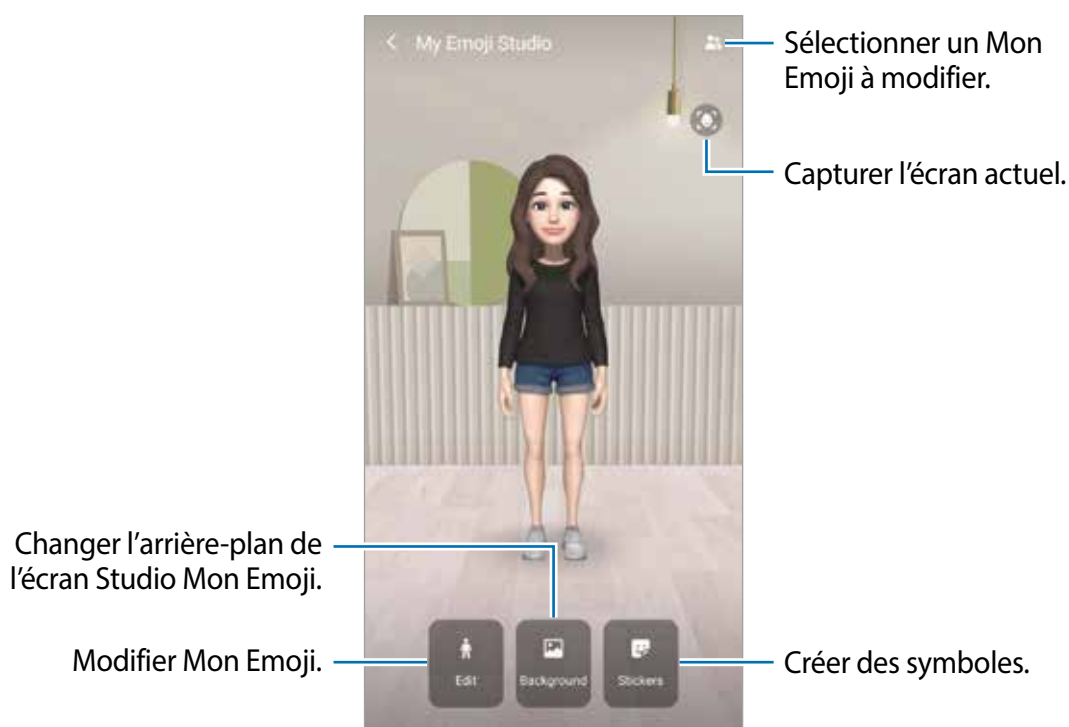

Modifier Mon Emoji

Modifiez un Mon Emoji ou changez l'arrière-plan de Studio Mon Emoji.

Dans Studio Mon Emoji, touchez **Modifier** ou **Arrière-plan**.

Symboles Mon Emoji

Créez vos propres symboles avec les expressions faciales et actions de Mon Emoji. Vous pouvez utiliser les symboles Mon Emoji lorsque vous envoyez des messages ou sur les réseaux sociaux.

Afficher les symboles Mon Emoji

Dans Studio Mon Emoji, touchez **Symboles**. Vous pouvez voir les symboles Mon Emoji.



Créer vos propres symboles

Créez vos symboles Mon Emoji.

- 1 Dans Studio Mon Emoji, touchez **Symboles** → **Créer symbole perso..**
- 2 Modifiez les symboles comme vous le souhaitez.
 - 🗨️ : pour ajouter des symboles.
 - 🖼️ : pour sélectionner un arrière-plan pour le symbole.
 - 😊 : pour sélectionner une expression faciale.
 - 🧑 : pour sélectionner une action.
 - T : pour saisir du texte.
 - 🖌️ : pour écrire ou dessiner sur les symboles.
- 3 Touchez **Enregistrer**.

Utiliser des symboles Mon emoji dans une conversation

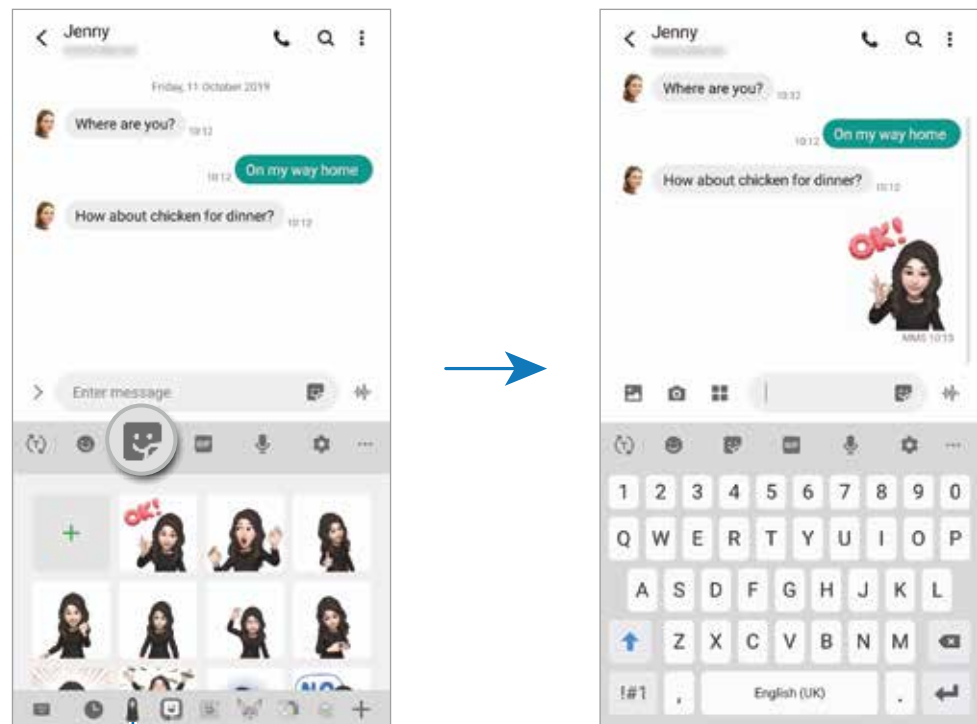

Vous pouvez utiliser les symboles Mon Emoji lorsque vous envoyez des messages ou sur les réseaux sociaux. Voici un exemple d'utilisation des symboles Mon Emoji dans l'application **Messagerie**.

- 1 Lorsque vous rédigez un message dans l'application **Messagerie**, touchez  sur le clavier Samsung.
- 2 Touchez l'icône Mon emoji.
- 3 Sélectionnez l'un des symboles Mon Emoji.
Le symbole Mon emoji est inséré dans la conversation.



Icône Mon Emoji

Supprimer les symboles Mon emoji

Sur le clavier Samsung, touchez  →  au bas du clavier. Sélectionnez les symboles Mon emoji à supprimer et touchez **Supprimer**.

Capter des photos ou des vidéos avec Mon Emoji

Créez de drôles de photos et vidéos avec Mon Emoji à partir de divers modes de prise de vue.



Masque





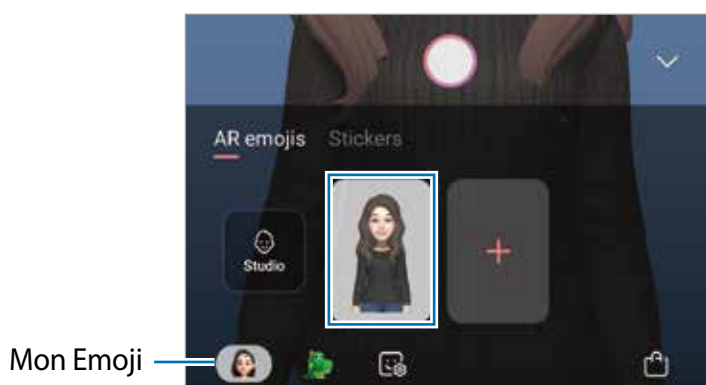

Basique

- 1 Lancez l'application **Appareil photo**, touchez **PLUS** dans la liste des modes de prise de vue, et touchez **AR EMOJI**.
- 2 Sélectionnez un Mon Emoji à utiliser.



- 3 Sélectionnez un mode.

-  (**Masque**) : Un masque Mon Emoji est superposé sur votre visage.
-  (**Basique**) : Mon Emoji imite vos expressions faciales.

- 4 Touchez  pour prendre une photo, ou balayez vers la gauche sur l'écran d'aperçu et touchez  pour enregistrer une vidéo.



Vous pouvez voir et partager les photos et les vidéos dans **Galerie**.

Capter des photos ou des vidéos avec des personnages Emoji ou des symboles

Les personnages Emoji imitent vos expressions faciales. Vous pouvez également appliquer des effets qui suivent votre visage.

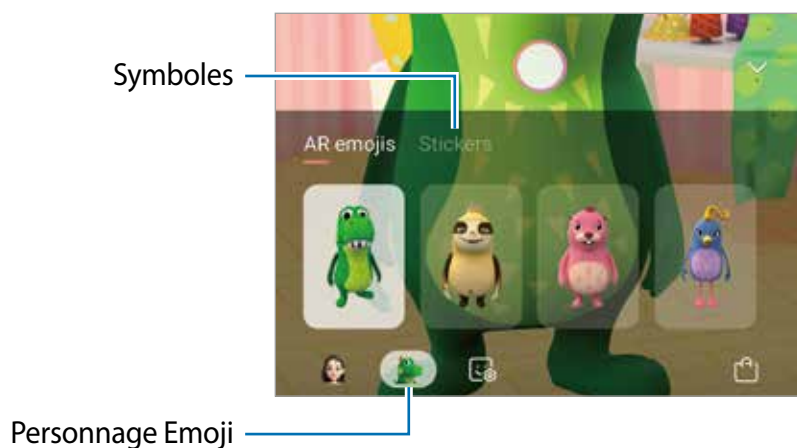
- 1 Lancez l'application **Appareil photo**, touchez **PLUS** dans la liste des modes de prise de vue, et touchez **AR EMOJI**.
- 2 Sélectionnez un personnage Emoji, ou touchez **Symboles** et sélectionnez un symbole à utiliser.



- 3 Touchez  pour prendre une photo, ou balayez vers la gauche sur l'écran d'aperçu et touchez  pour enregistrer une vidéo.

Vous pouvez voir et partager les photos et les vidéos dans **Galerie**.

Écran Always On Display

Vous pouvez toujours voir certaines informations, comme l'heure ou votre agenda, et contrôler l'écoute de la musique, même si l'écran est éteint.

Vous pouvez aussi voir les notifications, comme les nouveaux messages et les appels manqués.



La luminosité de l'écran Always On Display peut changer automatiquement selon les conditions d'éclairage.

Configurer l'affichage de l'écran Always On Display

Vous pouvez choisir la façon d'afficher l'écran Always On Display. Il peut s'afficher en continu ou seulement s'afficher lorsque vous touchez l'écran alors qu'il est éteint. Vous pouvez également définir la durée d'affichage de l'écran Always On Display.

Lancez l'application **Paramètres**, touchez **Écran verrouillé** → **Always On Display**, et sélectionnez le mode désiré.

- **Appui pour afficher** : L'écran Always On Display est actif pendant 10 secondes lorsque vous touchez l'écran.
- **Affichage permanent** : L'écran Always On Display est actif de façon permanente.
- **Affichage selon le programme** : L'écran Always On Display est actif selon le programme défini. Touchez **Définition du programme** pour définir l'heure de début et de fin.

Ouvrir une notification sur l'écran Always On Display

Lorsque vous recevez un message, un appel manqué ou des notifications d'application, des icônes de notification apparaissent sur l'écran Always On Display. Touchez deux fois une icône de notification pour afficher la notification.

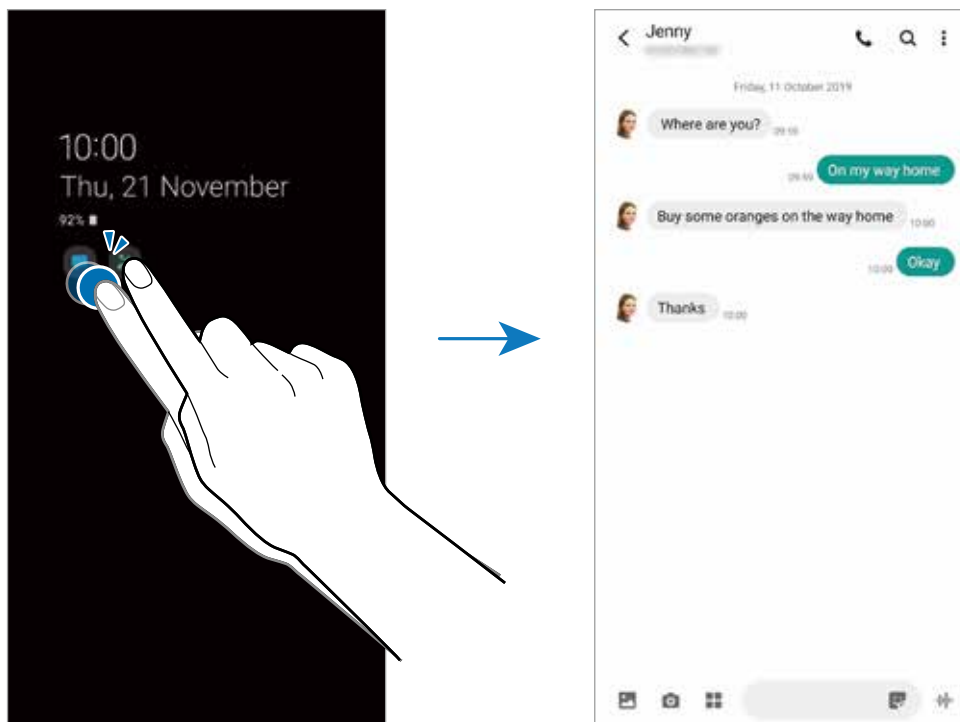

Si l'écran est verrouillé, vous devez le déverrouiller pour afficher les notifications.

Contrôler la lecture de la musique sur l'écran Always On Display

Vous pouvez contrôler la lecture de la musique sur l'écran Always On Display.

- 1 Lancez l'application **Paramètres**, touchez **Écran verrouillé** → **FaceWidgets**, et touchez le bouton **Musique** pour activer la fonctionnalité.
- 2 Pour contrôler la lecture de la musique sur l'écran Always On Display, touchez deux fois l'horloge.
- 3 Balayez vers la gauche ou la droite sur l'horloge pour déplacer les commandes de la musique.
- 4 Touchez les icônes pour contrôler la lecture de la musique.

Afficher une image sur l'écran Always On Display

- 1 Lancez l'application **Paramètres**, touchez **Écran verrouillé** → **Style d'horloge** → **Always on Display**.
- 2 Tirez la liste de types vers la gauche et sélectionnez le type avec une image.
- 3 Touchez **+** et sélectionnez une image.
Pour insérer une animation GIF, touchez **GIF** et sélectionnez un fichier.
- 4 Touchez **Terminé**.

Désactiver l'écran Always On Display

Lancez l'application **Paramètres**, touchez **Écran verrouillé**, et touchez le bouton **Always On Display** pour désactiver la fonctionnalité.

Écran latéral

Introduction

Vous pouvez facilement accéder à vos applications favorites et aux fonctionnalités depuis les panneaux latéraux.

Utiliser les panneaux latéraux

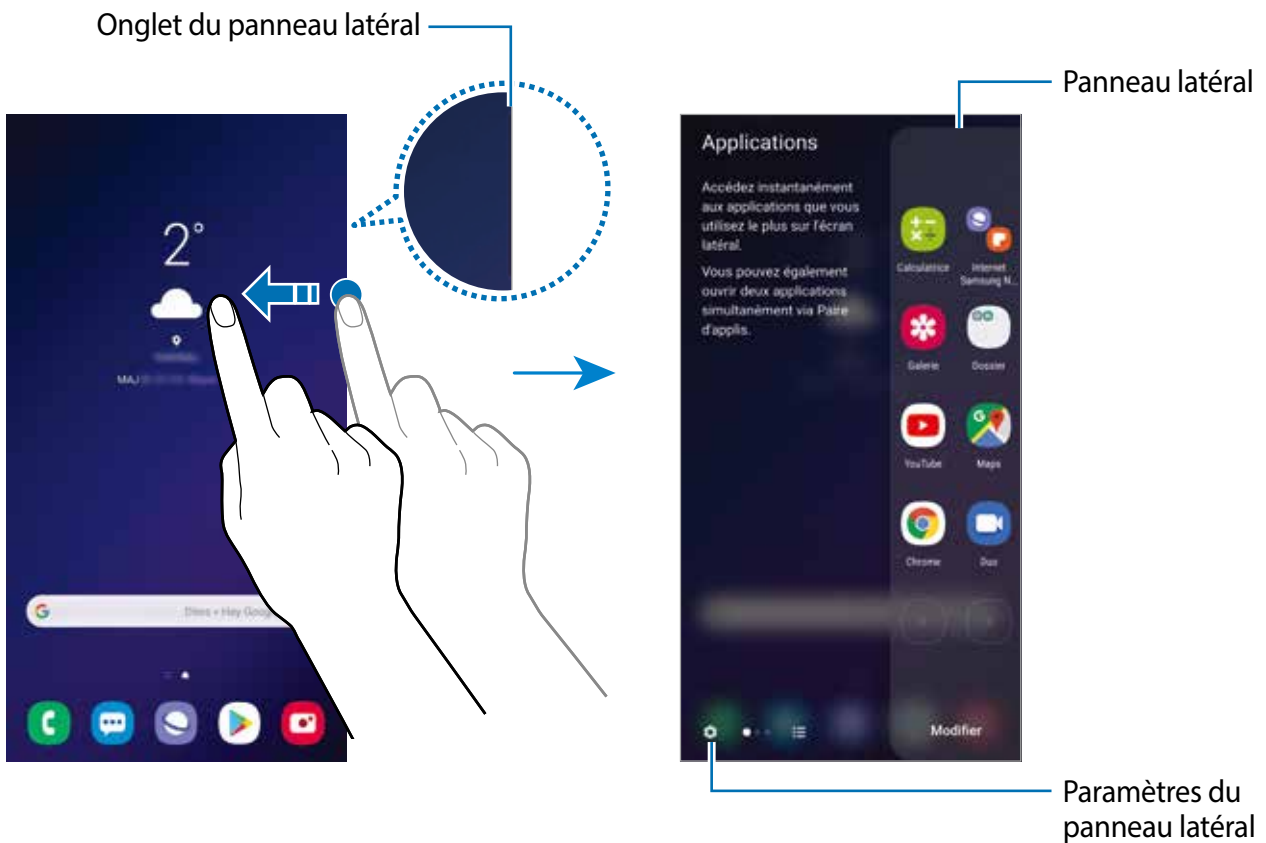

Tirez l'onglet de l'écran latéral vers le centre de l'écran.

Si l'onglet de l'écran latéral n'apparaît pas, lancez l'application **Paramètres**, touchez **Affichage** → **Écran latéral**, puis touchez le bouton **Volets écran latéral** pour activer la fonctionnalité.





Modifier les panneaux latéraux

Sélectionnez les panneaux à afficher sur l'écran latéral ou modifiez-les.

- 1 Tirez l'onglet de l'écran latéral vers le centre de l'écran.
- 2 Touchez  pour ouvrir l'écran des paramètres de l'écran latéral.
- 3 Cochez les panneaux latéraux à afficher.
Pour modifier un panneau, touchez **Modifier**.
Pour télécharger des panneaux supplémentaires, touchez **Galaxy Store**.
Pour réorganiser les panneaux, touchez  → **Réorganiser** et tirez  vers un nouvel emplacement.

Configurer l'onglet de l'écran latéral

Vous pouvez modifier l'emplacement, la taille, la transparence et les paramètres de vibration de l'onglet.



Tirez l'onglet de l'écran latéral vers le centre de l'écran. Puis touchez  →  → **Paramètres de l'onglet**.

Panneau latéral Applications favorites

Lancez rapidement des applications fréquemment utilisées.

- 1 Tirez l'onglet de l'écran latéral vers le centre de l'écran.
- 2 Dans le panneau latéral Applications favorites, sélectionnez une application à lancer.

Modifier le panneau latéral Applications favorites

- Pour ajouter une application, touchez  dans le panneau et touchez l'application voulue dans la liste des applications.
- Pour créer un dossier dans le panneau, touchez  dans le panneau, touchez longuement une application dans la liste des applications, et tirez-la au-dessus d'une autre application dans le panneau latéral Applications favorites.
- Pour supprimer une application, touchez longuement l'application à supprimer et tirez-la vers l'icône **Retirer** au haut de l'écran.
- Pour modifier l'ordre des applications, touchez longuement une application et tirez-la vers son nouvel emplacement.



Vous pouvez aussi modifier le panneau latéral Applications favorites en touchant **Modifier**.

Ajouter une paire d'applications

Ajoutez deux applications couramment utilisées, comme un lecteur vidéo et une application de messagerie, dans le panneau latéral Applications favorites afin de les lancer simultanément dans un écran multifenêtre d'une simple touche. Pour en savoir plus sur l'écran multifenêtre, reportez-vous à la rubrique [Écran multifenêtre](#).

- 1 Tirez l'onglet de l'écran latéral vers le centre de l'écran.
- 2 Dans le panneau latéral Applications favorites, touchez  → **Créer paire d'applis**.
- 3 Sélectionnez deux applications dans la liste.
La première application apparaîtra en haut et la deuxième application apparaîtra en bas lorsque vous les ouvrez dans un écran multifenêtre.
- 4 Touchez **OK**.

Notification lumineuse de l'écran latéral

Vous pouvez régler l'appareil de façon à activer les écrans latéraux et afficher une fenêtre contextuelle lorsque vous recevez des notifications, comme de nouveaux messages.

Lorsque la fenêtre contextuelle apparaît pendant l'utilisation d'une application, tirez la fenêtre vers le bas pour afficher le contenu et exécuter les actions possibles.

Gérer les notifications affichées sur l'écran latéral

- 1 Lancez l'application **Paramètres**, touchez **Affichage** → **Écran latéral** → **Notification lumineuse** et touchez le bouton pour activer la fonctionnalité.
- 2 Touchez **Choix des applications** et touchez les boutons près des applications dont vous souhaitez voir les notifications sur l'écran latéral.



Certains types de notification peuvent ne pas s'afficher sur l'écran latéral.

Afficher les notifications dans une fenêtre contextuelle

Lorsque vous recevez une notification lumineuse, vous pouvez rapidement voir son contenu et exécuter les actions possibles en ouvrant une fenêtre contextuelle. Par exemple, si vous recevez un message pendant que vous visionnez une vidéo ou que vous jouez à un jeu, vous pouvez voir le message et y répondre sans avoir à changer d'écran.

Lorsque vous recevez une notification lumineuse pendant l'utilisation d'une application, tirez la notification vers le bas de l'écran.

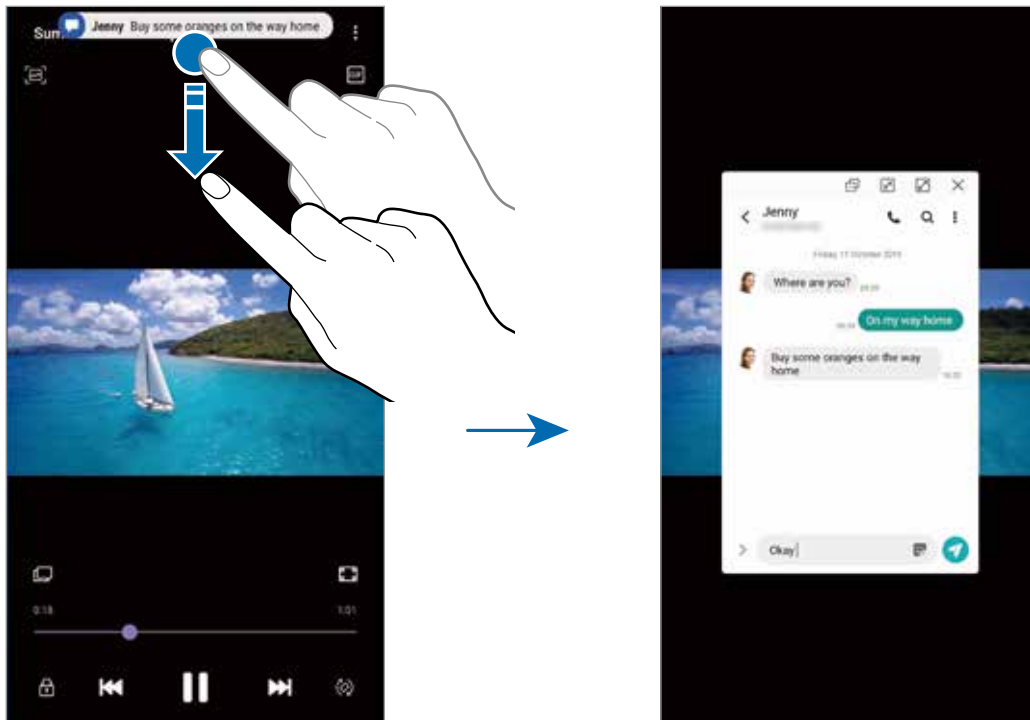

Cette fonctionnalité n'est offerte que pour les applications prenant en charge la fonction Multifenêtre et la fonctionnalité Notification lumineuse. Pour voir la liste des applications prises en charge, lancez l'application **Paramètres**, touchez **Affichage** → **Écran latéral** → **Notification lumineuse** → **Choix des applications**.

Fonction multifenêtre

Introduction

La fonction multifenêtre vous permet d'exécuter deux applications en même temps sur l'écran multifenêtre. Vous pouvez aussi exécuter plusieurs applications simultanément dans l'affichage contextuel.



Il est possible que certaines applications ne soient pas compatibles avec cette fonctionnalité.



Écran multifenêtre



Affichage contextuel

Écran multifenêtre

1 Touchez le bouton Applis récentes pour ouvrir la liste des applications récemment utilisées.

2 Balayez l'écran vers la gauche ou la droite, puis touchez l'icône d'une application, et touchez **Ouvrir en affichage fractionné**.

L'application sélectionnée démarre dans la fenêtre du haut.

3 Dans la fenêtre du bas, balayez vers la gauche ou la droite pour sélectionner une autre application.

Pour lancer une application n'apparaissant pas dans la liste des applications récentes, touchez le bouton Accueil ou le bouton Retour et sélectionnez l'application voulue.

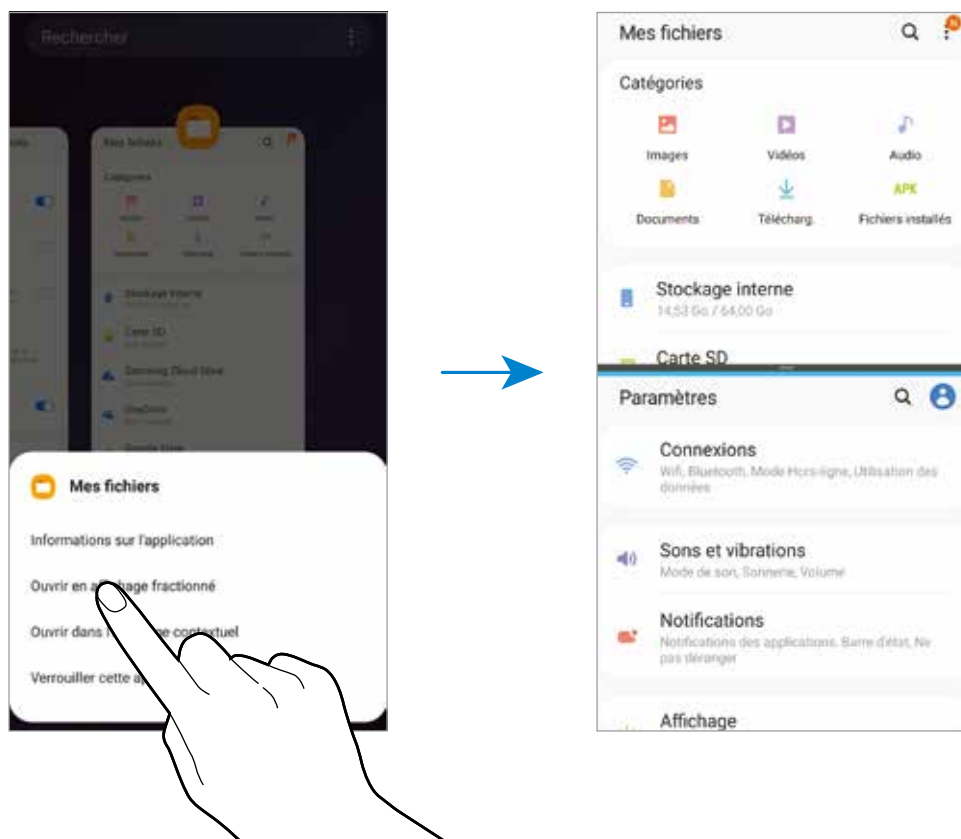

Ajuster la taille des fenêtres

Tirez la barre située entre les fenêtres vers le haut ou le bas pour ajuster la taille des fenêtres.

Si vous tirez la barre entre les fenêtres d'application vers le haut ou le bas de l'écran, la fenêtre s'agrandit.

Affichage contextuel

- 1 Touchez le bouton **Appis récentes** pour ouvrir la liste des applications récemment utilisées.
- 2 Balayez vers la gauche ou la droite, vers la gauche ou la droite, puis touchez l'icône d'une application, et touchez **Ouvrir dans l'affichage contextuel**.

L'écran de l'application apparaît dans une fenêtre contextuelle.

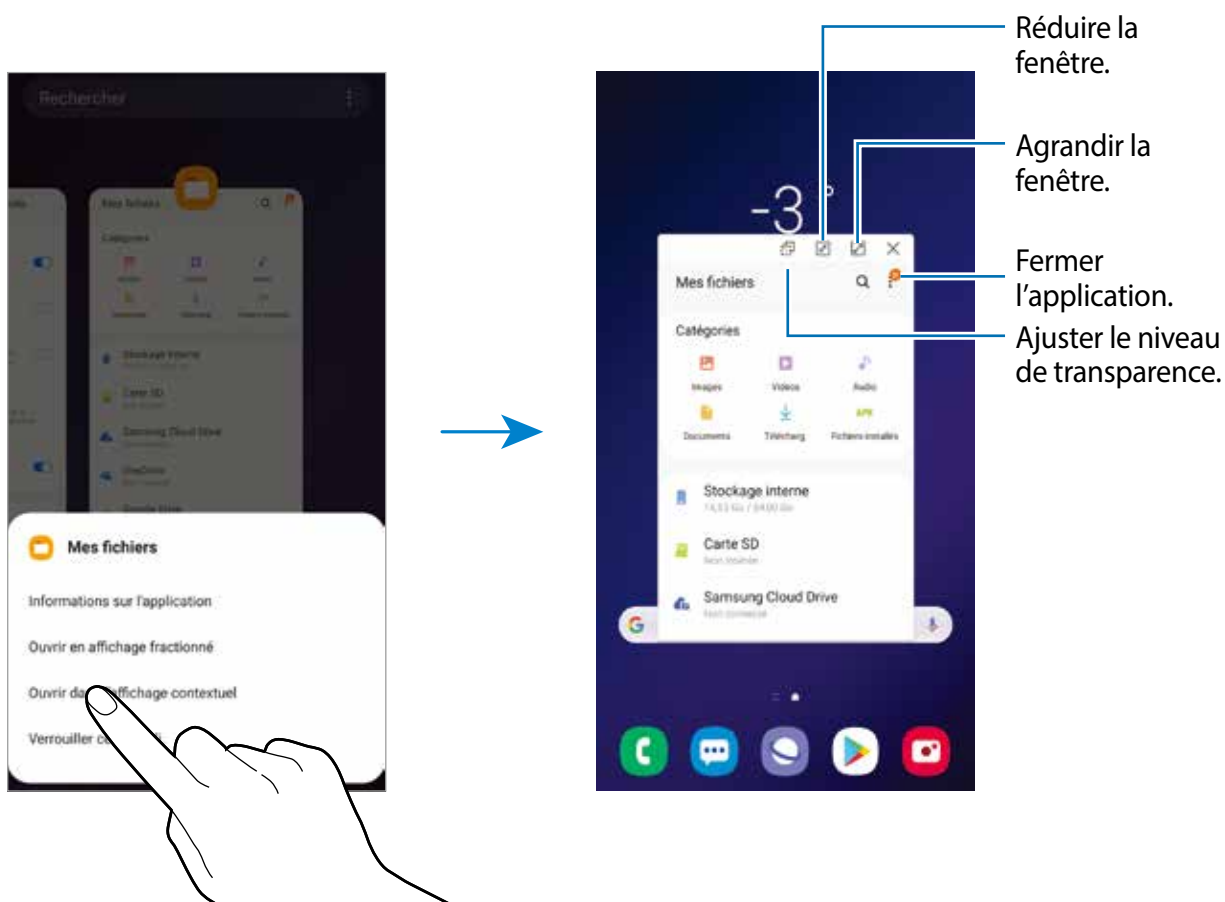

Déplacer les fenêtres contextuelles

Pour déplacer une fenêtre contextuelle, touchez la barre d'outils de la fenêtre et tirez-la vers son nouvel emplacement.

Samsung Pay

Introduction

Enregistrez les cartes souvent utilisées dans Samsung Pay, un service de paiement mobile, afin de faire des paiements rapides de façon sécuritaire. Samsung Pay prend en charge les connexions MST (magnetic secure transmission) et NFC (near field communication) pour effectuer des paiements au moyen de lecteurs de carte de crédit standards.

Pour en savoir davantage sur les cartes prenant en charge cette fonctionnalité, rendez-vous à www.samsung.com/samsung-pay.



- Vous devez vous connecter à votre compte Samsung et enregistrer vos données biométriques pour utiliser cette fonctionnalité. Pour en savoir plus, consultez les rubriques [Compte Samsung](#), [Reconnaissance des empreintes](#) et [Reconnaissance des iris](#).
- Le paiement avec Samsung Pay peut requérir une connexion à un réseau Wifi ou mobile selon votre zone géographique.
- La disponibilité de cette application et de ses fonctionnalités dépend de votre zone géographique et de votre fournisseur de services.
- Les procédures de configuration initiale et d'enregistrement de la carte varient selon votre zone géographique et votre fournisseur de services.
- La transmission magnétique sécurisée (MST) peut ne pas être prise en charge dans votre région.

Configurer Samsung Pay

Lorsque vous utilisez cette appli pour la première fois, ou après avoir effectué une réinitialisation des données, suivez les instructions qui s'affichent à l'écran pour procéder à la configuration initiale.

- 1 Lancez l'application **Samsung Pay**.
- 2 Connectez-vous à votre compte Samsung.
- 3 Lisez et acceptez les conditions d'utilisation.
- 4 Enregistrez votre empreinte ou vos iris que vous utiliserez pour effectuer les paiements.
- 5 Créez un NIP que vous utiliserez pour effectuer les paiements.



Ce NIP sera utilisé pour vérifier les diverses actions dans Samsung Pay, comme l'exécution du paiement ou le déverrouillage de l'application.

Enregistrer des cartes

Vous pouvez facilement enregistrer des cartes en capturant leur image avec l'appareil photo.



Vous pouvez vérifier la liste des cartes prenant en charge cette fonctionnalité sur le site Web de Samsung Pay (www.samsung.com/samsung-pay).

Lancez l'application **Samsung Pay** et suivez les instructions qui s'affichent à l'écran pour compléter l'enregistrement de votre carte.

Effectuer un paiement

- 1 Touchez longuement une image de carte au bas de l'écran et tirez-la vers le haut. Vous pouvez aussi lancer l'application **Samsung Pay**.

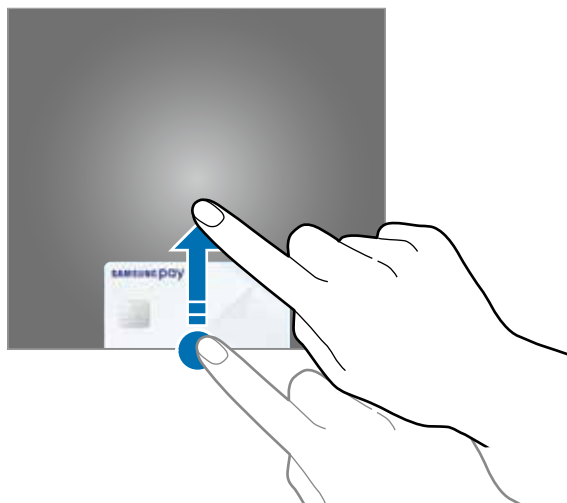

- 2 Depuis la liste de cartes, glissez un doigt vers la gauche ou la droite et sélectionnez une carte.

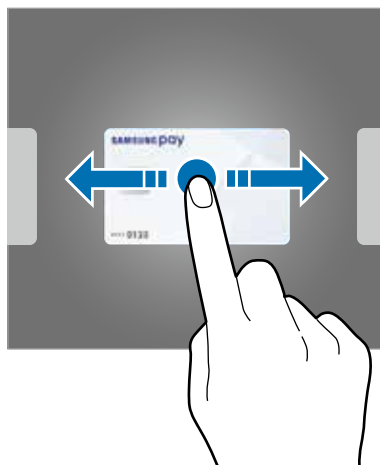

- 3 Scannez votre empreinte.
Vous pouvez aussi saisir le NIP de paiement défini lors de la configuration de Samsung Pay.
- 4 Posez le dos de votre appareil sur le lecteur de carte.
Lorsque le lecteur de carte reconnaît l'information de la carte, le paiement est traité.



- Certains paiements peuvent ne pas être traités selon la connexion réseau.
- La méthode de vérification des paiements varie selon les lecteurs de carte.

Annuler un paiement

Vous pouvez annuler un paiement en vous rendant au commerce où vous avez effectué le paiement.

Depuis la liste de cartes, balayez vers la gauche ou la droite pour sélectionner la carte utilisée. Suivez les instructions qui s'affichent à l'écran pour procéder à l'annulation du paiement.

Samsung Health

Introduction

Cette application permet de gérer votre état de santé et votre mise en forme. Définissez des objectifs de remise en forme, effectuez un suivi régulier et vérifiez vos progrès. Vous pouvez aussi comparer votre nombre de pas avec les utilisateurs Samsung Health, lancer des défis à vos amis et consulter des astuces relatives à la santé.

Utiliser Samsung Health

Lancez l'application **Samsung Health**. Lorsque vous utilisez cette appli pour la première fois, ou après avoir effectué une réinitialisation des données, suivez les instructions qui s'affichent à l'écran pour procéder à la configuration.



La disponibilité de certaines fonctionnalités varie selon votre zone géographique.

Pour ajouter des éléments dans l'écran d'accueil Samsung Health, touchez **Gérer les éléments** au bas de la liste des dispositifs de suivi, et touchez  sur les éléments à ajouter.



Partage

Ensemble vous permet de définir des objectifs de nombre de pas et de vous comparer avec vos amis. Vous pouvez inviter des amis à marcher, définir des objectifs de pas, relever des défis et afficher votre classement.



Depuis l'écran Samsung Health, touchez **Partage**.

Pas

L'appareil compte le nombre de pas que vous faites et mesure la distance parcourue.

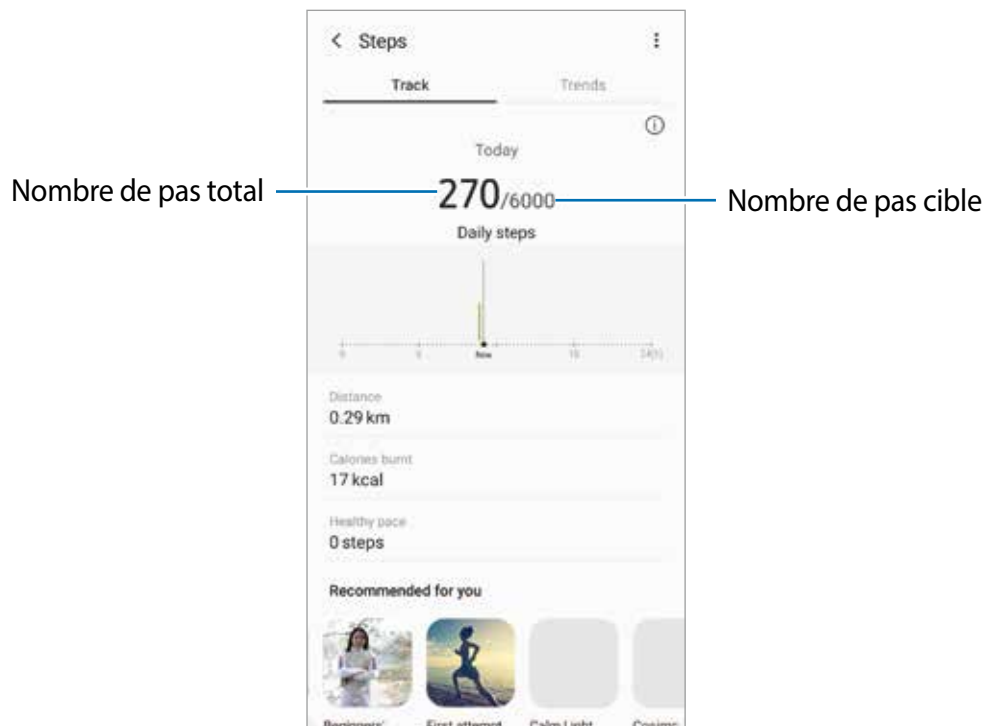
Depuis l'écran Samsung Health, touchez le dispositif de suivi des pas.



- L'affichage du nombre de pas parcourus n'est pas instantané, un délai peut se produire entre l'exécution de vos pas et l'affichage du nombre de pas parcourus. Un bref délai peut être observé avant que la fenêtre contextuelle vous indique que vous avez atteint votre objectif.
- Si vous utilisez l'indicateur du nombre de pas parcourus lorsque vous vous trouvez dans une voiture ou un train, les vibrations peuvent avoir un effet sur le calcul du nombre de pas.
- Vous pouvez vérifier votre nombre de pas actuels sur le panneau de notifications. Pour désactiver les notifications, depuis l'écran d'accueil Samsung Health, touchez  →  → **Notifications**, dans **Catégories**, touchez le bouton **Pas** pour désactiver cette fonction.

Fréquence cardiaque

Mesurez et enregistrez votre fréquence cardiaque.



Le dispositif de suivi de fréquence cardiaque a été conçu uniquement à des fins de mise en forme et à titre d'information, mais ne saurait être utilisé pour diagnostiquer une maladie ou une pathologie, ou pour guérir, soulager, traiter ou prévenir une maladie.

Respectez les consignes suivantes avant de mesurer votre fréquence cardiaque :

- Faites une pause de 5 minutes avant de prendre les mesures.
- Si la mesure obtenue est très différente de la mesure attendue, faites une pause de 30 minutes puis recommencez la mesure.
- En hiver ou par temps froid, restez au chaud pour mesurer la fréquence cardiaque.
- La consommation de cigarettes ou d'alcool avant la prise des mesures peut affecter les résultats obtenus pour votre fréquence cardiaque.
- Évitez de parler, bâiller ou respirer profondément lors de la mesure de la fréquence cardiaque. Ces actions risquent d'entraîner la prise de mesures inexactes de la fréquence cardiaque.
- Les mesures de la fréquence cardiaque peuvent varier selon la méthode de mesure et l'environnement ambiant.
- Si le capteur de fréquence cardiaque ne fonctionne pas, vérifiez qu'aucun obstacle ne gêne le capteur. Si le dysfonctionnement du capteur de fréquence cardiaque persiste, contactez un centre de services après-ventes Samsung.

- 1 Depuis l'écran Samsung Health, touchez **Mesurer** dans le champ du dispositif de suivi de fréquence cardiaque pour commencer à mesurer votre fréquence cardiaque.
- 2 Posez un doigt sur le capteur de fréquence cardiaque au dos de votre appareil.

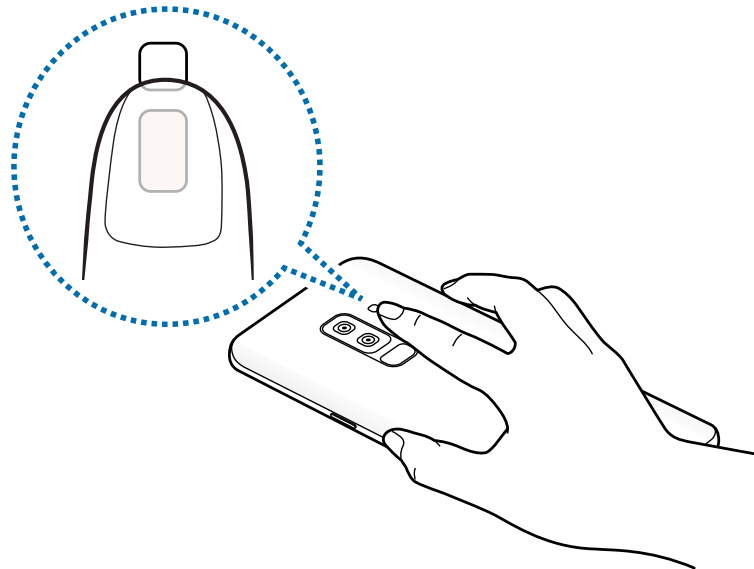

- 3 Au bout d'un moment, votre fréquence cardiaque s'affiche à l'écran. Retirez votre doigt du capteur.

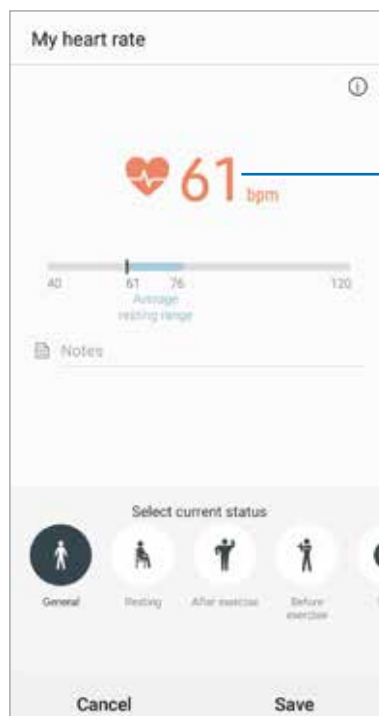

— Votre fréquence cardiaque

Informations complémentaires

- L'appli Samsung Health a été conçue uniquement à des fins de mise en forme et de bien-être. Elle ne saurait être utilisée pour diagnostiquer une maladie ou une pathologie, ou pour guérir, soulager, traiter ou prévenir une maladie.
- La disponibilité des fonctions et applications téléchargeables Samsung Health peut varier d'un pays à l'autre en fonction de la législation et des réglementations en vigueur. Vous pouvez vérifier les fonctions et applications offertes dans votre région avant de l'utiliser.
- Les services et les applications Samsung Health offerts peuvent être modifiés ou annulés sans préavis.
- Les données sont recueillies aux seules fins de fournir un service que vous avez demandé, dont la transmission d'informations supplémentaires pour améliorer votre bien-être, de données de synchronisation, d'analyses de données et de statistiques, ou pour développer et offrir de meilleurs services. (Mais, si vous vous connectez sur votre compte Samsung depuis Samsung Health, vos données peuvent être enregistrées sur le serveur pour être sauvegardées.) Les données personnelles peuvent être conservées à cette fin. Vous pouvez supprimer les données personnelles sauvegardées par l'application Samsung Health à l'aide de l'option Effacement données personnelles dans le menu Paramètres. Pour supprimer des données partagées sur vos réseaux sociaux ou transférées vers des systèmes de stockage, vous devez les supprimer séparément.
- Vous pouvez partager et/ou synchroniser vos données avec d'autres services Samsung ou d'autres services compatibles proposés par des tiers ainsi qu'avec tout autre appareil connecté. L'accès aux informations Samsung Health par d'autres services, tiers ou appareils connectés ne peut se faire que si vous y concédez expressément.
- Vous assumez l'entière responsabilité d'une utilisation inappropriée des données partagées sur les réseaux sociaux ou transmises à d'autres personnes. Soyez vigilant lorsque vous partagez vos données personnelles avec d'autres personnes.
- Si l'appareil est connecté à des appareils de mesure, vérifiez le protocole de communication pour confirmer le bon fonctionnement. Si vous utilisez une connexion sans fil, telle que Bluetooth, il se peut que l'appareil soit affecté par des interférences électroniques provenant d'autres appareils. Évitez d'utiliser l'appareil à proximité d'autres appareils émettant des ondes radio.
- Veuillez lire attentivement les conditions d'utilisation et la politique de confidentialité de Samsung Health avant d'utiliser l'application.

Galaxy Wearable

Galaxy Wearable est une application permettant de gérer vos appareils portables. Une fois votre appareil mobile connecté à votre appareil portable, vous pouvez personnaliser les paramètres et les applications de l'appareil portable.

Lancez l'application **Galaxy Wearable**.

Touchez **Démarrer** pour connecter votre appareil à l'appareil portable. Suivez les instructions qui s'affichent à l'écran pour terminer la configuration. Consultez le mode d'emploi de l'appareil portable pour en savoir davantage sur les façons de connecter et d'utiliser l'appareil portable avec votre appareil mobile.

Samsung Members

Samsung Members offre des services de soutien aux consommateurs comme pour diagnostiquer un problème de téléphone, et permet aux utilisateurs de soumettre des questions et des rapports d'erreur. Vous pouvez également partager de l'information avec d'autres utilisateurs de la communauté Galaxy ou consulter les plus récentes nouvelles et astuces de Galaxy. **Samsung Members** peut aider à résoudre tout problème que vous éprouvez lors de l'utilisation de votre appareil.



Pour soumettre votre rétroaction ou afficher vos commentaires, vous devez enregistrer votre compte Samsung et vous y connecter. Pour en savoir plus, consultez la rubrique [Compte Samsung](#).

Samsung Notes

Créez des notes en saisissant du texte à partir du clavier, de la saisie manuscrite ou en dessinant à l'écran. Vous pouvez également insérer des images ou des messages vocaux dans vos notes.

Rédiger des notes

- 1 Lancez l'application **Samsung Notes** et touchez **+**.
- 2 Sélectionnez un mode de saisie dans la barre d'outils au haut de l'écran et composez une note.

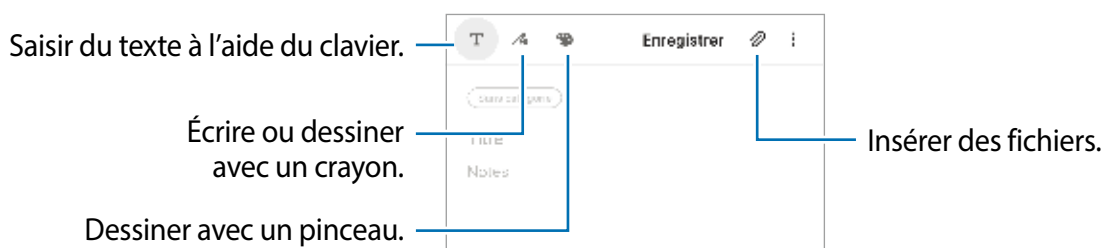

- 3 Lorsque vous avez terminé de rédiger la note, touchez **Enregistrer**.

Supprimer une note

- 1 Lancez l'application **Samsung Notes**.
- 2 Touchez longuement une note de la liste à supprimer.
Pour supprimer plusieurs notes, cochez davantage de notes à supprimer.
- 3 Touchez **Suppr.**

Calendrier

Gérez votre agenda en y entrant vos évènements ou rappels à venir.

Créer des évènements

- 1 Lancez l'application **Calendrier** et touchez **+** ou touchez deux fois une date.
Si la date comporte déjà des évènements ou tâches, touchez la date puis **+**.
- 2 Ajoutez les détails de l'évènement.

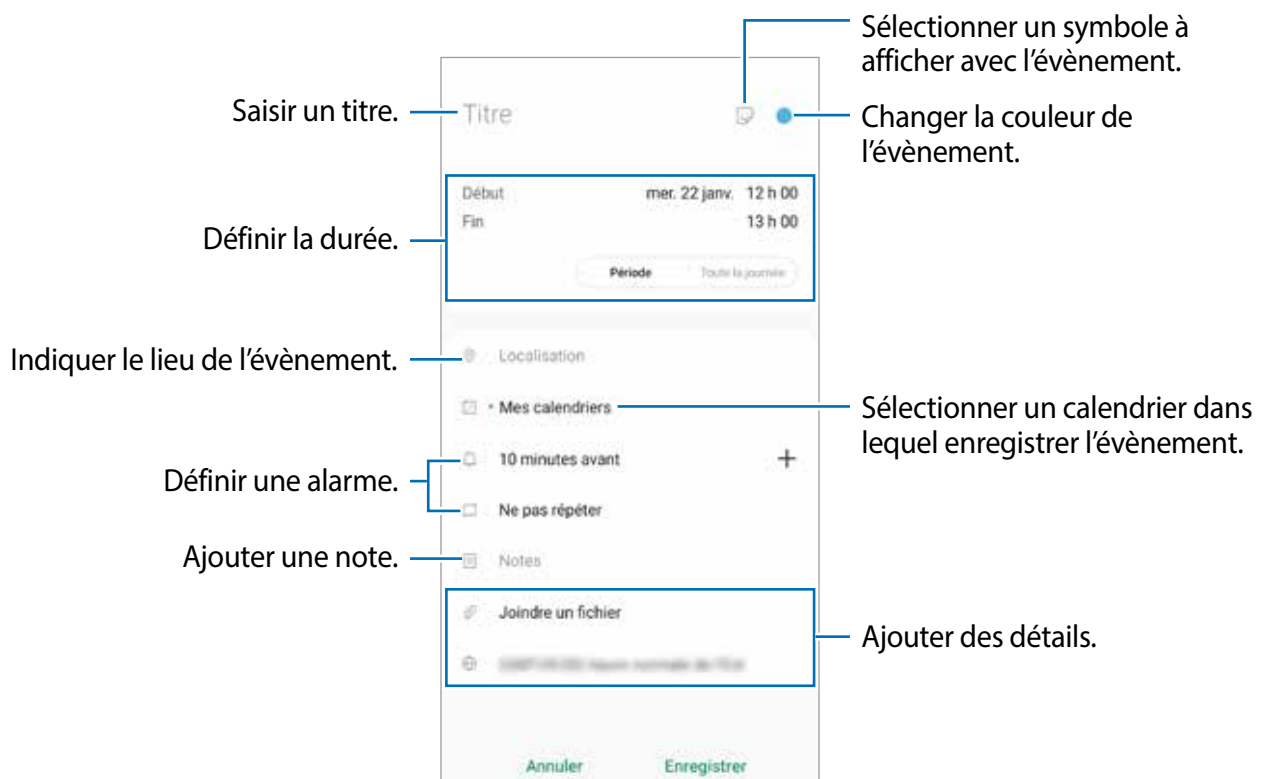

- 3 Touchez **Enregistrer** pour enregistrer l'évènement.

Créer un rappel



Vous pouvez créer des tâches sous forme de rappel et recevoir des notifications à l'heure ou au lieu prédéfini pour chaque rappel. Lancez l'application **Calendrier** et touchez **☰** → **Reminder** pour lancer l'application **Reminder**. L'application **Reminder** démarre. Pour en savoir plus, consultez la rubrique [Reminder](#).

Synchroniser les événements avec vos comptes

1 Lancez l'application **Paramètres**, touchez **Comptes et sauvegarde** → **Comptes**, et sélectionnez le compte que vous souhaitez synchroniser.

2 Touchez **Synchroniser compte** et touchez le bouton **Calendrier** pour activer cette option.

Pour le compte Samsung, touchez  → **Paramètres de synchronisation** et touchez le bouton **Calendrier** pour activer cette option.

Pour ajouter des comptes à synchroniser, lancez l'application **Calendrier** et touchez  →  → **Ajouter un nouveau compte**. Sélectionnez ensuite un compte avec lequel effectuer la synchronisation et ouvrez une session. Une fois le compte ajouté, un cercle bleu apparaît près du nom du compte.

Dictaphone

Introduction

Changez de modes d'enregistrement en fonction de la situation. L'appareil peut convertir vos paroles en texte et distinguer les diverses sources sonores.

Enregistrer des mémos vocaux

1 Lancez l'application **Dictaphone**.

2 Touchez  pour commencer l'enregistrement. Parlez dans le microphone.

- Pour interrompre l'enregistrement, touchez .
- Pendant l'enregistrement d'un mémo vocal, touchez **FAVORI** pour caractériser un passage comme favori.

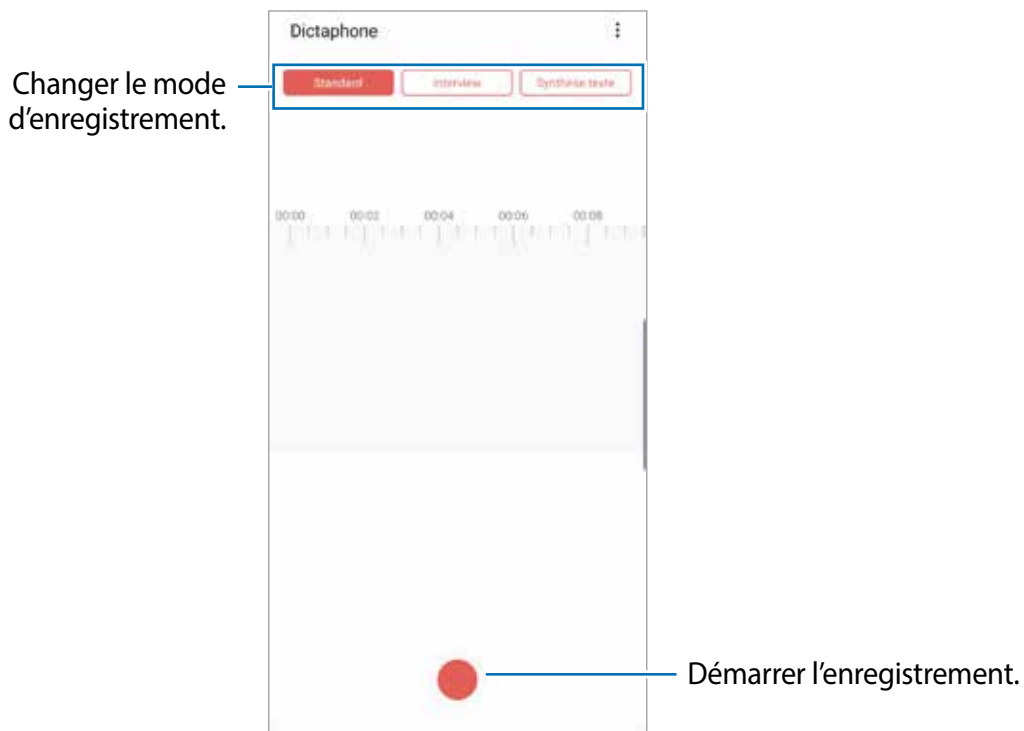

3 Touchez ■ pour arrêter l'enregistrement.

4 Saisissez un nom et touchez **Enreg.**

Changer le mode d'enregistrement

Lancez l'application **Dictaphone**.

Sélectionnez un mode au haut de l'écran Dictaphone.

- **Standard** : c'est le mode d'enregistrement normal.
- **Interview** : l'appareil enregistre le son provenant du haut et du bas de l'appareil à haut volume tout en réduisant le volume du son provenant des côtés.
- **Synthèse texte** : l'appareil enregistre votre voix et la convertit simultanément en texte affiché à l'écran. Pour un résultat optimal, rapprochez l'appareil de votre bouche et parlez clairement dans un environnement calme.



Si la langue dans laquelle vous parlez n'est pas prise en charge par la fonctionnalité Dictaphone, l'appareil ne reconnaît pas vos paroles. Avant d'utiliser cette fonctionnalité, touchez la langue en usage pour définir la langue du système de mémos vocaux.

Écouter les mémos vocaux

Lorsque vous écoutez un entretien dans un mémo vocal, vous pouvez activer ou désactiver certaines sources sonores de l'enregistrement.

- 1 Lancez l'application **Dictaphone**.
- 2 Touchez **Liste**, puis sélectionnez un mémo vocal enregistré en mode interview.
- 3 Pour désactiver certaines sources sonores, touchez **ON** dans le sens correspondant au son à désactiver.

L'icône passe à **OFF** et le son est désactivé.

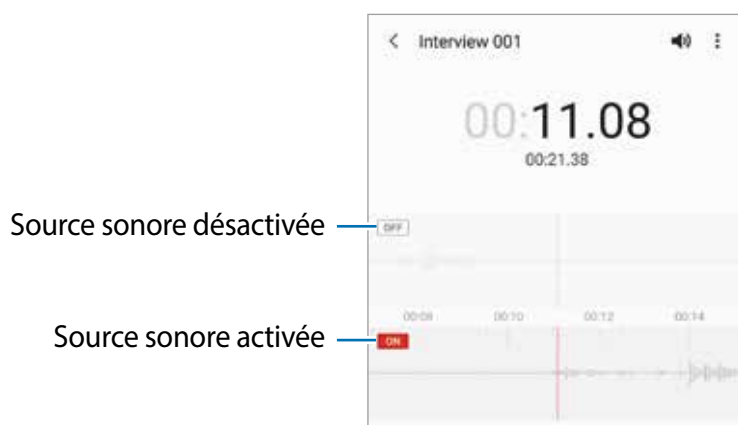

Mes fichiers

Accédez à divers fichiers stockés dans l'appareil ou ailleurs, comme des services de stockage infonuagique, et gérez-les.

Lancez l'application **Mes fichiers**.

Affichez les fichiers enregistrés dans chacun des dossiers de stockage.

Pour vérifier les données inutiles et libérer de l'espace de stockage, touchez **Analyser le stockage**.

Pour chercher des fichiers ou des dossiers, touchez **Q**.

Horloge

Introduction

Configurez les alarmes, vérifiez l'heure dans plusieurs villes du monde, planifiez un évènement ou définissez un minuteur.

Alarme

Lancez l'application **Horloge** et touchez **Alarme**.

Définir des alarmes

Touchez **+** dans la liste des alarmes, définissez une heure d'alarme, sélectionnez les jours de répétition de l'alarme, configurez d'autres options d'alarme, et touchez **Enreg.**.

Pour ouvrir le clavier afin de saisir l'heure de l'alarme, touchez le champ de saisie de l'heure.

Pour activer ou désactiver des alarmes, touchez l'icône de l'horloge située près de l'alarme dans la liste des alarmes.

Arrêter ou répéter une alarme

Touchez **Ignorer** pour arrêter une alarme. Si l'option de répétition est activée, touchez **Rappel** pour répéter l'alarme après une période spécifiée.

Supprimer une alarme

Touchez longuement une alarme, cochez les alarmes à supprimer, puis touchez **Supprimer**.

Horloge mondiale

Lancez l'application **Horloge** et touchez **Horloge mondiale**.

Créer une horloge

Touchez **+**, saisissez le nom d'une ville ou sélectionnez-en une, puis touchez **Ajouter**.

Pour utiliser un convertisseur de fuseau horaire, touchez **⋮** → **Convertisseur de fuseau horaire**.

Supprimer une horloge

Touchez longuement une horloge, cochez les horloges à supprimer, puis touchez **Supprimer**.

Chronomètre

- 1 Lancez l'application **Horloge** et touchez **Chronomètre**.
- 2 Touchez **Démarrer** pour commencer à chronométrer.
Pour enregistrer des temps intermédiaires lors du chronométrage d'un événement, touchez **Tour**.
- 3 Touchez **Arrêter** pour arrêter le chronométrage.
 - Pour redémarrer le chronomètre, touchez **Reprendre**.
 - Pour effacer les temps intermédiaires, touchez **Réinitialis..**





Minuteur

- 1 Lancez l'application **Horloge** et touchez **Minuteur**.
Pour ajouter des minuteurs fréquemment utilisés, touchez **+**, définissez une durée et un nom, puis touchez **Ajouter**.
- 2 Définissez la durée, puis touchez **Démarrer**.
Pour indiquer la durée, touchez le champ de saisie de la durée du décompte.
- 3 Touchez **Ignorer** une fois le compte à rebours terminé.

Calculatrice

Exécutez des calculs simples ou complexes.

Lancez l'application **Calculatrice**.

-  : pour afficher l'historique des calculs. Pour effacer l'historique, touchez **Effacer l'historique**. Pour fermer le panneau de l'historique des calculs, touchez .
-  : pour utiliser l'outil de conversion d'unités. Vous pouvez convertir les unités de diverses mesures, comme l'aire, la longueur, ou la température.
-  : pour afficher la calculatrice scientifique.

Game Launcher

Introduction

Game Launcher regroupe vos jeux téléchargés depuis **Play Store** et **Galaxy Store** en un même endroit facile d'accès. Vous pouvez régler l'appareil en mode Jeux afin de pouvoir jouer plus facilement.



Utiliser Game Launcher

1 Lancez l'application **Game Launcher**.

 Si Game Launcher n'apparaît pas, lancez l'application **Paramètres**, touchez **Fonctions avancées**, et touchez le bouton **Game Launcher** pour activer la fonctionnalité.

2 Tirez le panneau Bibliothèque vers le haut et touchez un jeu.

 Les jeux téléchargés depuis **Play Store** et **Galaxy Store** apparaîtront automatiquement dans l'écran Game Launcher. Si vous ne pouvez pas voir vos jeux, tirez le panneau Bibliothèque vers le haut et touchez **⋮** → **Ajouter applications**.

Supprimer un jeu de Game Launcher

Tirez le panneau Bibliothèque vers le haut, touchez longuement un jeu et touchez **Supprimer de Game Launcher**.

Modifier le mode de performance

Vous pouvez modifier le mode de performance des jeux.

Lancez l'application **Game Launcher**, touchez  → **Performances des jeux**, et sélectionnez un mode.

- **Privilégier performances** : pour offrir la meilleure performance possible pendant que vous jouez à des jeux.
- **Équilibré** : pour trouver l'équilibre entre la performance et l'utilisation de la pile.
- **Privilégier éco. énergie** : pour réduire la consommation de la pile pendant que vous jouez à des jeux.



L'efficacité de la pile peut varier selon le jeu.

Game Booster

Introduction

Game Booster vous permet de jouer à des jeux dans un environnement amélioré. Vous pouvez accéder à diverses options dans le panneau Game Booster.



Utiliser Game Booster

Pour ouvrir le panneau Game Booster pendant que vous jouez à des jeux, touchez  dans la barre de navigation. Si la barre de navigation est masquée, glissez un doigt du bas de l'écran vers le haut pour l'afficher.

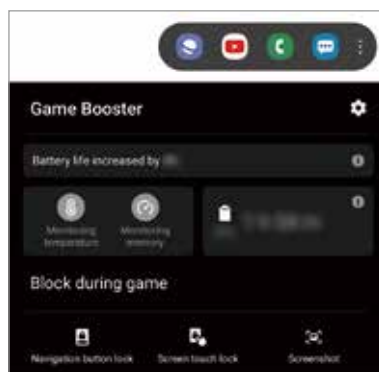

Les options offertes peuvent varier selon le jeu.



-  : pour configurer les paramètres de Game Booster.
- **Surveillance de la température / Surveillance de la mémoire** : pour ajuster automatiquement les paramètres pour empêcher la surchauffe de l'appareil et arrêter les applications en cours en arrière-plan afin de gérer la mémoire.
- **Blocage pendant le jeu** : pour verrouiller certaines fonctionnalités pendant le jeu.
- **Verr. tches navigation** : pour masquer les boutons de la barre de navigation. Pour afficher les boutons, touchez  sur la barre de navigation.
- **Verr. tact. de l'écran** : pour verrouiller l'écran tactile pendant le jeu. Pour déverrouiller l'écran tactile, tirez l'icône verrou dans n'importe quelle direction.
- **Capture d'écran** : pour faire une capture d'écran.

Lancer une application dans une fenêtre contextuelle pendant le jeu

Vous pouvez lancer des applications dans des fenêtres contextuelles pendant que vous jouez.

Touchez  et sélectionnez une application dans la liste.

Pour modifier la liste des applications, touchez .

Espace enfants

Introduction

Lorsque vos enfants utilisent l'appareil, vous pouvez restreindre l'accès à certaines applications, définir une durée d'utilisation et configurer les paramètres afin de leur offrir un environnement amusant tout en étant sécuritaire.

Lancer Espace enfants

Lorsque vous lancez Espace enfants pour la première fois ou après avoir effectué une réinitialisation aux données d'usine, suivez les instructions à l'écran pour compléter la configuration.

- 1 Ouvrez le panneau de notifications, tirez-le vers le bas, puis touchez  (**Espace enfants**) pour activer l'application.
- 2 Lisez la page de présentation Espace enfants et touchez **Suivant**.
- 3 Créez un NIP à saisir pour utiliser Espace enfants.

Si vous avez déjà défini une méthode de verrouillage de l'écran sur votre appareil, vous pouvez utiliser la même méthode pour Espace enfants.

L'écran Espace enfants apparaît. L'écran Espace enfants apparaît.



Le type de déverrouillage de l'écran prédéfini ou votre NIP seront utilisés lorsque vous activez la fonctionnalité de **Contrôle parental** ou fermez Espace enfants.

Utiliser Espace enfants

Ouvrez le panneau de notifications, tirez-le vers le bas, puis touchez  (**Espace enfants**) pour activer l'application. L'écran Espace enfants apparaît.

Dans l'écran Espace enfants, sélectionnez l'application à utiliser.



Utiliser les fonctionnalités de contrôle parental

Vous pouvez configurer les paramètres pour l'appli Espace enfants et afficher l'historique d'utilisation.

Dans l'écran Espace enfants, touchez  → **Contrôle parental** et saisissez le code de déverrouillage.

- **Nom de l'enfant** : pour gérer le profil de votre enfant.
- **Définition de la durée de jeu quotidienne** : pour restreindre la durée d'utilisation d'Espace enfants.
- **Utilisation quotidienne** : pour afficher la durée d'utilisation quotidienne d'Espace enfants.
- **Activité** : pour afficher l'historique d'activité d'Espace enfants.
- **Fréquemment contactés** : pour afficher les contacts les plus utilisés dans Espace enfants.
- **Créations de mon enfant** : pour afficher les créations à l'aide des applis dans Espace enfants.

- **Contenu autorisé** : pour vérifier les applis ou le contenu pris en charge dans Espace enfants et les ajouter.
- **Affichage page Contenu** : pour afficher le contenu de la page du partenaire de Samsung sur l'écran Espace enfants.

Fermer Espace enfants

Pour fermer Espace enfants, touchez le bouton Retour ou touchez  → **Fermer Espace enfants**, et saisissez votre NIP.

SmartThings

Introduction

Connectez facilement et rapidement votre appareil à des appareils domestiques à proximité, comme un casque d'écoute Bluetooth ou un ordiphone. Vous pouvez également contrôler et gérer des téléviseurs, des électroménagers, ou des produits IdO (Internet des objets) depuis votre appareil.

Vous pouvez ajouter et gérer des appareils par emplacement et par pièce. Par exemple, ajoutez « maison » comme emplacement et gérez les appareils par pièce, comme le salon et la chambre à coucher.

- **Connexion avec des appareils domestiques à proximité** : pour se connecter rapidement et facilement avec des appareils domestiques à proximité, comme des casques Bluetooth ou des appareils portables.
- **Enregistrement et contrôle des électroménagers, téléviseurs et produits IdO (Internet des objets)** : pour enregistrer vos réfrigérateur, lessiveuse, climatiseur, purificateur d'air, téléviseur et produits IdO sur votre appareil, et afficher leur statut ou les contrôler depuis l'écran de votre appareil.
- **Recevoir des notifications** : pour recevoir des notifications d'appareils domestiques connectés sur votre appareil. Par exemple, lorsque votre lessive est terminée, vous recevez une notification sur votre appareil.



- Pour utiliser SmartThings, votre appareil et vos autres appareils domestiques doivent être connectés à un réseau Wifi ou mobile.
- Vous devez vous connecter à votre compte Samsung pour utiliser pleinement SmartThings.
- Les appareils domestiques pouvant être connectés peuvent varier selon la zone géographique ou le fournisseur de services.
- Les fonctionnalités offertes peuvent varier selon l'appareil domestique connecté.
- Les erreurs et les défaillances propres à l'appareil domestique connecté ne sont pas couvertes par la garantie de Samsung. Si des erreurs ou des défaillances se produisent sur l'appareil domestique connecté, contactez le fabricant de l'appareil en question.

Se connecter à des appareils domestiques à proximité

Vous pouvez connecter l'appareil à des appareils domestiques à proximité, comme un casque Bluetooth, facilement et rapidement.



Les modes de connexion peuvent varier selon le type des appareils domestiques connectés ou du contenu partagé.

- 1 Lancez l'application **SmartThings**.
- 2 Touchez **Ajouter un appareil** ou touchez **+**.
- 3 Touchez **Détection**.
- 4 Sélectionnez un appareil domestique dans la liste et établissez une connexion en suivant les instructions à l'écran.

Prendre les commandes des électroménagers, téléviseurs et produits IdO

Affichez le statut de vos électroménagers intelligents, téléviseurs et produits IdO (Internet des objets) sur l'écran de votre appareil. Vous pouvez regrouper les appareils domestiques selon le lieu et définir des règles pour les contrôler facilement.

Connecter des appareils domestiques

- 1 Lancez l'application **SmartThings**.
- 2 Touchez **Ajouter un appareil** ou touchez **+** → **Ajouter un appareil**.
- 3 Sélectionnez un type d'appareil domestique.
Ou, touchez **Détection** ou touchez le champ de recherche pour rechercher les appareils domestiques.
- 4 Suivez les instructions qui s'affichent à l'écran pour enregistrer les appareils.

Afficher et contrôler les appareils domestiques connectés



Vous pouvez afficher et contrôler les appareils domestiques. Par exemple, vous pouvez vérifier ce que vous avez dans le réfrigérateur ou régler le volume de votre téléviseur.

- 1 Lancez l'application **SmartThings**.
La liste des appareils domestiques enregistrés s'affiche.
- 2 Affichez le statut des appareils domestiques de la liste.
Pour contrôler les appareils domestiques, sélectionnez-en un. Une fois que les commandes de contrôle fournies avec l'appareil domestique sélectionné sont téléchargées, vous pouvez le contrôler.

Assigner des appareils domestiques et des scènes à un site

Assignez des appareils domestiques à un site, affichez la liste des appareils domestiques assignés au même site et contrôlez-les. Vous pouvez ajouter une scène associée à un lieu pour contrôler plusieurs appareils domestiques simultanément.

Ajouter des sites





- 1 Lancez l'application **SmartThings**, et touchez  →  → **Ajouter un emplacement**.
- 2 Saisissez le nom du site.
 - Pour définir un site, touchez **Position** pour sélectionner un lieu sur le plan et touchez **OK**.
 - Pour ajouter des pièces associées au site, touchez **Pièces**, cochez les pièces à ajouter, puis touchez **OK**.
- 3 Touchez **Terminé**.

Le site est ajouté.

Pour ajouter des appareils domestiques au site, touchez **Ajouter un appareil** ou touchez  → **Ajouter un appareil** et suivez les instructions à l'écran pour enregistrer les appareils domestiques.

Ajouter des scènes





Ajoutez une scène et enregistrez-y des appareils domestiques afin de les contrôler simultanément avec une seule touche de commande, ou d'une commande vocale.

- 1 Lancez l'application **SmartThings**.
- 2 Touchez  →  et sélectionnez un emplacement.
- 3 Touchez  → **Scènes** → **Ajouter une scène**.
- 4 Saisissez le nom d'une scène.
- 5 Touchez  sous **Actions** pour ajouter des actions à exécuter.
- 6 Touchez **Enregistrer**.

Ajouter des automatisations



Vous pouvez aussi définir une automatisation afin de faire fonctionner des appareils domestiques automatiquement selon une heure prédéfinie, l'état des appareils domestiques, et plus encore.

Par exemple, ajoutez une automatisation pour activer la radio tous les jours à 7h.

- 1 Lancez l'application **SmartThings**.
- 2 Touchez  →  et sélectionnez un emplacement.
- 3 Touchez  → **Automatisations** → **Ajouter une automatisation**.
- 4 Touchez  sous **Si**, définissez les conditions d'activation pour cette automatisation et touchez **Ensuite**.
- 5 Touchez  sous **ENSUITE**, définissez les actions à exécuter et touchez **Terminé**.
- 6 Saisissez le nom de l'automatisation et touchez **OK**.

Recevoir des notifications

Vous pouvez recevoir des notifications des appareils domestiques connectés sur votre appareil. Par exemple, lorsque votre lessive est terminée, vous recevez une notification sur votre appareil.

Pour activer la réception de notifications, lancez l'application **SmartThings**, touchez  →  → **Notifications**, et touchez les boutons à côté des appareils domestiques que vous souhaitez activer.

Partager du contenu

Vous pouvez partager du contenu au moyen de plusieurs options. Voici un exemple de la procédure à suivre pour partager des images.

 Des frais supplémentaires pourraient vous être facturés lors du téléchargement de fichiers par un réseau mobile.

- 1 Lancez l'application **Galerie** et sélectionnez une image.
- 2 Touchez  et sélectionnez une méthode de partage, comme un message et un courriel.

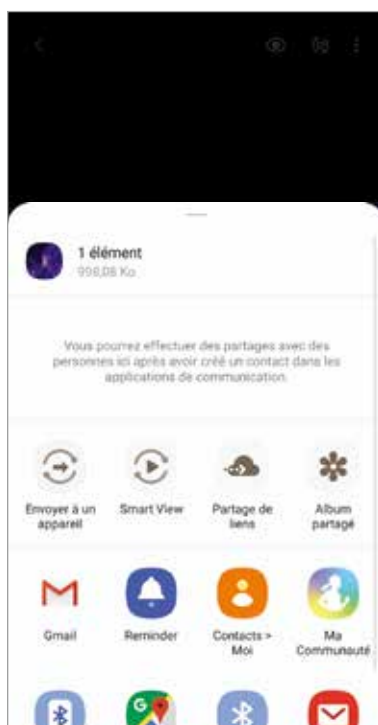

 Lorsque vous avez une communication ou une histoire partagée, les personnes contactées apparaissent dans le panneau des options de partage. Pour partager directement le contenu avec ces personnes via l'application correspondante, sélectionnez l'icône de ces personnes. Si la fonctionnalité n'est pas activée, lancez l'application **Paramètres**, touchez **Fonctions avancées**, et touchez le bouton **Partage direct** pour activer la fonctionnalité.

Utiliser des fonctionnalités supplémentaires

- **Envoyer à un appareil** : pour partager le contenu avec d'autres appareils à proximité au moyen de Wifi Direct ou Bluetooth, ou d'un dispositif SmartThings.
- **Smart View** : pour afficher le contenu de votre appareil sur un grand écran en le connectant à un téléviseur ou moniteur prenant en charge la réplification d'écran.

- **Partage de liens** : pour partager les fichiers volumineux. Téléversez les fichiers sur le serveur de stockage Samsung et partagez-les avec d'autres personnes au moyen d'un lien Web. Une vérification de votre numéro de téléphone est requise avant de pouvoir utiliser cette fonctionnalité.

Samsung DeX

Introduction

Samsung DeX est un service permettant d'utiliser votre appareil comme un ordinateur en y connectant un écran externe, comme un téléviseur ou un moniteur, ou un ordinateur. Accomplissez facilement et rapidement des tâches sur votre appareil en utilisant un clavier et une souris connectés à un grand écran. Pendant l'utilisation de Samsung DeX, vous pouvez également utiliser votre appareil.



Connecter les appareils et lancer Samsung DeX

Connecter l'appareil à un écran externe

Vous pouvez connecter votre appareil à un écran externe au moyen d'un adaptateur HDMI (USB de type C à HDMI) ou du pavé DeX. Le contenu ci-dessous présente les méthodes d'utilisation de l'adaptateur HDMI.

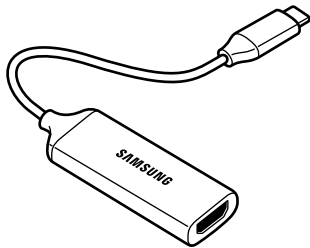

Adaptateur HDMI
(USB de type-C à HDMI)

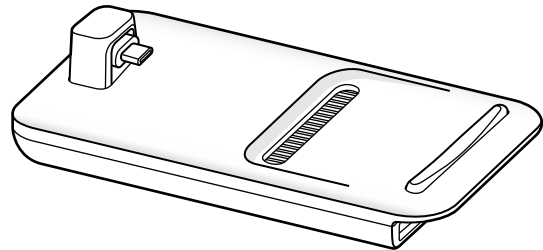

Pavé DeX



- Tous les accessoires sont vendus séparément.
- Utilisez uniquement les accessoires Samsung DeX pris en charge et fournis par Samsung. Les problèmes de performance et de mal fonctionnement causés par l'utilisation d'accessoires non pris en charge ne sont pas couverts par la garantie.

- 1 Connectez l'adaptateur HDMI à votre appareil.
- 2 Connectez le câble HDMI à l'adaptateur HDMI et au port HDMI du téléviseur ou du moniteur.
- 3 Sur l'écran de votre appareil, touchez **Continuer** → **Démarrer**.

Sans changer l'écran de votre appareil, l'écran Samsung DeX apparaît sur le téléviseur ou le moniteur connecté.

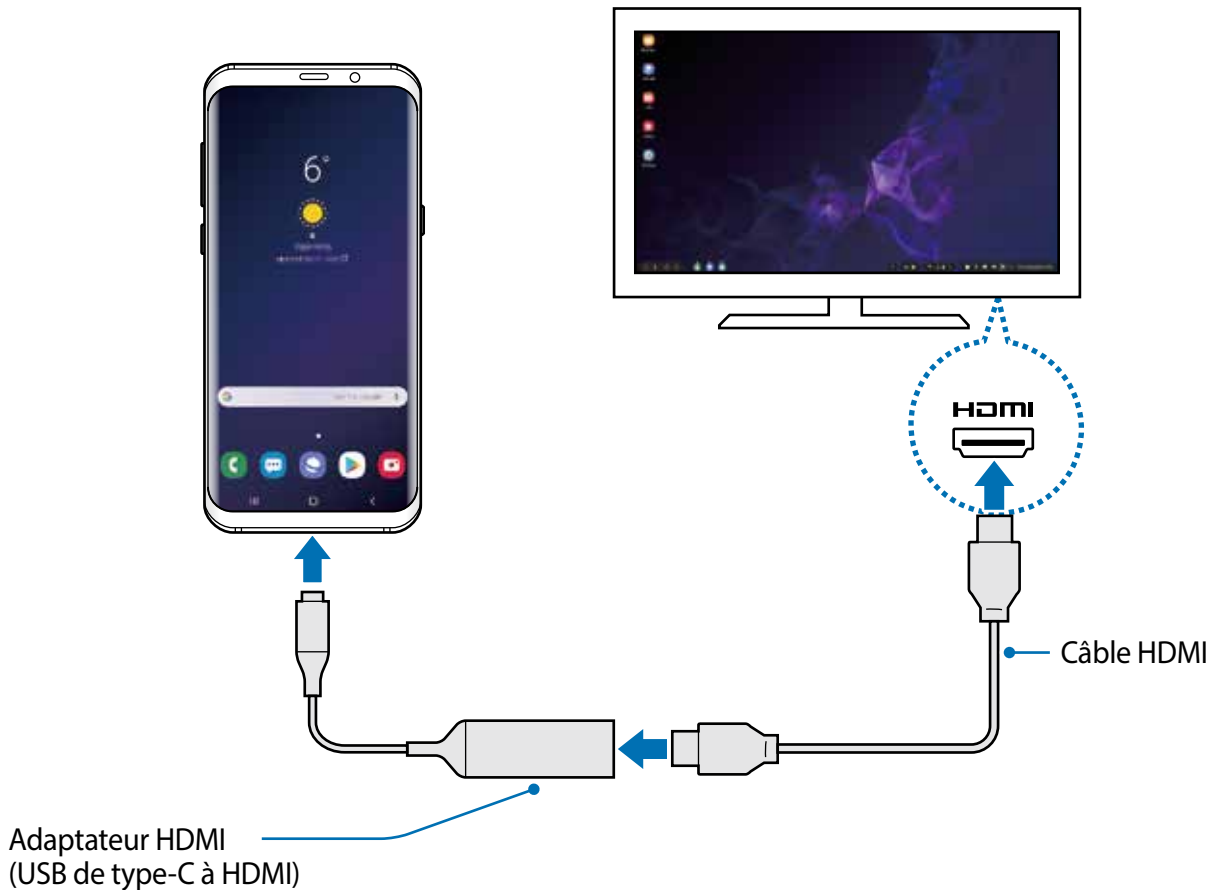

Connecter l'appareil à un ordinateur

Vous pouvez utiliser Samsung DeX en connectant votre appareil à un ordinateur au moyen d'un câble USB.

- 1 Connectez votre appareil à un ordinateur au moyen d'un câble USB.
- 2 Ouvrez le panneau de notifications, touchez **Samsung DeX**.
L'écran des instructions pour l'installation de l'application apparaît.
- 3 Suivez les instructions à l'écran pour télécharger l'application Samsung DeX sur l'ordinateur.
- 4 Lorsque l'application est installée, connectez de nouveau votre appareil au moyen du câble USB.
L'écran Samsung DeX apparaît.

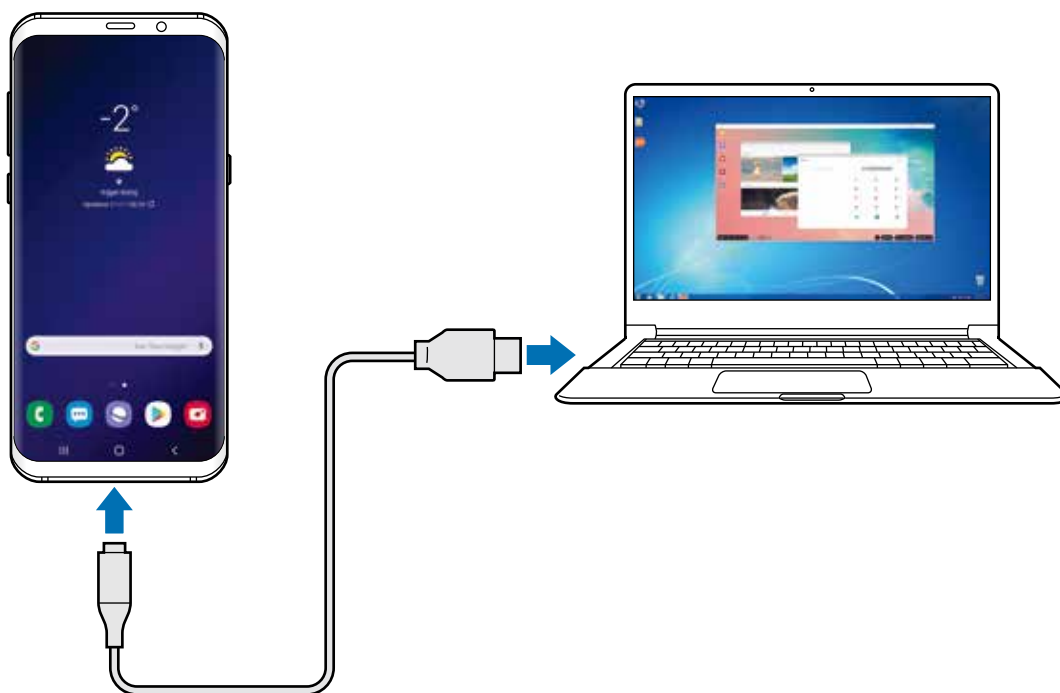

Contrôler l'écran Samsung DeX

Contrôler l'écran depuis un écran externe

Utiliser un clavier externe et une souris

Vous pouvez utiliser un clavier ou une souris sans fil. Consultez le mode d'emploi de votre appareil pour en savoir davantage.



- Vous pouvez régler le pointeur de la souris afin de la déplacer de l'écran externe à l'écran de votre appareil. Lancez l'application **Paramètres**, sélectionnez **Samsung DeX** → **Souris/pavé tactile**, puis sélectionnez le bouton **Déplacer pointeur sur écran tél.** pour activer la fonctionnalité.
- Vous pouvez aussi utiliser le clavier externe sur l'écran de votre appareil.

Utiliser votre appareil comme pavé tactile

Vous pouvez utiliser votre appareil comme pavé tactile avec vos doigts.

Sur votre appareil, balayez vers le bas depuis le haut de l'écran pour ouvrir le panneau de notifications et touchez **Utiliser tél. comme pavé tactile**.



- Vous pouvez utiliser le pavé tactile uniquement lorsque vous êtes en mode Samsung DeX.
- Si l'étui de votre appareil a un panneau avant, ouvrez le panneau avant pour utiliser le pavé tactile de votre appareil. Si le panneau avant est fermé, le pavé pourrait ne pas fonctionner correctement.
- Si l'écran de votre appareil est éteint, pressez le bouton Allumer/Éteindre ou touchez deux fois l'écran pour activer l'écran.



Utiliser le clavier virtuel

Lorsque vous saisissez du texte pour envoyer un message, créer des notes ou exécuter d'autres tâches, un clavier virtuel apparaît automatiquement sur l'écran de l'appareil sans se connecter à un écran externe.

Si le clavier n'apparaît pas, touchez  sur la barre de raccourcis.

Contrôler l'écran depuis un ordinateur

Contrôlez l'écran Samsung DeX au moyen d'un clavier et d'une souris connectés à votre ordinateur.

Vous pouvez facilement déplacer des fichiers entre l'ordinateur et Samsung DeX par glisser-déposer, vous pouvez aussi copier et coller du texte.





Pour afficher les raccourcis du clavier disponibles lorsque vous utilisez Samsung DeX, sélectionnez **DeX** → **Utilisation** → **Utilisation raccourcis clavier** → **Raccourcis clavier**.

Utiliser Samsung DeX

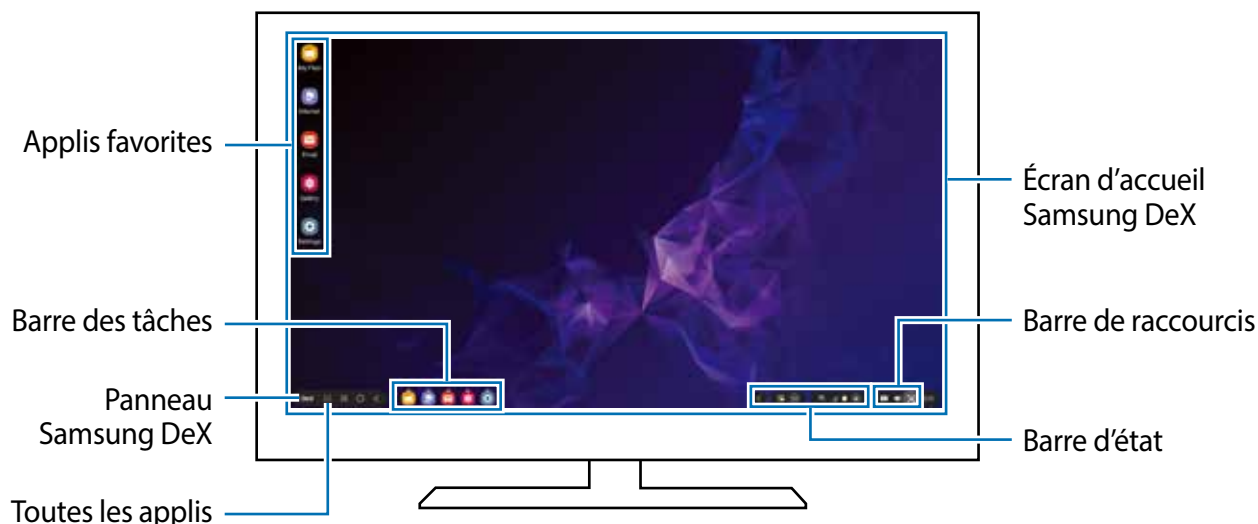
Utilisez les fonctionnalités de votre appareil dans une interface similaire à un ordinateur. Vous pouvez effectuer du multitâche en exécutant diverses applications simultanément. Vous pouvez y vérifier les notifications et l'état de votre appareil.



- La disposition de l'écran Samsung DeX peut varier selon l'appareil connecté.
- Lors du lancement ou de la fermeture de Samsung DeX, les applications en cours peuvent se fermer.
- Certaines applications et fonctionnalités peuvent ne pas être disponibles lors de l'utilisation de Samsung DeX.
- Pour ajuster les paramètres de l'écran, utilisez les paramètres d'affichage du téléviseur ou du moniteur.
- Pour changer la sortie audio, sélectionnez  dans la barre d'état, sélectionnez **Média**, et sélectionnez un appareil sous **Sortie audio**.
- Applis favorites : pour ajouter les applications les plus utilisées sur l'écran d'accueil et ainsi les lancer rapidement.
- Panneau Samsung DeX : pour utiliser diverses fonctionnalités, comme verrouiller l'écran Samsung DeX, voir comment utiliser Samsung DeX, ou changer le mode de réplcation d'écran.
- Toutes les applis : pour afficher et exécuter les applications de votre appareil.
- Barre des tâches : pour afficher les applications en cours.

- Barre d'état : pour afficher les notifications et l'état de votre appareil. L'affichage des icônes d'état peut varier selon l'état de l'appareil. Lorsque vous sélectionnez , les boutons de paramétrage rapide apparaissent. Vous pouvez activer ou désactiver certaines fonctionnalités de l'appareil depuis les boutons de paramétrage rapide.
- Barre de raccourcis : pour utiliser des raccourcis pour les fonctionnalités du clavier tactile, du volume, de la capture d'écran et de recherche.

Utiliser Samsung DeX et votre appareil simultanément

Lorsque vous utilisez Samsung DeX, vous pouvez utiliser différentes applications sur l'écran externe ou un ordinateur et sur votre appareil.

Par exemple, pendant le visionnement d'une vidéo sur le téléviseur ou le moniteur connecté, vous pouvez créer une note sur votre appareil.

Sur le téléviseur ou le moniteur connecté, lancez une application à exécuter sur l'écran Samsung DeX. Puis lancez une autre application sur votre appareil.

Verrouiller l'écran Samsung DeX

Si vous souhaitez verrouiller l'écran externe et celui de votre appareil pendant l'utilisation de Samsung DeX, sélectionnez **DeX** → **Verrouiller DeX**.



Pendant l'utilisation de Samsung DeX, vous ne pouvez pas verrouiller l'écran externe ni l'écran de votre appareil en pressant le bouton Allumer/Éteindre.

Transférer des données entre l'appareil et un ordinateur

Déplacer des fichiers

Dans l'écran Samsung DeX, cliquez longuement un fichier pour le sélectionner dans l'application **Mes fichiers** ou **Galerie**, et tirez-le vers l'écran Ordinateur. Dans l'écran Ordinateur, sélectionnez un fichier et tirez-le vers l'écran Samsung DeX, dans l'application **Mes fichiers** ou **Galerie**.

Copier et coller du texte

À l'aide des touches de raccourcis du clavier ou de la souris, copiez du texte de l'écran Samsung DeX ou de l'écran Ordinateur et collez-le dans un champ de saisie de texte dans l'autre écran.

Mettre fin à la session Samsung DeX

Lorsque vous déconnectez votre appareil de l'écran externe, comme un téléviseur ou un moniteur, ou de l'ordinateur, la session Samsung DeX prend fin.

Débranchez votre appareil de l'adaptateur HDMI ou du câble USB.

Applications Google

Google fournit des applications de divertissement, de réseaux sociaux et des applications à caractère professionnel. Vous aurez éventuellement besoin d'un compte Google pour accéder à certaines applications.

Pour afficher plus d'informations sur les applications, accédez au menu d'aide de chaque application.



Certaines applications peuvent ne pas être disponibles ou s'intituler différemment selon votre zone géographique ou votre fournisseur de services.

Chrome

Recherchez des informations et naviguez dans des pages Web.

Gmail

Envoyez et recevez des courriels au moyen du service Gmail.

Maps

Localisez votre position sur une carte, effectuez une recherche sur la mappemonde et affichez des informations de localisation.

Play Musique

Découvrez, écoutez et partagez des morceaux de musique à l'aide de votre appareil. Vous pouvez téléverser des collections de musique stockées dans votre appareil ou dans le nuage et y accéder plus tard.

Play Films

Achetez ou louez des vidéos, comme des films, depuis **Play Store**.

Disque

Stockez vos données sur le nuage, accédez-y où que vous soyez et partagez-les avec d'autres personnes.

YouTube

Regardez ou créez des vidéos et partagez-les avec d'autres personnes.

Photos

Recherchez, gérez et retouchez toutes vos photos et vidéos provenant de diverses sources en un seul endroit.

Google

Recherchez rapidement des informations sur Internet ou sur votre appareil.

Duo

Faites un appel vidéo.

Paramètres

Introduction

Personnalisez les paramètres de votre appareil. Vous pouvez personnaliser votre appareil en configurant divers paramètres.

Lancez l'application **Paramètres**.

Pour rechercher des paramètres en saisissant des mots-clés, touchez .

Connexions

Options

Modifiez les paramètres de divers types de connexions, comme les fonctionnalités Wifi et Bluetooth.

Depuis l'écran Paramètres, touchez **Connexions**.

- **Wifi** : Activez la fonctionnalité Wifi pour permettre la connexion à un réseau Wifi et accéder à Internet ou à d'autres périphériques réseau. Pour en savoir plus, consultez la rubrique [Wifi](#).
- **Bluetooth** : Utilisez la fonctionnalité Bluetooth pour échanger des données ou des fichiers multimédias avec d'autres appareils compatibles Bluetooth. Pour en savoir plus, consultez la rubrique [Bluetooth](#).
- **Visibilité du téléphone** : Autorisez d'autres appareils à trouver le vôtre afin de partager du contenu avec vous. Lorsque cette fonctionnalité est activée, votre appareil est visible aux autres lorsqu'ils cherchent des appareils disponibles au moyen de l'option Transfert des fichiers vers l'appareil.
- **NFC et paiement** : Autorisez la lecture des étiquettes NFC (Near Field Communication) contenant des informations relatives aux produits. Grâce à cette fonctionnalité, vous pouvez également effectuer des paiements et acheter des tickets de transport ou des billets de spectacle après avoir téléchargé les applications requises. Pour en savoir plus, consultez la rubrique [NFC et paiement](#).
- **Mode Hors-ligne** : Désactivez toutes les fonctionnalités sans fil de l'appareil. Vous pouvez uniquement utiliser les services hors réseau, c'est-à-dire les fonctionnalités autres que les fonctionnalités d'appel, Wifi et Bluetooth.



Respectez les règlements mis en place par les compagnies aériennes et suivez les instructions des membres de l'équipage. Si vous avez la permission d'utiliser votre appareil, assurez-vous d'activer le mode Hors-ligne.

- **Réseaux mobiles** : Configurez les paramètres de votre réseau mobile.
- **Utilisation des données** : Effectuez un suivi de la quantité de données utilisées et personnalisez les paramètres de limite d'utilisation des données. Réglez l'appareil afin qu'il désactive automatiquement la connexion de données mobiles lorsque la quantité de données mobiles utilisée atteint une certaine limite.

Vous pouvez également activer la fonctionnalité Économie des données pour empêcher certaines applications en arrière-plan d'envoyer ou de recevoir des données. Pour en savoir plus, consultez la rubrique [Économie des données](#).

- **Point d'accès mobile et modem** : Utilisez l'appareil comme point d'accès mobile pour partager la connexion de données de votre appareil avec d'autres appareils si aucune connexion réseau n'est disponible. Les connexions peuvent être effectuées au moyen des fonctionnalités Wifi ou USB. Pour en savoir plus, consultez la rubrique [Point d'accès mobile et modem](#).
- **Autres paramètres de connexion** : Personnalisez les paramètres de contrôle des autres fonctionnalités. Pour en savoir plus, consultez la rubrique [Autres paramètres de connexion](#).



Wifi

Activez la fonctionnalité Wifi pour permettre la connexion à un réseau Wifi et accéder à Internet ou à d'autres périphériques réseau.

Établir une connexion à un réseau Wifi

- 1 Depuis l'écran Paramètres, touchez **Connexions** → **Wifi**, puis touchez le bouton pour activer la fonctionnalité.
- 2 Sélectionnez un réseau dans la liste des réseaux Wifi détectés.
Les réseaux nécessitant un mot de passe sont signalés par une icône en forme de verrou. Saisissez le mot de passe et touchez **Connexion**.



- Une fois que l'appareil s'est connecté à un réseau Wifi, il se reconnecte à ce réseau chaque fois que ce dernier est disponible sans réclamer de mot de passe. Pour empêcher l'appareil de se connecter automatiquement au réseau, touchez  à côté du nom du réseau, puis touchez **Reconnexion auto** pour décocher l'option. Pour supprimer les informations de connexion enregistrées d'un réseau, touchez  à côté du nom du réseau et touchez **Oublier**.
- Si vous ne parvenez pas à vous connecter à un réseau Wifi, redémarrez la fonctionnalité Wifi de l'appareil ou le routeur sans fil.

Wifi Direct

Le Wifi Direct autorise la connexion directe entre des appareils via un réseau Wifi sans passer par un point d'accès.

1 Depuis l'écran Paramètres, touchez **Connexions** → **Wifi**, puis touchez le bouton pour activer la fonctionnalité.

2 Touchez **Wifi Direct**.

La liste des appareils détectés apparaît.

Si l'appareil auquel vous souhaitez vous connecter ne figure pas dans la liste, activez la fonctionnalité Wifi Direct sur l'appareil.

3 Sélectionnez l'appareil avec lequel vous souhaitez établir une connexion.

Les appareils se connectent lorsque la demande de connexion Wifi Direct est acceptée sur l'autre appareil.

Envoyer et recevoir des données

Vous pouvez partager des données, comme des contacts ou des fichiers multimédias, avec d'autres appareils. Vous pouvez, par exemple, envoyer une image à un autre appareil.

1 Lancez l'application **Galerie** et sélectionnez une image.

2 Touchez  → **Wifi Direct**, sélectionnez un appareil sur lequel transférer l'image.

3 Acceptez la demande de connexion Wifi Direct sur l'autre appareil.

Si les appareils sont déjà connectés, l'image est envoyée à l'autre appareil sans demande de connexion.

Déconnecter les appareils

- 1 Depuis l'écran Paramètres, touchez **Connexions** → **Wifi**.
- 2 Touchez **Wifi Direct**.
L'appareil affiche la liste des appareils connectés.
- 3 Touchez le nom de l'appareil pour déconnecter les appareils.

Bluetooth

Utilisez la fonctionnalité Bluetooth pour échanger des données ou des fichiers multimédias avec d'autres appareils compatibles Bluetooth.



- Samsung ne peut être tenu responsable de la perte, de l'interception ou du mauvais usage des données envoyées ou reçues au moyen de la fonctionnalité Bluetooth.
- Assurez-vous de toujours utiliser des appareils dignes de confiance et correctement protégés avant de partager ou de recevoir des données. La présence d'obstacles entre les deux appareils peut réduire le rayon d'action.
- Il est possible que votre appareil ne fonctionne pas avec certains appareils, en particulier ceux qui n'ont pas été testés ou approuvés par Bluetooth SIG.
- N'utilisez pas la fonctionnalité Bluetooth de manière illégale (par exemple, pour le piratage de fichiers ou l'enregistrement de communications à des fins commerciales).
Samsung ne peut être tenu responsable des répercussions d'une utilisation illégale de la fonctionnalité Bluetooth.

Établir une connexion avec d'autres appareils Bluetooth

- 1 Depuis l'écran Paramètres, touchez **Connexions** → **Bluetooth**, puis touchez le bouton pour activer la fonctionnalité.
Une liste des appareils détectés apparaît.
- 2 Sélectionnez un appareil auquel vous associer.
Si l'appareil auquel vous souhaitez vous associer ne figure pas dans la liste, vérifiez que la fonction Bluetooth y est activée. Reportez-vous au mode d'emploi de l'autre appareil.



Votre appareil est visible par d'autres appareils lorsque l'écran des paramètres Bluetooth est ouvert.

- 3 Pour confirmer, acceptez la demande de connexion Bluetooth sur votre appareil.
Les appareils se connectent lorsque la demande de connexion Bluetooth est acceptée sur l'autre appareil.

Envoyer et recevoir des données

De nombreuses applications prennent en charge le transfert de données au moyen de la fonctionnalité Bluetooth. Vous pouvez partager des données, comme des contacts ou des fichiers multimédias, avec d'autres appareils Bluetooth. Vous pouvez, par exemple, envoyer une image à un autre appareil.

- 1 Lancez l'application **Galerie** et sélectionnez une image.
- 2 Touchez  → **Bluetooth**, puis sélectionnez un appareil sur lequel transférer l'image.
Si l'appareil auquel vous souhaitez vous associer ne figure pas dans la liste, activez l'option de visibilité sur l'appareil.
- 3 Acceptez la demande de connexion Bluetooth sur l'autre appareil.

Dissocier des appareils Bluetooth

- 1 Depuis l'écran Paramètres, touchez **Connexions** → **Bluetooth**.
L'appareil affiche la liste des appareils associés.
- 2 Touchez  à côté du nom de l'appareil à dissocier.
- 3 Touchez **Découpler**.

NFC et paiement

Votre appareil vous permet de lire les étiquettes NFC (Near Field Communication) contenant des informations relatives aux produits. Grâce à cette fonctionnalité, vous pouvez également effectuer des paiements et acheter des tickets de transport ou des billets de spectacle après avoir téléchargé les applications requises.

-  L'appareil comporte une antenne NFC intégrée. Manipulez l'appareil avec précaution afin de ne pas endommager l'antenne NFC.

Lire l'information des étiquettes NFC

Utilisez la fonctionnalité NFC pour lire des informations sur le produit depuis les étiquettes NFC.

- 1 Depuis l'écran Paramètres, touchez **Connexions** et touchez le bouton **NFC et paiement** pour activer la fonctionnalité.
- 2 Rapprochez l'antenne NFC, située à l'arrière de votre appareil, d'une étiquette NFC.
Les informations figurant sur l'étiquette apparaissent à l'écran.

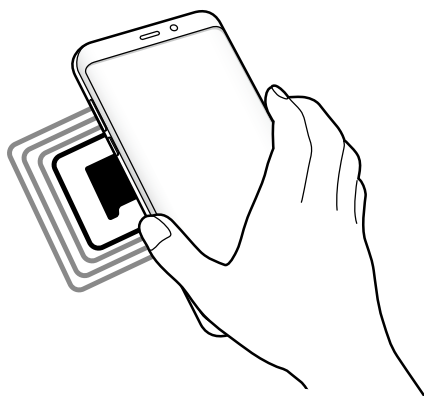

 Assurez-vous que l'écran de l'appareil est déverrouillé. Sinon, l'appareil ne pourra pas lire les étiquettes NFC ou recevoir des données.

Effectuer des paiements avec la fonctionnalité NFC

Pour pouvoir effectuer des paiements à l'aide de la fonctionnalité NFC, vous devez d'abord vous inscrire à un service de paiement mobile. Pour vous inscrire ou obtenir plus d'informations sur ce service, contactez votre fournisseur de services.

- 1 Depuis l'écran Paramètres, touchez **Connexions** et touchez le bouton **NFC et paiement** pour activer la fonctionnalité.
- 2 Rapprochez l'antenne NFC, située à l'arrière de votre appareil, du lecteur NFC.

Pour définir l'application de paiement par défaut, ouvrez l'écran Paramètres et touchez **Connexions** → **NFC et paiement** → **Tap-and-pay** → **PAIEMENT**, puis sélectionnez une application.

 La liste des services de paiement pourrait ne pas inclure toutes les applications de paiements offertes.

Envoyer des données avec la fonctionnalité NFC

Transférez des données, comme des images ou des contacts, vers d'autres appareils en rapprochant l'antenne NFC de votre appareil de celle d'un autre appareil NFC.

- 1 Depuis l'écran Paramètres, touchez **Connexions** → **NFC et paiement** pour activer la fonctionnalité.
- 2 Touchez le bouton **Android Beam** pour activer la fonctionnalité.
- 3 Sélectionnez un élément et rapprochez l'antenne NFC de l'autre appareil de l'antenne NFC de votre appareil.
- 4 Lorsque **Touchez pour transférer.** apparait sur l'écran, touchez l'écran de votre appareil pour envoyer l'élément.



Si les deux appareils tentent d'envoyer simultanément des données, le transfert de fichiers risque d'échouer.

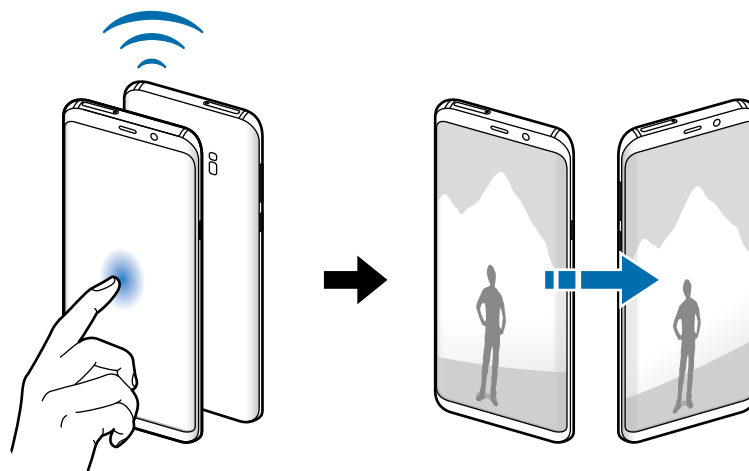

Économie des données

Réduisez l'utilisation des données en empêchant certaines applications en arrière-plan d'envoyer ou de recevoir des données.

Depuis l'écran Paramètres, touchez **Connexions** → **Utilisation des données** → **Économie des données** et touchez le bouton pour activer la fonctionnalité.

Si la fonctionnalité Économie des données est activée, l'icône  apparaît dans la barre d'état.

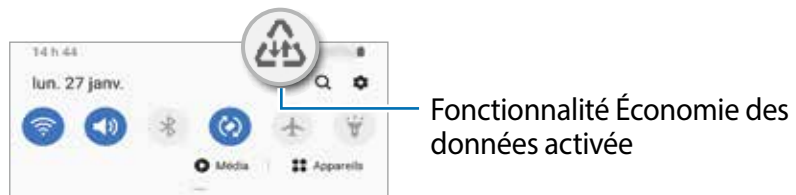

Pour sélectionner les applications qui peuvent utiliser les données sans restrictions, touchez **Autoris. appl. si Éco. donn. act.** et sélectionnez les applications.

Applis avec données mobiles uniq.

Sélectionnez les applications qui doivent utiliser les données mobiles même si votre appareil est connecté à un réseau Wifi.

Par exemple, vous pouvez configurer l'appareil de façon à utiliser uniquement les données mobiles pour les applications qui doivent être sécurisées ou pour la diffusion d'applications qui peuvent être déconnectées. Même si vous ne désactivez pas la fonctionnalité Wifi, ces applications seront lancées avec les données mobiles.

Depuis l'écran Paramètres, touchez **Connexions** → **Utilisation des données** → **Applis avec données mobiles uniq.**, touchez le bouton pour activer la fonctionnalité, et touchez les boutons correspondant aux applications désirées.



L'utilisation de cette fonction peut entraîner des frais supplémentaires.

Point d'accès mobile et modem

Utilisez l'appareil comme point d'accès mobile pour partager sa connexion de données avec d'autres appareils si aucune connexion réseau n'est disponible. Les connexions peuvent être effectuées au moyen des fonctionnalités Wifi ou USB.

Depuis l'écran Paramètres, touchez **Connexions** → **Point d'accès mobile et modem**.



L'utilisation de cette fonction peut entraîner des frais supplémentaires.

- **Point d'accès mobile** : pour utiliser le point d'accès mobile afin de partager la connexion de données de votre appareil avec des ordinateurs ou d'autres appareils.
- **Modem USB** : pour utiliser le modem USB afin de partager la connexion de données de votre appareil avec un ordinateur au moyen du mode USB. Lorsqu'il est connecté à un ordinateur, l'appareil sert de modem sans fil.

Utiliser le point d'accès mobile

Utilisez votre appareil comme point d'accès mobile pour partager sa connexion de données avec d'autres appareils.

1 Depuis l'écran Paramètres, touchez **Connexions** → **Point d'accès mobile et modem** → **Point d'accès mobile**.

2 Touchez le bouton pour activer la fonctionnalité.

L'icône  apparaît dans la barre d'état. Les autres appareils peuvent détecter le vôtre dans la liste de réseaux Wifi.

Pour définir un mot de passe pour le point d'accès mobile, touchez  → **Configurer Point d'accès mobile** puis sélectionnez le niveau de sécurité. Saisissez ensuite un mot de passe, puis touchez **Enreg.**.

3 Sur l'écran de l'autre appareil, recherchez et sélectionnez votre appareil dans la liste des réseaux Wifi.



Si l'appareil ne trouve pas le point d'accès mobile, sur votre appareil, définissez **Bande à 2.4 GHz**, touchez  → **Configurer Point d'accès mobile**, et désélectionnez **Masquer mon appareil**.

4 Sur l'appareil connecté, utilisez la connexion de données de votre appareil pour accéder à Internet.

Autres paramètres de connexion

Personnalisez les paramètres de contrôle des autres fonctionnalités de connexion.

Depuis l'écran Paramètres, touchez **Connexions** → **Autres paramètres de connexion**.

- **Rech. appareils à prox.** : pour régler l'appareil afin qu'il recherche des appareils à proximité auxquels se connecter.
- **Impression** : pour configurer les paramètres pour les modules d'extension pour imprimante installés sur l'appareil. Vous pouvez rechercher les imprimantes disponibles ou en ajouter une manuellement pour imprimer des fichiers. Pour en savoir plus, consultez la rubrique [Impression](#).
- **MirrorLink** : pour contrôler l'application MirrorLink de votre appareil depuis l'écran du tableau de bord d'un véhicule. Pour en savoir plus, consultez la rubrique [MirrorLink](#).
- **Amplificateur téléchargement** : pour télécharger plus rapidement des fichiers faisant plus de 30 Mo au moyen du réseau Wifi et des réseaux mobiles. Pour en savoir plus, consultez la rubrique [Amplificateur téléchargement](#).
- **RPV** : pour configurer des réseaux privés virtuels (RPV) sur votre appareil afin de vous connecter aux réseaux privés d'un établissement scolaire ou d'une entreprise.
- **DNS privé** : pour utiliser un réseau interne privé sécurisé.
- **Ethernet** : pour utiliser un réseau câblé et configurer les paramètres du réseau lorsqu'un adaptateur Ethernet est connecté.

Impression

Configurez les paramètres pour les modules d'extension pour imprimante installés sur l'appareil. Vous pouvez connecter l'appareil à une imprimante au moyen de Wifi ou Wifi Direct, puis imprimer des images ou des documents.



Certaines imprimantes peuvent ne pas être compatibles avec l'appareil.

Ajouter des modules d'extension pour imprimante

Ajoutez des modules d'extension pour les imprimantes que vous souhaitez utiliser.

- 1 Depuis l'écran Paramètres, touchez **Connexions** → **Autres paramètres de connexion** → **Impression** → **Téléchargement d'un plugiciel**.
- 2 Recherchez un module d'extension pour imprimante dans **Play Store**.
- 3 Sélectionnez un module d'extension et installez-le.

4 Sélectionnez le plugiciel pour imprimante installée.

L'appareil recherche automatiquement les imprimantes connectées au même réseau Wifi que lui.

5 Sélectionnez une imprimante à ajouter.



Pour ajouter des imprimantes manuellement, touchez **⋮** → **Ajouter une imprimante**.

Imprimer du contenu

En mode affichage d'une image ou d'un document par exemple, touchez **Imprimer** → ▼ → **Toutes les imprimantes...**, puis sélectionnez une imprimante.



Les méthodes d'impression peuvent varier selon le type de contenu.

MirrorLink

Vous pouvez afficher l'écran de votre appareil sur le tableau de bord de votre véhicule.

Contrôlez l'application MirrorLink de votre appareil depuis l'écran du tableau de bord d'un véhicule.

Depuis l'écran Paramètres, touchez **Connexions** → **Autres paramètres de connexion** → **MirrorLink**.



Votre appareil est compatible avec les véhicules prenant en charge MirrorLink version 1.1 ou ultérieure.

Connecter votre appareil à un véhicule via MirrorLink

Lorsque vous utilisez cette fonctionnalité pour la première fois, connectez l'appareil à un réseau Wifi ou mobile.

1 Associez votre appareil à un véhicule au moyen de la fonctionnalité Bluetooth.

Pour en savoir plus, consultez la rubrique [Établir une connexion avec d'autres appareils Bluetooth](#).

2 Connectez votre appareil au véhicule à l'aide d'un câble USB.

Une fois la connexion établie, accédez à l'application MirrorLink de votre appareil depuis l'écran du tableau de bord.

Interrompre la connexion MirrorLink

Débranchez le câble USB entre votre appareil et le véhicule.

Amplificateur téléchargement

Configurez l'appareil afin de télécharger simultanément et plus rapidement des fichiers faisant plus de 30 Mo au moyen du réseau Wifi et des réseaux mobiles. Un signal Wifi plus fort offre un débit de téléchargement supérieur.

Depuis l'écran Paramètres, touchez **Connexions** → **Autres paramètres de connexion** → **Amplificateur téléchargement**.



- La prise en charge de cette fonctionnalité dépend de l'appareil.
- Il se peut que des frais supplémentaires vous soient facturés lors du téléchargement de fichiers via le réseau mobile.
- Lorsque vous téléchargez des fichiers volumineux, la température de l'appareil peut augmenter. Si l'appareil dépasse une certaine température, l'application se ferme.
- Si les signaux réseau sont instables, la vitesse et les performances de cette fonctionnalité peuvent s'en trouver affectées.
- Si les débits de transfert de données du Wifi et des réseaux mobiles sont très différents, il se peut que l'appareil utilise uniquement la connexion la plus rapide.
- Cette fonctionnalité prend en charge Hypertext Transmission Protocol (HTTP) 1.1 et Hypertext Transmission Protocol Secure (HTTPS). La fonctionnalité ne peut pas être utilisée avec d'autres protocoles, comme FTP.

Sons et vibrations

Options

Modifiez les paramètres des différents sons de l'appareil.

Depuis l'écran Paramètres, touchez **Sons et vibrations**.

- **Mode de son** : pour configurer le mode sonore à utiliser (Son, Vibreur ou Silencieux).
- **Vibreur et sonnerie** : pour configurer l'appareil afin qu'il vibre et émette une sonnerie lors de la réception d'un appel.
- **Sonnerie** : pour modifier les paramètres des sonneries.
- **Sons de notification** : pour modifier le son des notifications.
- **Volume** : pour ajuster le volume des sonneries d'appel, de la musique et des vidéos, des sons système et des notifications.
- **Modèle de vibration** : pour sélectionner un type de vibreur.
- **Intensité du vibreur** : pour régler l'intensité du vibreur lors de nouvelles notifications.

- **Contrôle sons système/vibrations** : pour configurer l'appareil afin qu'il émette un son ou vibre lors d'actions, comme pour contrôler l'écran tactile.
- **Qualité et effets sonores** : pour définir la qualité du son et les effets sonores de l'appareil. Pour en savoir plus, consultez la rubrique [Dolby Atmos \(ambiance sonore\)](#).
- **Son d'application séparé** : pour faire jouer les sons multimédias d'une application spécifique sur un autre appareil audio. Pour en savoir plus, consultez la rubrique [Son d'application séparé](#).

Dolby Atmos (ambiance sonore)

Sélectionnez un mode d'ambiance optimal pour divers types de son, comme les films, la musique et la parole. Dolby Atmos vous permet de ressentir les vibrations provenant de toutes les directions.

Depuis l'écran Paramètres, touchez **Sons et vibrations** → **Qualité et effets sonores** → **Qualité et effets sonores** → **Dolby Atmos**, touchez le bouton pour activer la fonctionnalité, puis sélectionnez un mode.

Son d'application séparé

Faites jouer le son d'une application sur le hautparleur Bluetooth ou le casque connecté d'une autre source que celle du son des autres applications.

Par exemple, vous pouvez entendre l'application Navigation sur le hautparleur de votre appareil tout en écoutant l'application Musique sur le hautparleur Bluetooth de votre véhicule

- 1 Depuis l'écran Paramètres, touchez **Sons et vibrations** → **Son d'application séparé** et touchez le bouton pour activer la fonctionnalité.
- 2 Sélectionnez l'application qui fera jouer les sons médias séparément, et touchez le bouton Retour.
- 3 Sélectionnez un appareil qui jouera les sons médias de l'application sélectionnée.

Notifications

Modifiez les paramètres de notification.

Depuis l'écran Paramètres, touchez **Notifications**.

- **Suggestion actions et réponses** : pour activer la suggestion d'actions et de réponses pour les notifications.
- **Affichage option de répétition** : pour afficher ou non l'option de répétition.
- **Badges d'icône d'application** : pour changer les paramètres des badges d'icône d'application.
- **Barre d'état** : pour définir la façon d'afficher les icônes de notifications et indiquer ou non le niveau d'autonomie de pile en pourcentage dans la barre d'état.
- **Voyant** : pour allumer le voyant lorsque l'écran est éteint pour indiquer l'état de l'enregistrement sonore, la présence de notifications non lues et l'état de la pile.
- **Ne pas déranger** : pour couper le son des appels entrants, des notifications et des médias, à l'exception des options sélectionnées.
- **Récemment envoyées** : pour afficher les applications qui ont de récentes notifications et changer les paramètres de notification. Pour personnaliser les paramètres de notification d'autres applications, touchez **Tout afficher** → ▼ → **Tout** et sélectionnez une application dans la liste.

Affichage

Options

Modifiez les paramètres d'affichage et de l'écran d'accueil.

Depuis l'écran Paramètres, touchez **Affichage**.

- **Luminosité** : pour régler la luminosité de l'écran.
- **Luminosité adaptative** : pour faire le suivi de vos préférences de luminosité et les appliquer automatiquement en des conditions d'éclairage similaires.
- **Filtre de lumière bleue** : pour activer le filtre de lumière bleue et changer les paramètres de filtre. Pour en savoir plus, consultez la rubrique [Filtre de lumière bleue](#).
- **Mode Sombre** : pour réduire la fatigue oculaire en appliquant un thème sombre lorsque vous utilisez l'appareil la nuit ou dans un lieu sombre. Pour en savoir plus, consultez la rubrique [Mode Sombre](#).
- **Mode d'écran** : pour ajuster la couleur de l'écran et le contraste. Pour en savoir plus, consultez la rubrique [Changer le mode d'écran ou ajuster la couleur d'affichage](#).

- **Taille et style de police** : pour changer la taille et le type de police.
- **Zoom écran** : pour changer le paramètre de zoom d'écran.
- **Résolution d'écran** : pour changer la résolution de l'écran. Pour en savoir plus, consultez la rubrique [Résolution d'écran](#).
- **Applications en plein écran** : pour sélectionner les applications à afficher en format plein écran. Vous pouvez également masquer l'objectif avant de l'écran.
- **Mise en veille de l'écran** : pour définir la durée d'inactivité de l'appareil à l'issue de laquelle l'écran s'éteint automatiquement.
- **Écran d'accueil** : pour changer la taille de la grille afin d'afficher plus ou moins d'éléments sur l'écran d'accueil, et plus encore.
- **Mode simplifié** : pour activer le mode simplifié afin d'afficher les grandes icônes et appliquer un affichage plus simple dans l'écran d'accueil.
- **Écran latéral** : pour changer les paramètres pour l'écran latéral. Pour en savoir plus, consultez la rubrique [Écran latéral](#).
- **Barre de navigation** : pour changer les paramètres de la barre de navigation. Pour en savoir plus, consultez la rubrique [Barre de navigation \(touches programmables\)](#).
- **Protection contre les appuis accidentels** : pour empêcher l'écran de s'allumer lorsqu'il détecte une saisie tactile alors qu'il se trouve dans un endroit sombre, comme la poche d'un vêtement, une mallette ou un sac.
- **Sensibilité tactile** : pour augmenter la sensibilité tactile de l'écran lorsqu'il est couvert d'une protection pour écran.
- **Écran de veille** : pour activer l'économiseur d'écran lorsque l'appareil est en cours de chargement. Pour en savoir plus, consultez la rubrique [Écran de veille](#).

Filtre de lumière bleue

Réduisez la fatigue oculaire en limitant la quantité de lumière bleue émise par l'écran.



Lorsque vous visionnez des vidéos HDR provenant de services de vidéos HDR-exclusive, le filtre de lumière bleue pourrait ne pas s'appliquer.

- 1 Depuis l'écran Paramètres, touchez **Affichage** → **Filtre de lumière bleue**, puis touchez le bouton **Activer maintenant** pour activer la fonctionnalité.
- 2 Glissez le curseur pour ajuster l'opacité du filtre.
- 3 Pour configurer l'horaire d'application du filtre de lumière bleue à l'écran, touchez le bouton **Activer comme prévu** pour activer la fonctionnalité et sélectionnez une option.

- **Du coucher au lever du soleil** : pour configurer l'appareil afin qu'il applique le filtre de lumière bleue la nuit, et le désactive le matin, en se basant sur votre position actuelle.
- **Programmation personnalisée** : pour définir une heure spécifique pour appliquer le filtre de lumière bleue la nuit.

Mode Sombre

Réduisez la fatigue oculaire en appliquant un thème sombre lorsque vous utilisez votre appareil la nuit ou dans un lieu sombre.



- Le thème sombre peut ne pas s'appliquer dans certaines applications.
- Vous pouvez rapidement activer ou désactiver le mode Sombre sur le panneau de notifications. Ouvrez le panneau de notifications, tirez-le vers le bas, et touchez  (**Mode Sombre**).

1 Depuis l'écran Paramètres, touchez **Affichage** → **Mode Sombre** et touchez le bouton **Activer maintenant** pour activer la fonctionnalité.

2 Pour configurer l'horaire d'application du mode Sombre, touchez le bouton **Activer comme prévu** pour activer la fonctionnalité et sélectionnez une option.

- **Du coucher au lever du soleil** : pour configurer l'appareil afin qu'il applique le mode Sombre, et le désactive le matin, en se basant sur votre position actuelle.
- **Programmation personnalisée** : pour définir une heure spécifique pour appliquer le mode Sombre.

Changer le mode d'écran ou ajuster la couleur d'affichage

Changez le mode d'écran ou ajustez la couleur d'affichage selon vos préférences.

Sélectionnez un mode d'écran convenant au visionnement de films ou d'images, ou ajustez la couleur d'affichage selon vos préférences. Si vous sélectionnez le mode **Affichage adaptatif**, vous pouvez ajuster l'équilibre des couleurs d'affichage selon des valeurs de couleur.

Changer le mode d'écran

Depuis l'écran Paramètres, touchez **Affichage** → **Mode d'écran** et sélectionnez un mode.

- **Affichage adaptatif** : Ce mode optimise la gamme de couleurs, la saturation et la netteté de l'affichage. Vous pouvez aussi ajuster l'équilibre des couleurs selon des valeurs de couleur.
- **Cinéma AMOLED** : Ce mode convient au visionnement de vidéos.
- **Photo AMOLED** : Ce mode convient au visionnement d'images.
- **Basique** : Ce mode est sélectionné par défaut, il convient à une utilisation normale.



- Vous pouvez ajuster la couleur de l'affichage uniquement en mode **Affichage adaptatif**.
- Le mode **Affichage adaptatif** peut ne pas être compatible avec des applications tierces.
- Vous ne pouvez pas modifier le mode d'écran lorsque le filtre de lumière bleue est appliqué.

Optimiser l'équilibre des couleurs en plein écran

Optimisez les couleurs d'affichage en ajustant les tons de couleurs selon votre préférence.

Depuis l'écran Paramètres, touchez **Affichage** → **Mode d'écran** → **Affichage adaptatif** et touchez la barre d'ajustement des couleurs sous **Équilibre des blancs**.

Si vous tirez le curseur vers **Froid**, le ton bleu augmente. Si vous tirez le curseur vers **Chaud**, le ton rouge augmente.

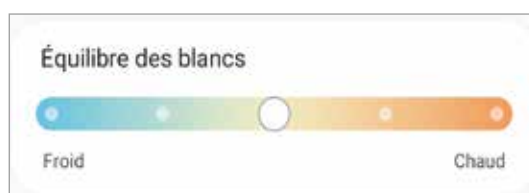

Ajuster les tons de couleur de l'écran selon des valeurs de couleur

Augmentez ou réduisez les tons de certaines couleurs en ajustant les valeurs des **Rouge**, **Vert** ou **Bleu**.

- 1 Depuis l'écran Paramètres, touchez **Affichage** → **Mode d'écran** → **Affichage adaptatif**.
- 2 Touchez **Paramètres avancés**.
- 3 Ajustez la barre de couleur **R** (rouge), **V** (vert), ou **B** (bleu) selon votre préférence. Les tons de l'écran s'ajusteront.

Résolution d'écran

Changez la résolution de l'écran. Elle est réglée par défaut à FHD+. Une résolution plus élevée rend l'affichage plus net, mais nécessite davantage d'énergie.

1 Depuis l'écran Paramètres, touchez **Affichage** → **Résolution d'écran**.

2 Sélectionnez une option et touchez **Appliquer**.

Certaines applications en cours peuvent se fermer, si vous changez la résolution.

Écran de veille

Vous pouvez définir des images comme économiseur d'écran lorsque l'écran s'éteint automatiquement. L'économiseur d'écran s'affichera lors de la recharge de l'appareil.

1 Depuis l'écran Paramètres, touchez **Affichage** → **Écran de veille**.

2 Sélectionnez une option.

Si vous sélectionnez **Cadre photo** ou **Photos**, un diaporama avec les images sélectionnées va démarrer. Si vous sélectionnez **Table photo**, les images sélectionnées apparaîtront ou forme de cartes superposées.

3 Touchez  pour sélectionner les albums à afficher.

4 Lorsque vous avez terminé, touchez le bouton Retour.

Pour voir l'option sélectionnée, touchez **Aperçu**.



Si vous touchez l'écran pendant l'affichage de l'économiseur d'écran, l'écran s'allumera.

Thèmes

Changez les paramètres de papier peint pour l'écran d'accueil et l'écran verrouillé, ou pour appliquer différents thèmes à l'appareil.

Depuis l'écran Paramètres, touchez **Thèmes**.

- **Thèmes** : pour changer le thème de l'appareil.
- **Fonds d'écran** : pour modifier les paramètres de fond d'écran de l'écran d'accueil et de l'écran verrouillé.
- **Icônes** : pour changer le style des icônes.
- **Éléments AOD** : pour sélectionner une image à afficher sur l'écran Always On Display.

Écran verrouillé

Options

Modifiez les paramètres de l'écran verrouillé.

Depuis l'écran Paramètres, touchez **Écran verrouillé**.



Les options disponibles peuvent varier selon le type de verrouillage de l'écran sélectionné.

- **Type de verrouillage de l'écran** : pour modifier le type de verrouillage de l'écran.
- **Smart Lock** : pour déverrouiller automatiquement l'appareil s'il se trouve en lieu fiable ou s'il détecte certains appareils. Pour en savoir plus, consultez la rubrique [Smart Lock](#).
- **Param. verrouillage sécurisé** : pour changer les paramètres de sécurité de l'écran pour le type de verrouillage sélectionné.
- **Always On Display** : pour afficher de l'information lorsque l'écran est éteint. Pour en savoir plus, consultez la rubrique [Écran Always On Display](#).
- **Services de fond d'écran** : pour utiliser les services de fond d'écran comme un écran de verrouillage dynamique.
- **Style d'horloge** : pour changer le type et la couleur de l'horloge sur l'écran verrouillé.
- **Horloge d'itinérance** : pour changer l'horloge affichée pour l'heure locale et l'heure à domicile sur l'écran verrouillé en itinérance.
- **FaceWidgets** : pour modifier les paramètres des éléments affichés sur l'écran verrouillé.
- **Coordonnées** : pour afficher vos coordonnées, comme votre adresse courriel, sur l'écran verrouillé.
- **Notifications** : pour définir la façon d'afficher les notifications sur l'écran verrouillé.
- **Raccourcis** : pour assigner des raccourcis aux applications affichées sur l'écran verrouillé.
- **À propos de l'écran de verrouillage** : pour afficher la version logicielle et les mentions légales de l'écran verrouillé.

Smart Lock

Vous pouvez définir le déverrouillage automatique de l'appareil s'il se trouve en lieu fiable ou s'il détecte des appareils.

Par exemple, si vous avez défini votre domicile comme un lieu fiable, lorsque vous arrivez à votre domicile, votre appareil le détecte et se déverrouille automatiquement.



- Cette fonctionnalité est offerte après l'activation d'un type de verrouillage d'écran.
- Si vous n'utilisez pas votre appareil pendant plus de quatre heures, ou si vous allumez votre appareil, vous devez déverrouiller l'écran avec le modèle, le NIP ou le mot de passe que vous avez définis.

- 1 Depuis l'écran Paramètres, touchez **Écran verrouillé** → **Smart Lock**.
- 2 Déverrouillez l'écran au moyen du type de déverrouillage prédéfini.
- 3 Sélectionnez une option et suivez les instructions à l'écran pour compléter la configuration.

Données biométriques et sécurité

Options

Modifiez les paramètres de sécurité de l'appareil.

Depuis l'écran Paramètres, touchez **Données biométriques et sécurité**.

- **Analyse intelligente** : pour enregistrer votre visage et vos iris afin de déverrouiller l'écran plus facilement. Pour en savoir plus, consultez la rubrique [Analyse intelligente](#).
- **Reconnaissance faciale** : pour déverrouiller l'écran à l'aide de la reconnaissance faciale. Pour en savoir plus, consultez la rubrique [Reconnaissance faciale](#).
- **Iris** : pour enregistrer vos iris afin de déverrouiller l'écran. Pour en savoir plus, consultez la rubrique [Reconnaissance des iris](#).
- **Empreintes** : pour enregistrer vos empreintes afin de déverrouiller l'écran. Pour en savoir plus, consultez la rubrique [Reconnaissance des empreintes](#).
- **Préférences données biométriques** : pour changer les paramètres des données biométriques.
- **Google Play Protect** : pour activer la vérification d'applications malicieuses et de menaces et pouvoir ainsi les supprimer.

- **Traçage du mobile** : pour activer ou désactiver la fonctionnalité. Vous pouvez accéder au site Web Trouver mon mobile (findmymobile.samsung.com) pour localiser et contrôler votre appareil perdu ou volé.
 - **Mise à jour de sécurité** : pour afficher la version du système de sécurité de votre appareil et en vérifier les mises à jour.
 - **Mise à jour du système Google Play** : pour afficher la version du système Google Play et en vérifier les mises à jour.
 - **Samsung Pass** : pour vérifier votre identité facilement de façon sécuritaire au moyen de vos données biométriques. Pour en savoir plus, consultez la rubrique [Samsung Pass](#).
 - **Installation applis inconnues** : pour autoriser l'installation d'applications de sources inconnues.
 - **Dossier sécurisé** : pour créer un dossier sécurisé afin de protéger l'accès à votre contenu et à vos applications privés. Pour en savoir plus, consultez la rubrique [Dossier sécurisé](#).
 - **Démarrage sécurisé** : pour devoir saisir un code de déverrouillage lorsque vous allumez l'appareil afin de le protéger. Vous devez saisir le code de déverrouillage d'écran pour allumer l'appareil et accéder aux messages et notifications.
 - **Chiffrement ou déchiffrement de la carte SD** : pour chiffrer les données enregistrées sur la carte mémoire.
-  Si vous réinitialisez votre appareil aux paramètres par défaut alors que cette fonctionnalité est activée, l'appareil ne pourra plus lire les fichiers chiffrés. Désactivez la fonctionnalité avant de réinitialiser l'appareil.
- **Autres paramètres de sécurité** : pour configurer des paramètres de sécurité supplémentaires.

Analyse intelligente

Déverrouillez facilement et rapidement votre téléphone ou confirmez votre identité au moyen de la reconnaissance faciale ou des iris.



- La disponibilité de cette fonctionnalité dépend de votre zone géographique et de votre fournisseur de services.
- Si vous utilisez l'analyse intelligente comme type de verrouillage de l'écran, votre visage et vos iris ne peuvent être utilisés pour déverrouiller l'écran la première fois après avoir redémarré l'appareil. Pour utiliser l'appareil, vous devez déverrouiller l'écran au moyen du modèle, NIP ou mot de passe que vous avez définis au moment d'enregistrer votre visage et vos iris. Veillez à ne pas oublier votre modèle, NIP ou mot de passe.
- Si vos iris ne sont pas reconnus, déverrouillez l'appareil au moyen du modèle, NIP ou mot de passe que vous avez définis au moment d'enregistrer vos iris. Si vous oubliez votre modèle, NIP ou mot de passe, vous ne serez plus en mesure d'utiliser l'appareil à moins de le réinitialiser. Samsung ne peut être tenu responsable de toute perte de données ou pour tout causé par des codes de déverrouillage oubliés.
- Si vous changez le type de déverrouillage de l'écran à **Glisser** ou **Aucun**, qui ne sont pas sécurisés, toutes les données biométriques seront supprimées. Si vous souhaitez utiliser vos données biométriques dans les applications ou fonctionnalités, vous devez de nouveau enregistrer vos données biométriques..



Précautions pour l'utilisation de l'analyse intelligente

Avant d'utiliser l'analyse intelligente, assurez-vous de prendre les précautions suivantes.

- Afin de protéger vos yeux, gardez l'écran à au moins 20 cm de votre visage lors de la reconnaissance de l'iris.
- Si vous apposez un écran protecteur (film de protection, protecteur en verre trempé, etc.) la reconnaissance pourrait échouer.
- N'utilisez pas la reconnaissance des iris avec des enfants. Cela pourrait endommager leur vue.
- Toute personne qui éprouve des épisodes d'étourdissement, des crises, des pertes de connaissance, des voiles noirs ou tout autre symptôme apparenté à l'épilepsie, ou toute personne ayant un historique familial avec de tels symptômes ou conditions, devrait consulter un médecin avant d'utiliser cette fonctionnalité.
- L'analyse intelligente n'est pas conçue pour à des fins diagnostique, thérapeutique ou préventive.

- Votre téléphone peut être déverrouillé par une personne vous ressemblant
- Assurez la sécurité de votre téléphone, ne laissez personne d'autre le déverrouiller.

Conseils pour une meilleure reconnaissance des iris

Le téléphone peut ne pas reconnaître vos iris ou votre visage si :

- Quelque chose empêche l'appareil d'avoir une bonne vue de votre visage ou de vos yeux (par exemple des lunettes, des verres de contact, un chapeau, des paupières tombantes, une chirurgie récente à l'oeil, une maladie, de la saleté, des dommages à l'appareil, ou un mouvement excessif).

Enregistrer vos iris et votre visage

- 1 Depuis l'écran Paramètres, touchez **Données biométriques et sécurité** → **Analyse intelligente**.
- 2 Déverrouillez l'écran au moyen du type de déverrouillage prédéfini.
Si vous n'avez pas défini un type de verrouillage de l'écran, créez-en un.
- 3 Lisez les instructions à l'écran et touchez **Continuer**.
- 4 Indiquez si vous portez ou non des lunettes et touchez **Continuer**.
- 5 Enregistrez votre visage et vos iris.
Pour en savoir plus, consultez les rubriques [Reconnaissance faciale](#) et [Reconnaissance des iris](#).

Supprimer les données de votre visage et de vos iris enregistrées

Vous pouvez supprimer les données de votre visage et de vos iris enregistrées.

- 1 Depuis l'écran Paramètres, touchez **Données biométriques et sécurité** → **Analyse intelligente**.
- 2 Déverrouillez l'écran au moyen du type de déverrouillage prédéfini.
- 3 Touchez **Supprimer données visage et iris** → **Supprimer**.
Une fois les données du visage et des iris enregistrés effacés, toutes les fonctionnalités reliées seront aussi désactivées.

Déverrouiller l'écran avec l'analyse intelligente

Vous pouvez déverrouiller l'écran avec la reconnaissance faciale et de vos iris au lieu d'utiliser un modèle, un NIP ou mot de passe.

- 1 Depuis l'écran Paramètres, touchez **Données biométriques et sécurité** → **Analyse intelligente**.
- 2 Déverrouillez l'écran au moyen du type de déverrouillage prédéfini.
- 3 Touchez le bouton **Déverrouill. Analyse intelligente** pour activer la fonctionnalité.
- 4 Dans l'écran verrouillé, regardez l'écran.

Une fois le visage ou les iris reconnus, vous pouvez déverrouiller l'écran sans avoir à utiliser de type de déverrouillage supplémentaire. Si votre visage et vos iris ne sont pas reconnus, utilisez le type de déverrouillage prédéfini.

Reconnaissance faciale

Vous pouvez pour configurer l'appareil afin d'utiliser votre visage pour déverrouiller l'écran.



- Si vous utilisez la reconnaissance faciale comme type de verrouillage de l'écran, votre visage ne peut être utilisé pour déverrouiller l'écran la première fois après avoir redémarré l'appareil. Pour utiliser l'appareil, vous devez déverrouiller l'écran au moyen du modèle, NIP ou mot de passe que vous avez définis au moment d'enregistrer votre visage. Veillez à ne pas oublier votre modèle, NIP ou mot de passe.
- Si vous changez le type de déverrouillage de l'écran à **Glisser** ou **Aucun**, qui ne sont pas sécurisés, toutes les données biométriques seront supprimées. Si vous souhaitez utiliser vos données biométriques dans les applications ou fonctionnalités, vous devez de nouveau enregistrer vos données biométriques.



Précautions pour l'utilisation de la reconnaissance faciale

Avant d'utiliser la reconnaissance faciale, assurez-vous de prendre les précautions suivantes.

- Votre appareil peut être déverrouillé par une personne vous ressemblant.
- La reconnaissance faciale est moins sécuritaire que l'utilisation d'un modèle, d'un NIP ou d'un mot de passe.

Conseils pour une meilleure reconnaissance faciale

Tenez compte des points suivants lorsque vous utilisez la reconnaissance faciale :

- Tenez compte du port de lunettes, chapeau, masque, barbe ou maquillage lors de l'enregistrement de votre visage
- Assurez-vous d'être dans un lieu bien éclairé et que l'objectif est propre lors de l'enregistrement de votre visage
- Assurez-vous que votre image n'est pas floue pour de meilleurs résultats

Enregistrer votre visage

Pour de meilleurs résultats, enregistrez votre visage à l'intérieur, sans lumière directe du soleil.

- 1 Depuis l'écran Paramètres, touchez **Données biométriques et sécurité** → **Reconnaissance faciale**.
- 2 Lisez les instructions à l'écran et touchez **Continuer**.
- 3 Définissez un type de déverrouillage d'écran.
- 4 Indiquez si vous portez ou non des lunettes et touchez **Continuer**.
- 5 Tenez l'appareil avec l'écran face à vous et regardez l'écran.

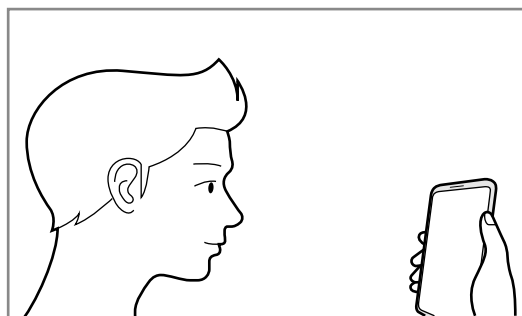

- 6 Placez votre visage à l'intérieur du cadre à l'écran.
L'objectif scanne votre visage.



- Si le déverrouillage par reconnaissance faciale ne fonctionne pas correctement, touchez **Supprimer les données du visage** pour effacer votre visage enregistré et enregistrez-le de nouveau.
- Pour améliorer la reconnaissance faciale, touchez **Ajout d'un autre look** et ajoutez une autre apparence.

Supprimer les données du visage enregistrées

Vous pouvez supprimer les données du visage enregistrées.

- 1 Depuis l'écran Paramètres, touchez **Données biométriques et sécurité** → **Reconnaissance faciale**.
- 2 Déverrouillez l'écran au moyen du type de déverrouillage prédéfini.
- 3 Touchez **Supprimer les données du visage** → **Supprimer**.
Une fois les données du visage enregistrées supprimées, toutes les fonctionnalités associées sont désactivées.

Déverrouiller l'écran à l'aide de la reconnaissance faciale

Vous pouvez déverrouiller l'écran avec votre visage au lieu d'utiliser un modèle, un NIP ou un mot de passe.

- 1 Depuis l'écran Paramètres, touchez **Données biométriques et sécurité** → **Reconnaissance faciale**.
- 2 Déverrouillez l'écran au moyen du type de déverrouillage prédéfini.
- 3 Touchez le bouton **Déverrouillage par reconnaissance du visage** pour activer la fonctionnalité.



- Si vous souhaitez pouvoir déverrouiller l'écran sans avoir à glisser un doigt sur l'écran verrouillé après la reconnaissance de votre visage, touchez le bouton **Rester sur écran de verrouillage** pour désactiver la fonctionnalité.
- Si vous souhaitez réduire la possibilité de reconnaissance faciale par photos ou vidéos, touchez le bouton **Reconnaissance plus rapide** pour désactiver la fonctionnalité. Cela peut diminuer la vitesse de reconnaissance faciale.
- Si vous souhaitez augmenter le taux de reconnaissance dans les lieux sombres, touchez le bouton **Augmentation luminosité écran** pour activer la fonctionnalité.

- 4 Sur l'écran verrouillé, regardez l'écran.

Lorsque votre visage est reconnu, vous pouvez déverrouiller l'écran sans avoir à utiliser un type de déverrouillage supplémentaire. Si votre visage n'est pas reconnu, utilisez le type de déverrouillage prédéfini.

Reconnaissance des iris

La fonctionnalité Reconnaissance des iris utilise le caractère distinct de vos iris, et la forme et le patron uniques qu'ils présentent, pour renforcer la sécurité de votre appareil. Les données sur vos iris peuvent servir à différentes fins d'authentification. Après l'enregistrement de vos iris, vous pouvez configurer l'appareil afin d'utiliser vos iris avec les fonctions ci-après :

- Déverrouillage d'écran
- Dossier sécurisé



- La disponibilité de cette fonctionnalité dépend de votre zone géographique et de votre fournisseur de services.
- Si vous utilisez votre iris comme type de verrouillage de l'écran, votre iris ne peut être utilisé pour déverrouiller l'écran la première fois après avoir redémarré l'appareil. Pour utiliser l'appareil, vous devez déverrouiller l'écran au moyen du modèle, NIP ou mot de passe que vous avez définis au moment d'enregistrer les iris. Veillez à ne pas oublier votre modèle, NIP ou mot de passe.
- Si vos iris ne sont pas reconnus, déverrouillez l'appareil au moyen du modèle, NIP ou mot de passe que vous avez définis au moment d'enregistrer vos iris. Si vous oubliez votre code de déverrouillage, vous ne serez plus en mesure d'utiliser l'appareil à moins de le réinitialiser. Samsung ne peut être tenu responsable de toute perte de données ou pour tout causé par des codes de déverrouillage oubliés.
- Si vous changez le type de déverrouillage de l'écran à **Glisser** ou **Aucun**, qui ne sont pas sécurisés, toutes les données biométriques seront supprimées. Si vous souhaitez utiliser vos données biométriques dans les applications ou fonctionnalités, vous devez de nouveau enregistrer vos données biométriques.



Précautions pour l'utilisation de la reconnaissance des iris

Avant d'utiliser la reconnaissance des iris, assurez-vous de prendre les précautions suivantes.

- Afin de protéger vos yeux, gardez l'écran à au moins 20 cm de votre visage lors de la reconnaissance de l'iris.
- Si vous apposez un écran protecteur (film de protection, protecteur en verre trempé, etc.) la reconnaissance pourrait échouer.
- N'utilisez pas la reconnaissance des iris avec des enfants. Cela pourrait endommager leur vue.

- Toute personne qui éprouve des épisodes d'étourdissement, des crises, des pertes de connaissance, des voiles noirs ou tout autre symptôme apparenté à l'épilepsie, ou toute personne ayant un historique familial avec de tels symptômes ou conditions, devrait consulter un médecin avant d'utiliser la reconnaissance des iris.
- Les données biométriques collectées et stockées localement par le scanneur d'iris n'ont aucune fin diagnostique, thérapeutique ou préventive.

Conseils pour une meilleure reconnaissance des iris

Le téléphone peut ne pas reconnaître vos iris si :

- Quelque chose empêche l'appareil d'avoir une bonne vue de vos iris (par exemple, des verres, des paupières tombantes, une chirurgie récente à l'oeil, une maladie, de la saleté, un objectif endommagé, ou des mouvements brusques).
- L'éclairage est très différent de celui qui existait lors de l'enregistrement de vos iris (par exemple, une exposition directe au soleil).

Tenez votre appareil à environ 25-35 cm de votre visage avec l'écran face à vous.

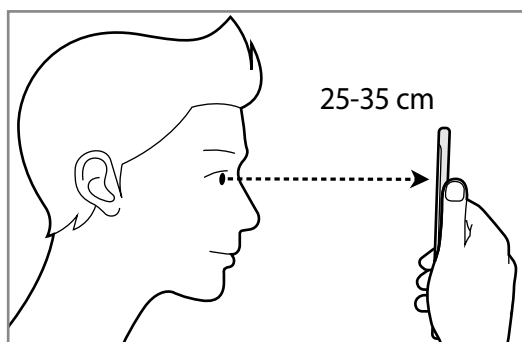

Enregistrer les iris



L'appareil peut enregistrer les données des iris d'une seule personne. Vous ne pouvez enregistrer plus d'une paire d'iris.

- 1 Depuis l'écran Paramètres, touchez **Données biométriques et sécurité** → **Iris**.
- 2 Lisez les instructions à l'écran et touchez **Continuer**.
- 3 Définissez un type de déverrouillage de l'écran.
- 4 Lisez les instructions à l'écran et touchez **Continuer**.
Pour enregistrer un seul iris, cochez **Enregistrer un seul iris**.

- 5 Tenez votre appareil avec l'écran face à vous et regardez l'écran.

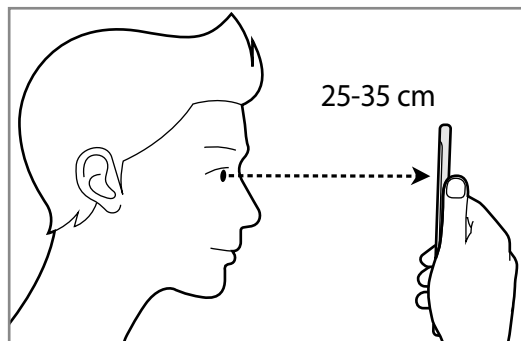

- 6 Positionnez vos yeux grands ouverts dans les cercles qui apparaissent à l'écran. La caméra de reconnaissance des iris scanner vos iris.

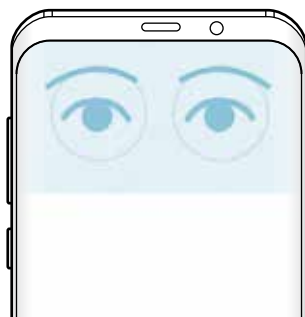

Supprimer les données d'iris enregistrées

Vous pouvez supprimer les données d'iris enregistrées.

- 1 Depuis l'écran Paramètres, touchez **Données biométriques et sécurité** → **Iris**.
- 2 Déverrouillez l'écran au moyen du type de déverrouillage prédéfini.
- 3 Touchez **Supprimer les données d'iris** → **Supprimer**.

Une fois les données d'iris enregistrées effacées, toutes les fonctionnalités liées seront aussi désactivées.

Déverrouiller l'écran avec vos iris

Vous pouvez déverrouiller l'écran avec vos iris au lieu d'utiliser un modèle, un NIP ou un mot de passe.

- 1 Depuis l'écran Paramètres, touchez **Données biométriques et sécurité** → **Iris**.
- 2 Déverrouillez l'écran au moyen du type de déverrouillage prédéfini.
- 3 Touchez le bouton **Déverrouillage par iris** pour activer la fonctionnalité.
- 4 Dans l'écran verrouillé, glissez un doigt dans n'importe quelle direction et positionnez vos yeux dans les cercles à l'écran pour scanner vos yeux.

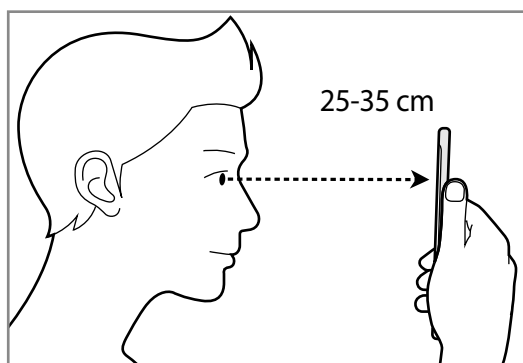

Pour déverrouiller l'écran à l'aide de la reconnaissance des iris, mais sans avoir à glisser un doigt sur l'écran verrouillé, touchez le bouton **Reco. iris à allumage de l'écran** pour activer la fonctionnalité.

Reconnaissance des empreintes

La reconnaissance des empreintes requiert que vos empreintes digitales soient préalablement enregistrées et stockées dans l'appareil. Après l'enregistrement, vous pouvez configurer l'appareil afin d'utiliser vos empreintes avec les fonctions suivantes :

- Déverrouillage d'écran
- Dossier sécurisé



- La disponibilité de cette fonctionnalité dépend de votre zone géographique et de votre fournisseur de services.
- La reconnaissance des empreintes utilise les caractéristiques uniques de chaque empreinte pour améliorer la sécurité de votre appareil. La possibilité que le lecteur d'empreintes confonde deux empreintes digitales est très faible. Cependant, dans de rares cas où deux empreintes sont similaires, le capteur peut ne pas les distinguer.
- Si vous utilisez votre empreinte comme type de verrouillage de l'écran, votre empreinte ne peut être utilisée pour déverrouiller l'écran la première fois après avoir redémarré l'appareil. Pour utiliser l'appareil, vous devez déverrouiller l'écran au moyen du modèle, NIP ou mot de passe que vous avez définis au moment d'enregistrer l'empreinte. Veillez à ne pas oublier votre modèle, NIP ou mot de passe.
- Si votre empreinte digitale n'est pas reconnue, déverrouillez l'appareil au moyen du modèle, NIP ou mot de passe que vous avez définis au moment d'enregistrer votre empreinte digitale. Si vous oubliez votre code de déverrouillage, vous ne serez plus en mesure d'utiliser l'appareil à moins de le réinitialiser. Samsung ne peut être tenu responsable de toute perte de données ou pour tout causé par des codes de déverrouillage oubliés.
- Si vous changez le type de déverrouillage de l'écran à **Glisser** ou **Aucun**, qui ne sont pas sécurisés, toutes les données biométriques seront supprimées. Si vous souhaitez utiliser vos données biométriques dans les applications ou fonctionnalités, vous devez de nouveau enregistrer vos données biométriques.

Conseils pour une meilleure reconnaissance des empreintes

Lorsque vous scannez vos empreintes sur l'appareil, sachez que les conditions suivantes risquent d'affecter les performances de cette fonctionnalité :

- L'appareil peut ne pas reconnaître les empreintes digitales présentant des ridules ou des cicatrices.
- L'appareil peut ne pas reconnaître l'empreinte d'un doigt petit ou très fin.
- Pour améliorer les performances de reconnaissance, enregistrez les empreintes de la main que vous utilisez le plus fréquemment lorsque vous manipulez l'appareil.
- Votre appareil est doté d'un lecteur d'empreintes digitales. Assurez-vous que le lecteur d'empreintes digitales n'a pas été rayé ni endommagé par des objets comme des pièces de monnaie, des clés, des crayons ou quelque bijou.
- Le fait de recouvrir le lecteur d'empreintes digitales avec des films de protection, des autocollants ou d'autres accessoires peut diminuer le taux de reconnaissance des empreintes digitales. Si le lecteur d'empreintes digitales est initialement recouvert d'un film protecteur, retirez-le avant d'utiliser le lecteur d'empreintes digitales.
- Assurez-vous que la zone du lecteur d'empreintes digitales et vos doigts sont propres et secs.
- Si vous pliez le doigt ou si vous utilisez le bout du doigt, l'appareil risque de ne pas reconnaître l'empreinte. Veillez à couvrir l'intégralité du lecteur d'empreintes digitales avec votre doigt.
- Dans les environnements secs, de l'électricité statique peut s'accumuler dans l'appareil. Évitez d'utiliser cette fonctionnalité dans des environnements secs ou, avant d'utiliser la fonctionnalité, déchargez l'électricité statique accumulée en touchant un objet métallique.

Enregistrer des empreintes

- 1 Depuis l'écran Paramètres, touchez **Données biométriques et sécurité** → **Empreintes**.
- 2 Lisez les instructions à l'écran et touchez **Continuer**.
- 3 Définissez un type de déverrouillage de l'écran.
- 4 Glissez votre doigt vers le bas sur le lecteur d'empreintes digitales.

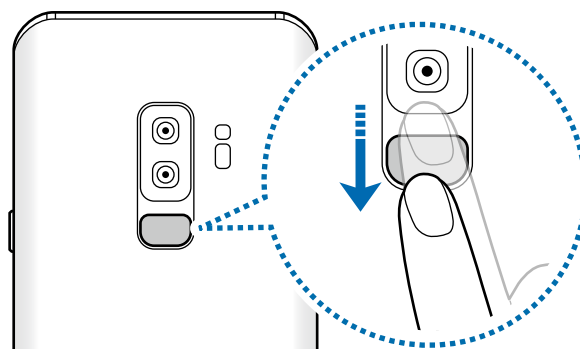

Répétez cette opération jusqu'à ce que votre empreinte digitale soit enregistrée.

5 Lorsque vous avez terminé d'enregistrer vos empreintes, touchez **Terminé**.

Vérifier les empreintes enregistrées

Vous pouvez vérifier si votre empreinte est enregistrée en posant votre doigt sur le lecteur d'empreintes digitales.

- 1 Depuis l'écran Paramètres, touchez **Données biométriques et sécurité** → **Empreintes**.
- 2 Déverrouillez l'écran au moyen du type de déverrouillage prédéfini.
- 3 Touchez **Vérification empreintes ajoutées**.
- 4 Posez votre doigt sur le lecteur d'empreintes digitales.
Le résultat de la reconnaissance s'affiche.

Supprimer les empreintes enregistrées

Vous pouvez supprimer les empreintes enregistrées.

- 1 Depuis l'écran Paramètres, touchez **Données biométriques et sécurité** → **Empreintes**.
- 2 Déverrouillez l'écran au moyen du type de déverrouillage prédéfini.
- 3 Sélectionnez l'empreinte à supprimer, et touchez **Supprimer**.

Déverrouiller l'écran avec une empreinte

Vous pouvez déverrouiller l'écran avec une empreinte au lieu d'utiliser un modèle, un NIP ou un mot de passe.

- 1 Depuis l'écran Paramètres, touchez **Données biométriques et sécurité** → **Empreintes**.
- 2 Déverrouillez l'écran au moyen du type de déverrouillage prédéfini.
- 3 Touchez le bouton **Déverr. par empreinte** pour activer la fonctionnalité.
- 4 Sur l'écran verrouillé, placez votre doigt sur le lecteur d'empreintes digitales pour scanner votre empreinte.

Samsung Pass

Samsung Pass vous permet de vous connecter à votre compte Samsung, à des sites Web ou à des applications de façon sécuritaire au moyen de vos données biométriques, comme vos empreintes ou vos iris, plutôt que de saisir vos informations de connexion. De plus, Samsung Pass vous permet de saisir plus facilement et rapidement des informations personnelles, comme votre adresse et les données de votre carte bancaire, au moyen de vos données biométriques.

Enregistrez vos données biométriques dans Samsung Pass et utilisez ces données pour vous connecter aux pages Web ou applications prises en charge par Samsung Pass.



- L'utilisation de cette fonctionnalité requiert la connexion de votre appareil à un réseau Wifi ou mobile.
- Vous devez vous connecter à votre compte Samsung pour utiliser cette fonctionnalité. Pour en savoir plus, consultez la rubrique [Compte Samsung](#).
- La fonctionnalité de connexion au site Web n'est offerte que pour les sites Web auxquels vous souhaitez accéder depuis l'application **Internet**. Il est possible que certains sites Web ne prennent pas en charge cette fonctionnalité.
- Les données biométriques et les données de votre carte bancaire ne sont enregistrées que sur votre appareil et ne sont pas synchronisées avec d'autres appareils ou serveurs.

Enregistrer Samsung Pass

Avant d'utiliser Samsung Pass, vous devez enregistrer vos données biométriques sur Samsung Pass.

- 1 Depuis l'écran Paramètres, touchez **Données biométriques et sécurité** → **Samsung Pass**.
- 2 Suivez les instructions à l'écran et touchez **Connexion**.
- 3 Saisissez vos identifiant et mot de passe de votre compte Samsung et touchez **Connexion**.
- 4 Acceptez les conditions d'utilisation de Samsung Pass.
- 5 Déverrouillez l'écran au moyen du type de déverrouillage prédéfini.
Si vous n'en avez pas défini, faites-le.
- 6 Enregistrez vos empreintes.
Pour en savoir plus, consultez la rubrique [Reconnaissance des empreintes](#).
- 7 Scannez votre empreinte, et touchez **Suivant** pour compléter l'enregistrement de Samsung Pass.
 - Si l'option **Ajouter Samsung Pass à l'écran d'accueil** est cochée, l'icône Samsung Pass apparaîtra sur l'écran d'accueil.
 - Si l'option **Utiliser Samsung Pass au lieu du mot de passe du compte Samsung** est cochée, vous pouvez utiliser vos données biométriques pour vérifier votre identité au lieu de saisir le mot de passe de votre compte Samsung.

Valider votre identité pour le compte Samsung

Vous pouvez utiliser vos données biométriques pour valider votre identité au lieu de saisir le mot de passe de votre compte Samsung, par exemple, lorsque vous achetez du contenu sur **Galaxy Store**.

- 1 Depuis l'écran Paramètres, touchez **Données biométriques et sécurité** → **Samsung Pass**.
- 2 Déverrouillez l'écran au moyen du type de déverrouillage prédéfini.
- 3 Touchez  → **Paramètres** → **Compte et synchronisation** et touchez le bouton **Vérifier avec Samsung Pass** pour activer la fonctionnalité.

Utiliser Samsung Pass pour vous connecter à des sites Web

Vous pouvez utiliser Samsung Pass pour vous connecter facilement à des sites Web prenant en charge la sauvegarde d'identifiant et de mot de passe.

- 1 Ouvrez le site Web auquel vous souhaitez vous connecter.
- 2 Saisissez votre nom d'utilisateur et votre mot de passe, puis touchez le bouton de connexion du site Web.
- 3 Lorsque la fenêtre contextuelle vous demande d'enregistrer ou non les informations de connexion, cochez **Se connecter via Samsung Pass** et touchez **Mémoriser**.

Vous pouvez maintenant utiliser vos données biométriques enregistrées sur Samsung Pass lorsque vous vous connectez au site Web.

Utiliser Samsung Pass pour vous connecter à des applications

Vous pouvez utiliser Samsung Pass pour vous connecter facilement à des applications prenant en charge la sauvegarde d'identifiant et de mot de passe.

- 1 Ouvrez l'application à laquelle vous souhaitez vous connecter.
- 2 Saisissez votre nom d'utilisateur et votre mot de passe, puis touchez le bouton de connexion de l'application.
- 3 Lorsque la fenêtre contextuelle vous demande d'enregistrer ou non les informations de connexion, touchez **Enreg..**

Vous pouvez maintenant utiliser vos données biométriques enregistrées sur Samsung Pass lorsque vous vous connectez à l'application.

Gérer l'information de connexion

Affichez la liste des sites Web et des applications pour lesquels vous avez défini l'utilisation de Samsung Pass et gérez l'information de connexion.

- 1 Depuis l'écran Paramètres, touchez **Données biométriques et sécurité** → **Samsung Pass**.
- 2 Déverrouillez l'écran au moyen du type de déverrouillage prédéfini.
- 3 Touchez **Connexion** et sélectionnez un site Web ou une application dans la liste.
- 4 Touchez **Modifier** et modifiez votre identifiant, votre mot de passe et le nom du site Web ou de l'application.

Pour supprimer le site Web ou l'application, touchez **Supprimer**.

Utiliser Samsung Pass avec des sites Web et des applis

Lorsque vous utilisez des sites Web ou des applications prenant en charge Samsung Pass, vous pouvez facilement vous y connecter.

Pour voir la liste des applications prenant en charge Samsung Pass, depuis l'écran principal Samsung Pass, touchez **Données biométriques et sécurité** → **Samsung Pass**, déverrouillez l'écran au moyen du type de déverrouillage prédéfini, et touchez  → **Partenaires**. S'il n'y a aucun site Web ou application prenant en charge Samsung Pass, l'onglet du site ou de l'application n'apparaîtra pas.



- La disponibilité des sites Web et des applications dépend de votre zone géographique et de votre fournisseur de services.
- Samsung ne peut être tenu responsable en cas de perte de données ou d'inconvénients résultant d'une connexion à un site Web ou une application au moyen de Samsung Pass.

Saisir vos données personnelles automatiquement

Vous pouvez utiliser Samsung Pass pour saisir facilement votre adresse ou vos données de carte bancaire dans les applications prenant en charge le remplissage automatique des données personnelles.

- 1 Depuis l'écran Paramètres, touchez **Données biométriques et sécurité** → **Samsung Pass**.
- 2 Déverrouillez l'écran au moyen du type de déverrouillage prédéfini.
- 3 Touchez **Rempl. auto. formulaires** et sélectionnez **Ajouter une adresse** ou **Ajouter une carte**.
- 4 Saisissez l'information et touchez **Enregistrer**.

Vous pouvez maintenant utiliser les données biométriques enregistrées dans Samsung Pass lorsque vous saisissez des données personnelles automatiquement dans les applications prenant en charge cette fonctionnalité.

Supprimer vos données Samsung Pass

Vous pouvez supprimer vos données biométriques, les informations de connexions aux sites Web et les données d'application enregistrées sur Samsung Pass. Les conditions d'utilisation demeurent les mêmes et votre compte Samsung est toujours actif.

- 1 Depuis l'écran Paramètres, touchez **Données biométriques et sécurité** → **Samsung Pass**.
- 2 Déverrouillez l'écran au moyen du type de déverrouillage prédéfini.
- 3 Touchez  → **Paramètres** → **Suppression des données**.
- 4 Saisissez le mot de passe de votre compte Samsung et touchez **OK**.
 Vos données Samsung Pass seront supprimées.

Dossier sécurisé

Dossier sécurisé protège votre contenu privé et vos applications, comme vos photos et vos notes, d'un accès non désiré par d'autres personnes. Vous pouvez garder votre contenu privé et vos applications en sécurité même lorsque l'appareil est déverrouillé.

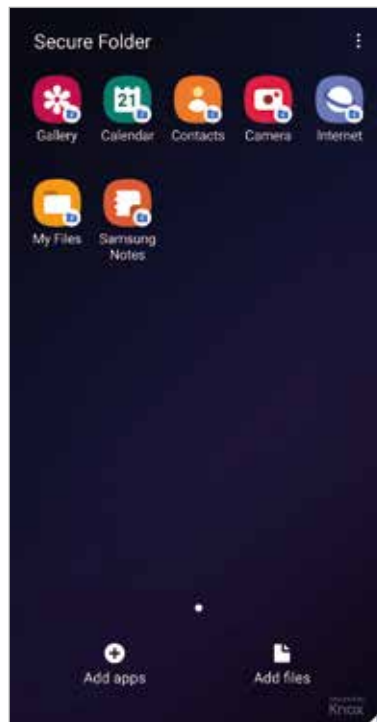

Dossier sécurisé est un emplacement séparé et sécurisé. Les données dans Dossier sécurisé ne peuvent être transférées à d'autres appareils par le biais de méthodes de partage non approuvées, telles qu'USB ou Wifi Direct. Toute tentative de personnaliser le système d'opération ou de modifier le logiciel fera en sorte que Dossier sécurisé sera automatiquement verrouillé et inaccessible. Avant de sauvegarder des données dans Dossier sécurisé, assurez-vous d'avoir fait une copie de secours des données dans un autre emplacement.



Vous devez vous connecter à votre compte Samsung pour utiliser Dossier sécurisé.

Configurer Dossier sécurisé

- 1 Depuis l'écran Paramètres, touchez **Données biométriques et sécurité** → **Dossier sécurisé**.
- 2 Acceptez les conditions d'utilisation de Dossier sécurisé.
- 3 Saisissez votre ID et mot de passe de votre compte Samsung et touchez **OK**.
- 4 Sélectionnez un type de verrouillage pour Dossier sécurisé et suivez les instructions qui s'affichent à l'écran pour compléter la configuration.
Pour changer le nom ou la couleur d'icône de Dossier sécurisé, touchez  → **Personnaliser**.



- Avant de lancer l'application **Dossier sécurisé**, vous devez déverrouiller l'application au moyen du type de déverrouillage prédéfini.
- Si vous oubliez le code de déverrouillage Dossier sécurisé, vous pouvez le réinitialiser à l'aide de votre compte Samsung. Touchez le bouton au bas de l'écran verrouillé et saisissez le mot de passe de votre compte Samsung.

Configurer le verrouillage automatique de Dossier sécurisé

Configurez l'appareil pour qu'il verrouille automatiquement l'application Dossier sécurisé lorsqu'elle n'est pas utilisée.

- 1 Lancez l'application **Dossier sécurisé** et touchez  → **Paramètres** → **Verrouillage auto. Dossier sécurisé**.
- 2 Sélectionnez un type de verrouillage.



- Pour verrouiller manuellement votre dossier sécurisé, touchez  → **Verrouiller et quitter**.

Déplacer du contenu vers Dossier sécurisé

Déplacez des contenus tels que des photos et des contacts vers Dossier sécurisé. Voici un exemple du déplacement d'une image du stockage par défaut vers Dossier sécurisé.

- 1 Lancez l'application **Dossier sécurisé** et touchez **Ajouter des fichiers**.
- 2 Touchez **Images**, cochez les images à déplacer, puis touchez **OK**.
- 3 Touchez **Déplacer**.
Les éléments sélectionnés seront effacés de leur dossier d'origine et déplacés vers **Dossier sécurisé**. Pour copier les éléments, touchez **Copier**.



La procédure pour déplacer le contenu peut varier selon le type de contenu.

Déplacer du contenu depuis Dossier sécurisé

Déplacez du contenu depuis Dossier sécurisé vers les applications correspondantes de stockage par défaut. Voici un exemple du déplacement d'une image depuis Dossier sécurisé vers le stockage par défaut.

- 1 Lancez l'application **Dossier sécurisé** et touchez **Galerie**.
- 2 Sélectionnez une image et touchez **⋮** → **Déplacer de Dossier sécurisé**.
Les éléments sélectionnés seront déplacés vers le stockage par défaut de l'application **Galerie**.

Ajouter des applications

Ajoutez une application à utiliser dans Dossier sécurisé.

- 1 Lancez l'application **Dossier sécurisé** et touchez **Ajouter applications**.
- 2 Cochez les applications installées dans l'appareil et touchez **Ajouter**
Pour installer des applications depuis **Play Store** ou **Galaxy Store**, touchez **Téléch. depuis Play Store** ou **Téléch. depuis Galaxy Store**.

Retirer des applications de Dossier sécurisé

Touchez longuement l'application à retirer, et touchez **Désinstaller**.

Ajouter des comptes

Ajoutez vos comptes Samsung et Google ou autres comptes, pour les synchroniser avec les applications de Dossier sécurisé.

- 1 Lancez l'application **Dossier sécurisé** et touchez  → **Paramètres** → **Comptes** → **Ajouter un compte**.
- 2 Sélectionnez un service de compte.
- 3 Suivez les instructions qui s'affichent à l'écran pour procéder à la configuration du compte.

Masquer Dossier sécurisé

Vous pouvez masquer le raccourci Dossier sécurisé depuis la liste des applications.

Lancez l'application **Dossier sécurisé** et touchez  → **Paramètres** et touchez le bouton **Affichage Dossier sécurisé** pour désactiver la fonctionnalité.

Vous pouvez aussi tirer la barre d'état vers le bas pour ouvrir le panneau de notifications. Puis, balayez vers le bas, et touchez  (**Dossier sécurisé**) pour désactiver la fonctionnalité.

Sauvegarder et restaurer Dossier sécurisé

Sauvegardez le contenu et les applications de Dossier sécurisé dans Samsung Cloud avec votre compte Samsung afin de les restaurer ultérieurement.

Sauvegarder les données

- 1 Lancez l'application **Dossier sécurisé** et touchez  → **Paramètres** → **Sauvegarder et restaurer**.
- 2 Touchez **Ajout d'un compte** et connectez-vous à votre compte Samsung.
- 3 Touchez **Sauvegarder données Dossier sécurisé**.
- 4 Cochez les éléments que vous souhaitez sauvegarder et touchez **Sauvegarder**.
Les données seront sauvegardées dans Samsung Cloud.

Restaurer les données

- 1 Lancez l'application **Dossier sécurisé** et touchez  → **Paramètres** → **Sauvegarder et restaurer**.
- 2 Touchez **Restauration**.
- 3 Touchez ▼ pour sélectionner un appareil sur lequel restaurer les données.
- 4 Cochez les éléments que vous souhaitez restaurer, puis touchez **Restaurer**.
Les données sauvegardées seront restaurées dans votre appareil.

Désinstaller Dossier sécurisé

Vous pouvez désinstaller Dossier sécurisé, y compris son contenu et les applications qui s'y trouvent.

Lancez l'application **Dossier sécurisé** et touchez  → **Paramètres** → **Plus de paramètres** → **Désinstaller**.

Pour sauvegarder le contenu avant de désinstaller Dossier sécurisé, cochez **Déplacer les fichiers médias en dehors de Dossier sécurisé** et touchez **Désinstaller**. Pour accéder aux données sauvegardées de Dossier sécurisé, lancez l'application **Mes fichiers**, et touchez **Stockage interne** → **Dossier sécurisé**.



Les notes enregistrées dans **Samsung Notes** ne seront pas sauvegardées.

Comptes et sauvegarde

Options

Synchronisez, sauvegardez ou restaurez vos données au moyen de Samsung Cloud ou réinitialisez votre appareil. Vous pouvez également vous connecter à vos comptes, comme ceux de Samsung ou Google, et transférer les données entre divers appareils avec Smart Switch.

Depuis l'écran Paramètres, touchez **Comptes et sauvegarde**.

- **Comptes** : Ajoutez vos comptes Samsung et Google, ou d'autres comptes, afin de les synchroniser.
- **Sauvegarde et restauration** : Conservez vos informations personnelles, données d'applications et paramètres en toute sécurité sur votre appareil. Vous pouvez effectuer une sauvegarde de vos informations importantes et y accéder ultérieurement. Pour sauvegarder ou restaurer des données, vous devez vous connecter à votre compte Google ou Samsung.
- **Samsung Cloud** : Gérez le contenu que vous voulez stocker en toute sécurité dans Samsung Cloud. Vérifiez l'état de votre utilisation du stockage nuagique Samsung Cloud, et effectuez-y la synchronisation, la sauvegarde et la restauration de vos données. Pour en savoir plus, consultez la rubrique [Samsung Cloud](#).
- **Smart Switch** : Lancez Smart Switch et transférez des données depuis votre ancien appareil. Pour en savoir plus, consultez la rubrique [Transférer des données depuis votre ancien appareil \(Smart Switch\)](#).



Sauvegardez régulièrement vos données dans un emplacement sûr, comme Samsung Cloud ou un ordinateur, de sorte que vous puissiez les restaurer si les données sont corrompues ou perdues en raison d'une restauration involontaire aux données d'origine.

Samsung Cloud

Synchronisez les données enregistrées sur votre appareil, comme des images et des vidéos avec Samsung Cloud et consultez vos données enregistrées dans Samsung Cloud. Vous pouvez aussi sauvegarder les données de votre appareil sur Samsung Cloud et les restaurer ultérieurement.



Pour utiliser Samsung Cloud, vous devez vous connecter à votre compte Samsung.

Synchroniser les données

Vous pouvez synchroniser vos données enregistrées dans votre appareil, comme des images, des vidéos et des événements, avec Samsung Cloud et y accéder depuis d'autres appareils.

- 1 Depuis l'écran **Paramètres** et touchez **Comptes et sauvegarde** → **Samsung Cloud**.
- 2 Touchez **⋮** → **Paramètres** → **Param. synchro. / sauvegarder auto.** → **Synchronisation**.
- 3 Cochez les éléments que vous souhaitez synchroniser.



Vous pouvez vérifier les données enregistrées ou changer les paramètres en touchant **Galerie**, **Autres données synchronisées**, ou **Samsung Cloud Drive**.

Sauvegarder des données

Vous pouvez sauvegarder les données de votre appareil dans Samsung Cloud.

- 1 Depuis l'écran **Paramètres**, touchez **Comptes et sauvegarde** → **Samsung Cloud** → **Sauvegarde de ce téléphone**.
- 2 Cochez les éléments à sauvegarder et touchez **Sauvegarder**.
- 3 Touchez **OK**.



- Certaines données ne seront pas sauvegardées. Pour vérifier quelles sont les données sauvegardées, depuis l'écran Paramètres, touchez **Comptes et sauvegarde** → **Samsung Cloud** → **Sauvegarde de ce téléphone**.
- Pour voir les données sauvegardées pour d'autres appareils dans votre compte Samsung, depuis l'écran Paramètres, touchez **Comptes et sauvegarde** → **Samsung Cloud** → **Restaurer les données** → ▼ et sélectionnez un appareil.

Restaurer les données

Vous pouvez restaurer les données de Samsung Cloud sur votre appareil.

- 1 Depuis l'écran Paramètres, touchez **Comptes et sauvegarde** → **Samsung Cloud**.
- 2 Touchez **Restaurer les données** → ▼ et sélectionnez un appareil.
- 3 Cochez les éléments à restaurer et touchez **Restaurer**.

Google

Configurez les paramètres de certaines fonctionnalités proposées par Google.

Depuis l'écran Paramètres, touchez **Google**.

Fonctions avancées

Options

Activez les fonctions avancées et modifiez les paramètres qui les contrôlent.

Depuis l'écran Paramètres, touchez **Fonctions avancées**.



D'intenses secousses ou des chocs subis par l'appareil peuvent causer des saisies accidentelles pour certaines fonctions utilisant des capteurs.

- **Bouton Bixby** : pour sélectionner le nombre de pressions nécessaire pour ouvrir l'écran Bixby. Vous pouvez aussi définir le lancement d'une application ou l'exécution d'une commande rapide avec le bouton Bixby.
- **Appels/textos sur autres appar.** : pour utiliser les fonctionnalités d'appel et de messagerie de votre appareil mobile sur d'autres appareils connectés à votre compte Samsung.



La disponibilité de cette option dépend de votre zone géographique et de votre fournisseur de services.

- **Lien avec Windows** : pour accéder instantanément aux données de votre appareil depuis votre ordinateur.
- **Affichage intelligent des fenêtres contextuelles** : pour sélectionner les applications dont vous souhaitez afficher les notifications dans des fenêtres contextuelles. Lorsque vous utilisez cette fonctionnalité, vous pouvez rapidement consulter les contenus dans des fenêtres contextuelles en touchant l'icône sur l'écran.



Cette option n'est offerte que dans les applications prenant en charge la Fonction multifenêtre.

- **Captures d'écran et enregistreur d'écran** : pour changer les paramètres de capture et d'enregistrement d'écran.
- **Partage direct** : pour afficher les personnes contactées depuis le panneau d'options de partage afin de partager directement du contenu avec elles.
- **Réduction des animations** : pour atténuer les effets d'écran de certaines actions, comme l'ouverture ou la fermeture d'applications.
- **Mouvements et gestes** : pour activer la fonctionnalité de mouvement et en configurer les paramètres. Pour en savoir plus, consultez la rubrique [Mouvements et gestes](#).
- **Mode Utilisation à une main** : pour faciliter l'utilisation de l'appareil avec une seule main.



La disponibilité de cette option dépend de votre zone géographique et de votre fournisseur de services.

- **Game Launcher** : pour activer Game Launcher. Pour en savoir plus, consultez la rubrique [Game Launcher](#).
- **Messagerie double** : pour installer une deuxième copie de votre application de messagerie et utiliser deux comptes séparés pour la même application. Pour en savoir plus, consultez la rubrique [Messagerie double](#).
- **Optimiseur de vidéo** : pour améliorer la qualité de l'image de vos vidéos, afin de profiter de couleurs plus vives et plus brillantes.



Cette fonctionnalité peut ne pas être offerte avec certaines applications.

- **Envoyer des messages SOS** : pour envoyer des messages d'aide en pressant à trois reprises le bouton Allumer/Éteindre.

Mouvements et gestes

Activez la fonctionnalité de mouvement et configurez les paramètres.

Depuis l'écran Paramètres, touchez **Fonctions avancées** → **Mouvements et gestes**.

- **Lever pour activer** : pour activer l'écran lorsque vous prenez l'appareil en main.
- **Veille intelligente** : pour empêcher le rétroéclairage de se désactiver lorsque vous consultez l'écran.
- **Alerte intelligente** : pour recevoir une notification des appels manqués ou des nouveaux messages lorsque vous prenez l'appareil en main.



Il est possible que cette fonctionnalité ne fonctionne pas si l'écran est allumé ou si l'appareil n'est pas sur une surface plane.

- **Coupure son facile** : pour désactiver le son des appels entrants ou des alarmes en utilisant des mouvements de la paume ou en orientant l'écran de votre appareil vers le bas.
- **Appel direct** : pour appeler le contact dont le message ou les coordonnées figurent à l'écran lorsque vous approchez le téléphone de votre oreille.
- **Gestes du lecteur d'empreintes** : pour ouvrir ou fermer des applications au moyen du lecteur d'empreintes.
- **Capture d'écran par glissement de paume** : pour effectuer une capture d'écran en balayant l'écran avec la main vers la gauche ou vers la droite. Vous pouvez regarder les images capturées dans la **Galerie**.



Il est impossible de faire une capture d'écran lors de l'utilisation de certaines applications et fonctionnalités.

- **Glisser pour appeler/envoyer msg** : pour faire un appel ou envoyer un message lorsque vous balayez vers la droite ou la gauche sur un contact ou un numéro de téléphone dans les applications **Téléphone** ou **Contacts**.

Messagerie double

Installez une deuxième copie de l'application de messagerie et utilisez deux comptes séparés pour la même application.

1 Depuis l'écran Paramètres, touchez **Fonctions avancées** → **Messagerie double**.
Les applications prises en charge apparaissent.

2 Touchez le bouton d'une application pour installer une application secondaire.
L'application secondaire s'installe. Cette application s'affichera avec l'icône 📧. Lorsque vous recevez des notifications de cette application, les notifications s'affichent avec l'icône 📧 pour les distinguer des notifications de l'application principale.



- La fonctionnalité Messagerie double peut ne pas être offerte selon l'application.
- Certaines fonctionnalités de l'application peuvent être limitées dans l'application secondaire.

Désinstaller la deuxième application

1 Depuis l'écran Paramètres, touchez **Fonctions avancées** → **Messagerie double**.

2 Touchez le bouton de l'application que vous souhaitez désinstaller et touchez **Désactiver** ou **Désinstaller**.

Toutes les données relatives à l'application secondaire seront supprimées.

- Si vous désinstallez la première application, l'application secondaire sera également supprimée.

Bien-être numérique et contrôles parentaux

Options

Consultez l'historique d'utilisation de votre appareil et utilisez les fonctionnalités pour faire en sorte que votre appareil n'interfère pas inopinément dans votre vie.. Vous pouvez aussi configurer des contrôles parentaux pour encadrer l'usage que font vos enfants de l'appareil.

Depuis l'écran Paramètres, touchez **Bien-être numérique et contrôles parentaux**.

- **Bien-être numérique** : pour afficher l'historique d'utilisation quotidienne de votre appareil. Pour en savoir plus, consultez la rubrique [Bien-être numérique](#).
- **Contrôles parentaux** : pour encadrer l'expérience de vos enfants dans l'espace numérique.

Bien-être numérique

Affichez l'historique d'utilisation quotidienne de votre appareil. Vous pouvez aussi limiter la durée d'utilisation ou changer les paramètres de notification pour chaque application.

Depuis l'écran Paramètres, touchez **Bien-être numérique et contrôles parentaux** → **Bien-être numérique**.

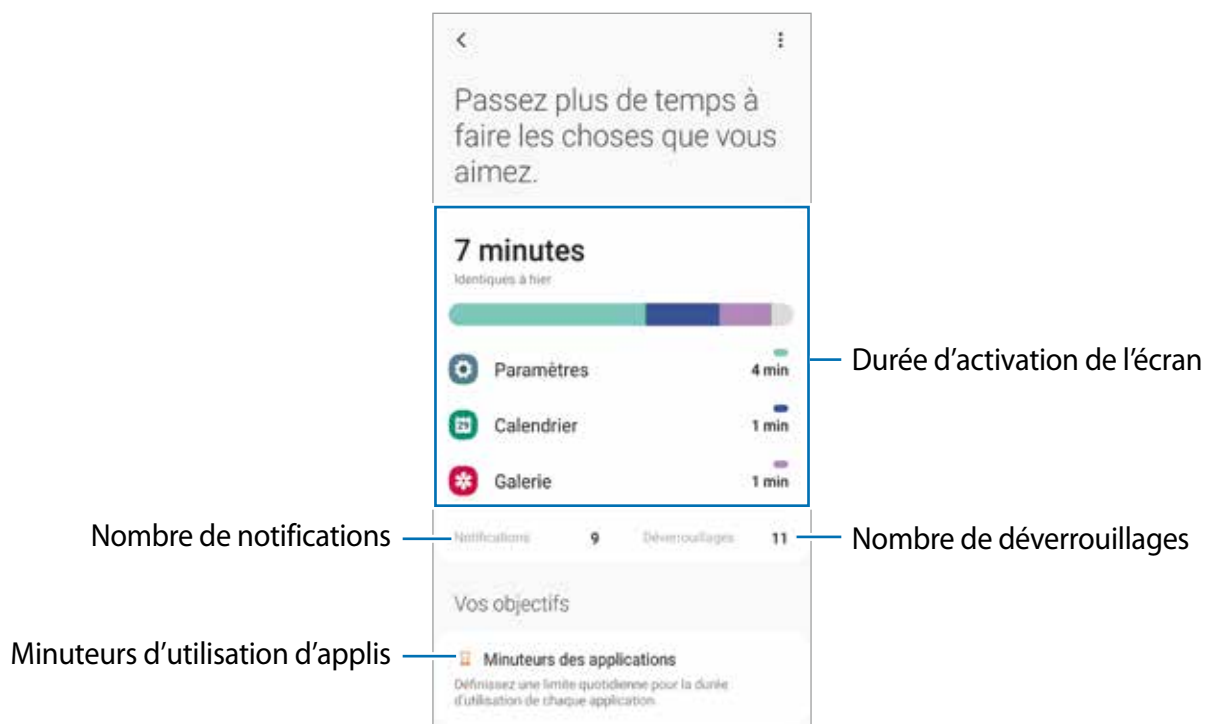

Définir un minuteur pour les applications

Vous pouvez limiter la durée d'utilisation quotidienne de chaque application en définissant un minuteur. Lorsque vous atteignez la limite, l'application se désactive et vous ne pouvez plus l'utiliser.

- 1 Depuis l'écran Paramètres, touchez **Bien-être numérique et contrôles parentaux** → **Minuteurs des applications**.
- 2 Touchez **Aucun minuteur** à côté de l'application désirée et définissez un temps limite.

Activer le mode Fonctionnement ralenti

Vous pouvez activer le mode Fonctionnement ralenti afin de réduire la fatigue oculaire avant d'aller dormir et d'éviter de nuire à votre sommeil.

- 1 Depuis l'écran Paramètres, touchez **Bien-être numérique et contrôles parentaux** → **Fonctionnement ralenti**.
- 2 Pour définir l'heure d'activation du mode Fonctionnement ralenti, touchez **Définition d'un programme** et définissez les jours et les heures.

Entretien de l'appareil

Introduction

Cette fonctionnalité fournit un aperçu de l'état de la pile de votre appareil, de son stockage, de sa mémoire et de son système de sécurité. Vous pouvez également optimiser automatiquement l'appareil d'une simple pression du doigt.



Optimiser votre appareil

Depuis l'écran des Paramètres, touchez **Entretien de l'appareil** → **Optimiser maintenant**.

La fonctionnalité d'optimisation rapide améliore la performance de l'appareil au moyen des actions suivantes :

- Effacement d'une partie de la mémoire.
- Suppression des fichiers inutiles et fermeture des applications fonctionnant en arrière-plan.
- Gestion de l'utilisation anormale de la pile.
- Analyse pour la détection d'applications défaillantes et de logiciels malveillants.

Utiliser la fonction d'optimisation automatique

Vous pouvez régler l'appareil de façon à exécuter une optimisation automatique lorsque vous ne l'utilisez pas. Touchez  → **Avancé** → **Optimisation automatique** et touchez le bouton pour activer la fonctionnalité. Si vous souhaitez définir l'heure d'exécution de l'optimisation automatique, touchez **Heure**.

Pile

Vérifiez l'autonomie de la pile et la durée d'utilisation restante de l'appareil. Pour les appareils dont le niveau de la pile est faible, économisez l'énergie de la pile en activant les fonctions d'économie d'énergie.

Depuis l'écran des Paramètres, touchez **Entretien de l'appareil** → **Pile**.



- La durée d'utilisation indique l'autonomie restante avant que la pile ne soit complètement déchargée. Cette durée d'utilisation peut varier selon les paramètres de l'appareil et les conditions d'utilisation.
- Il se peut que vous ne receviez pas de notifications des applications qui utilisent le mode économie d'énergie.

Mode de consommation d'énergie

Sélectionnez un mode de consommation d'énergie qui correspond à l'utilisation que vous faites de votre appareil.

Touchez **Mode de consommation d'énergie** et sélectionnez une option.

- **Performances élevées** : La luminosité et la résolution de l'écran sont maximales. La pile se vide rapidement.
- **Optimisé** : Équilibre optimal entre la performance de l'appareil et la durée d'autonomie de la pile.
- **Éco. d'énergie moyenne** : Activation du mode d'économie d'énergie pour prolonger la durée d'autonomie de la pile.
- **Éco. d'énergie maximale** : Réduction de la consommation d'énergie en activant le mode Sombre et en limitant les applications et les fonctionnalités disponibles. Les connexions réseau, à l'exception du réseau mobile, sont désactivées.

Vous pouvez régler l'appareil de façon à recharger la pile plus rapidement, Touchez le bouton **Charg. par câble rapide** pour activer la fonctionnalité.

Économie d'énergie adaptative

Vous pouvez régler l'appareil de façon à activer le mode d'économie d'énergie automatiquement selon vos habitudes d'utilisation et le niveau d'autonomie restant de la pile.

Touchez **Mode de consommation d'énergie** et touchez le bouton **Économie d'énergie adaptative** pour activer la fonctionnalité. Votre appareil activera le mode Économie d'énergie en fonction de la situation afin de prolonger la durée d'autonomie de la pile.

Gérer l'utilisation de la pile pour chaque application

Vous pouvez prolonger l'autonomie de la pile en empêchant les applications exécutées en arrière-plan d'utiliser l'énergie de la pile lorsqu'elles ne sont pas utilisées. Touchez **Utilisation de la pile**, sélectionnez des applications dans la liste et touchez le bouton **Mettre en veille appli.** pour activer la fonctionnalité.

Stockage

Vérifiez la quantité d'espace de stockage utilisé et disponible.

Depuis l'écran des Paramètres, touchez **Entretien de l'appareil** → **Stockage**.



- Le stockage interne de votre appareil a une capacité réelle disponible inférieure à la capacité indiquée, car elle est en partie occupée par le système d'exploitation et les applications installées par défaut. La capacité restante peut varier lorsque vous mettez à jour l'appareil
- Vous pouvez voir la capacité disponible du stockage interne dans la rubrique Caractéristiques de votre appareil sur le site Web de Samsung.

Gérer le stockage

Pour supprimer les fichiers résiduels, comme les fichiers en cache, touchez **Nettoyer**. Pour supprimer des fichiers ou désinstaller des applications que vous n'utilisez plus, sélectionnez une catégorie. Puis, cochez les éléments superflus et touchez **Supprimer**.

Mémoire

Depuis l'écran des Paramètres, touchez **Entretien de l'appareil** → **Mémoire**.

Pour accélérer le fonctionnement de votre appareil en arrêtant les applications exécutées en arrière-plan, cochez les applications dans la liste, et touchez **Nettoyer**.

Sécurité

Vérifiez l'état de la sécurité de votre appareil. Cette fonctionnalité analyse votre appareil pour le protéger contre les logiciels malveillants.

Depuis l'écran des Paramètres, touchez **Entretien de l'appareil** → **Sécurité** → **Analyser téléphone**.

Applications

Gérez les applications de l'appareil et modifiez les paramètres. Vous pouvez voir l'information sur l'utilisation des applications, en changer les paramètres de notification ou d'autorisation, ou désinstaller les applications inutiles.

Depuis l'écran Paramètres, touchez **Applications**.

Gestion globale

Personnalisez les paramètres de l'appareil et effectuez la mise à jour du logiciel.

Depuis l'écran Paramètres, touchez **Gestion globale**.

- **Langue et saisie** : pour sélectionner les langues et les paramètres de saisie de l'appareil, comme le type de clavier et de saisie vocale. La disponibilité de certaines options dépend de la langue sélectionnée. Pour en savoir plus, consultez la rubrique [Ajouter des langues](#).
- **Date et heure** : pour accéder aux paramètres et les modifier afin de contrôler l'affichage de l'heure et de la date.



Si la pile est entièrement déchargée, l'heure et la date sont alors réinitialisées.

- **Nous contacter** : pour poser une question ou consulter la foire aux questions. Pour en savoir plus, consultez la rubrique [Samsung Members](#).
- **Réinitialisation** : pour réinitialiser les paramètres et restaurer les valeurs par défaut de l'appareil. Vous pouvez réinitialiser tous les paramètres de l'appareil et les paramètres réseau. Vous pouvez aussi définir le redémarrage de l'appareil à une heure prédéfinie afin d'en optimiser la performance.

Ajouter des langues

Vous pouvez ajouter des langues pour l'interface de l'appareil.

1 Depuis l'écran Paramètres, touchez **Gestion globale** → **Langue et saisie** → **Langue** → **Ajout d'une langue**.

Pour afficher toutes les langues que vous pouvez ajouter, touchez  → **Toutes les langues**.

2 Sélectionnez une langue à ajouter.

3 Pour définir la langue sélectionnée comme la langue par défaut, touchez **Définir par défaut**. Pour conserver la langue actuelle, touchez **Garder l'actuelle**.

La langue sélectionnée sera ajoutée à la liste des langues. Si vous avez changé la langue par défaut, la langue sélectionnée apparaît au haut de la liste.

Pour changer la langue par défaut dans la liste des langues, sélectionnez une langue et touchez **Appliquer**, si la langue par défaut était Français. Si une application ne prend pas en charge une langue, la prochaine langue prise en charge dans la liste sera utilisée.

Accessibilité

Configurez divers paramètres pour améliorer l'accessibilité de l'appareil. Pour en savoir plus, consultez la rubrique [Accessibilité](#).

Depuis l'écran Paramètres, touchez **Accessibilité**.

Mise à jour logicielle

Mettez à jour le logiciel de l'appareil au moyen du service de connexion sans fil (FOTA). Vous pouvez programmer les mises à jour logicielles.

Depuis l'écran Paramètres, touchez **Mise à jour logicielle**.



Des mises à jour logicielles d'urgence seront installées automatiquement sans votre consentement, si la sécurité de votre appareil est compromise en raison de nouvelles menaces.

- **Téléchargement et installation** : pour vérifier et installer manuellement les mises à jour.
- **Téléchargement auto par Wifi** : pour télécharger automatiquement les mises à jour lorsque l'appareil est connecté à un réseau Wifi.
- **Dernière mise à jour** : pour afficher l'information sur la dernière mise à jour.

Information de mises à jour relative à la sécurité

Des mises à jour de sécurité sont offertes afin de renforcer la sécurité de votre appareil et de protéger vos informations personnelles. Pour connaître les mises à jour de sécurité pour votre modèle, rendez-vous à security.samsungmobile.com.



Le site Web prend en charge certaines langues seulement.

À propos du téléphone

Accédez aux informations relatives à l'appareil.

Depuis l'écran Paramètres, touchez **À propos du téléphone**.

Pour changer le nom de l'appareil, touchez **Modifier**.

- **État** : pour afficher diverses informations sur l'appareil, comme l'état de la carte SIM, l'adresse MAC Wifi et le numéro de série.
- **Mentions légales** : pour afficher les mentions légales relatives à l'appareil, comme les informations de sécurité et de licence libre.
- **Informations sur le logiciel** : pour afficher les informations logicielles de l'appareil, comme la version du système d'exploitation et du microprogramme.
- **Informations sur la pile** : pour afficher les informations relatives à l'état et au niveau de charge de la pile.

Annexes

Accessibilité

À propos des menus **Accessibilité**

Améliorez l'accessibilité grâce à des fonctions qui simplifient l'utilisation de l'appareil pour les personnes ayant certaines capacités réduites comme une mauvaise vue, des troubles auditifs ou une dextérité réduite.

Lancez l'application **Paramètres** et touchez **Accessibilité**. Vous pouvez consulter la fonctionnalité d'accessibilité utilisée au haut de l'écran. Touchez  pour voir les fonctionnalités que vous utilisez ou touchez **Désactiver** pour désactiver rapidement les fonctionnalités.

Assistant vocal (Voice assistant)

Activer ou désactiver l'assistant vocal

Lorsque vous activez l'assistant vocal, l'appareil démarre la fonction d'assistant vocal. Lorsque vous touchez une fois la fonctionnalité, l'appareil lit le texte à haute voix. Touchez deux fois pour activer la fonctionnalité.

Lancez l'application **Paramètres** et touchez **Accessibilité** → **Lecteur d'écran**, puis touchez le bouton **Voice Assistant** pour activer la fonctionnalité.

Pour désactiver l'assistant vocal, touchez le bouton, puis appuyez rapidement à deux reprises n'importe où sur l'écran.

Pour savoir comment utiliser Voice Assistant, touchez **Didacticiel**.



Lorsque vous utilisez l'assistant vocal, certaines fonctions ne sont pas disponibles.

Commander l'écran à l'aide de gestes des doigts

Avec l'assistant vocal, vous pouvez contrôler l'écran d'un simple geste des doigts.

Gestes avec un doigt

- Toucher : pour lire à haute voix l'élément se trouvant sous votre doigt. Pour parcourir l'écran, placez un doigt sur l'écran, puis déplacez-le.
- Toucher deux fois : pour ouvrir l'élément sélectionné. Lorsque les noms des éléments sélectionnés sont énoncés, relâchez le doigt dès que vous entendez le nom de l'élément souhaité. Appuyez ensuite à deux reprises rapprochées sur l'écran.
- Toucher deux fois et toucher longuement l'écran : pour déplacer un élément ou accéder à une option disponible.
- Balayer vers la gauche : pour lire l'élément précédent.
- Balayer vers la droite : pour lire l'élément suivant.
- Balayer vers le haut ou le bas : pour modifier les paramètres du plus récent menu contextuel.
- Balayer vers la gauche puis vers la droite d'un seul mouvement : pour faire défiler l'écran vers le haut.
- Balayer vers la droite puis la gauche d'un seul mouvement : pour faire défiler l'écran vers le bas.
- Balayer vers le haut puis le bas d'un seul mouvement : pour passer au premier élément de l'écran.
- Balayer vers le bas puis le haut d'un seul mouvement : pour passer au dernier élément de l'écran.

Gestes avec deux doigts

- Toucher deux fois : pour démarrer, interrompre ou reprendre l'action en cours.
- Toucher trois fois : pour vérifier l'heure actuelle, l'autonomie restante de la pile et le mode. Pour modifier les éléments énoncés à haute voix, lancez l'application **Paramètres** et touchez **Accessibilité** → **Lecteur d'écran** → **Paramètres** → **Informations barre d'état**.
- Toucher quatre fois : pour activer ou désactiver le retour vocal.
- Balayer vers la gauche : pour passer à la page suivante.
- Balayer vers la droite : pour revenir à la page précédente.
- Balayer vers le haut : pour faire défiler la liste vers le bas.
- Balayer vers le bas : pour faire défiler la liste vers le haut.
- Balayer vers le haut ou le bas dans l'écran d'accueil : pour ouvrir la liste des applications.
- Balayer vers le haut ou le bas dans la liste des applications : pour revenir à l'écran d'accueil.

- Balayer dans n'importe quelle direction sur l'écran de verrouillage : pour déverrouiller l'écran.
- Balayer vers le bas depuis le haut de l'écran : pour ouvrir le panneau de notifications.

Gestes avec trois doigts

- Toucher : pour énoncer les éléments à haute voix à partir du haut.
- Toucher deux fois : pour énoncer à partir de l'élément suivant.
- Toucher trois fois : pour lire le dernier texte sélectionné et le copier dans le presse-papier.
- Balayer de la gauche vers la droite : pour ouvrir le menu contextuel et faire défiler les options.
- Balayer vers le haut ou le bas : pour changer la lecture du texte et sélectionner la granularité.
- Balayer vers le haut, puis le bas d'un seul mouvement : pour revenir à l'écran précédent.
- Balayer vers le bas, puis vers le haut d'un seul mouvement : pour revenir à l'écran d'accueil.

Gestes avec quatre doigts

- Toucher : pour revenir à l'écran précédent.
- Toucher deux fois : pour revenir à l'écran d'accueil.
- Toucher trois fois : pour ouvrir la liste des applications.

Utiliser le menu contextuel

Lorsque vous utilisez l'assistant vocal, balayez l'écran vers la gauche ou la droite avec trois doigts. Le menu contextuel apparaît et l'appareil énonce les options. Balayez vers la gauche ou la droite avec trois doigts pour faire défiler les options. Lorsque vous entendez l'option de votre choix, balayez vers le haut ou le bas pour utiliser l'option ou ajuster ses paramètres. Par exemple, lorsque vous entendez **Vitesse d'élocution**, vous pouvez ajuster la vitesse d'élocution en balayant l'écran vers le haut ou le bas.

Ajouter des libellés aux images

Vous pouvez assigner des libellés aux images à l'écran. L'appareil énonce les libellés lorsque les éléments sont sélectionnés. Ajoutez des libellés aux images qui n'en ont pas en touchant deux fois avec trois doigts et en maintenant les doigts appuyés.

Pour afficher les libellés, lancez l'application **Paramètres** et touchez **Accessibilité** → **Lecteur d'écran** → **Paramètres** → **Gérer intitulés personnalisés**.

Configurer les paramètres de l'assistant vocal

Configurez les paramètres de l'assistant vocal selon vos préférences.

Lancez l'application **Paramètres** et touchez **Accessibilité** → **Lecteur d'écran** → **Paramètres**.

- **Synthèse vocale** : pour changer les paramètres des fonctionnalités de la synthèse vocale utilisés lorsque l'assistant vocal est activé, comme les langues, la vitesse, et plus.
- **Verbosité** : pour personnaliser les paramètres détaillés pour le retour vocal.
- **Secouer pour lecture continue** : pour configurer l'appareil afin qu'il énonce le texte affiché à l'écran lorsque vous secouez l'appareil. Vous pouvez sélectionner différentes options d'intensité de secousse.
- **Énoncer les mots de passe** : pour lire à haute voix les caractères lorsque vous saisissez votre mot de passe.
- **Lire à haute voix l'ID de l'appelant** : pour configurer l'appareil afin qu'il énonce le nom de l'appelant lors d'un appel entrant.
- **Retour vibration** : pour configurer l'appareil afin qu'il vibre lorsque vous effectuez une commande à l'écran, comme la sélection d'éléments.
- **Retour sonore** : pour configurer l'appareil afin qu'il émette un son lorsque vous effectuez une commande à l'écran, comme la sélection d'éléments. Vous pouvez régler le volume du son émis en touchant l'écran.
- **En savoir plus sur l'audio vocal** : pour configurer l'appareil afin qu'il baisse le volume du média lorsqu'il lit un élément à haute voix.
- **Indicateur de mise en évidence** : pour épaissir le bord du cadre qui apparaît lorsque vous touchez des éléments. Vous pouvez aussi changer la couleur du cadre.
- **Activation par simple touche** : pour activer l'élément sélectionné par simple touche.
- **Barre de navigation simple touche** : pour utiliser les boutons de la barre de navigation d'une simple touche.
- **Menu rapide** : pour afficher les options de menu contextuel lorsque vous glissez trois doigts vers la gauche ou la droite.
- **Gérer intitulés personnalisés** : pour gérer les libellés que vous avez ajoutés.
- **Mise au point améliorée** : pour déplacer la mise au point à la position initiale ou à la position précédente lorsque vous changez d'écran.
- **Raccourcis clavier** : pour définir les raccourcis clavier lorsque vous utilisez un clavier externe.
- **Détection de lumière** : pour que l'appareil vous avise lorsqu'il détecte de la lumière.
- **Écran sombre avec bouton Allumer** : pour faire fonctionner l'appareil normalement l'écran éteint.
- **Informations barre d'état** : pour sélectionner les éléments à lire à haute voix lorsque vous touchez l'écran trois fois avec deux doigts.
- **Options de développement** : pour configurer les options de développement d'applications.

Utiliser l'appareil avec l'écran éteint

Pour des raisons de confidentialité, vous pouvez configurer l'appareil afin qu'il fonctionne normalement avec l'écran éteint. L'écran s'allumera lorsque vous pressez des touches ou touchez l'écran. Les fonctionnalités en cours ne se désactivent pas lorsque l'écran est éteint.

Lancez l'application **Paramètres** et touchez **Accessibilité** → **Lecteur d'écran** → **Paramètres**, puis touchez le bouton **Écran sombre avec bouton Allumer** pour activer la fonctionnalité. Vous pouvez activer ou désactiver cette fonctionnalité en pressant rapidement deux fois le bouton Allumer/Éteindre.



Cette fonctionnalité est offerte uniquement lorsque l'assistant vocal est activé.

Saisir du texte à l'aide du clavier

Pour afficher le clavier, touchez le champ de saisie de texte, puis touchez rapidement l'écran à deux reprises.

Pour activer la fonction de saisie rapide, depuis la liste des applications, lancez l'application **Paramètres** et touchez **Accessibilité** → **Lecteur d'écran**, puis touchez le bouton **Saisie rapide** pour activer la fonctionnalité.

Lorsque vous appuyez du doigt sur le clavier, l'appareil lit à haute voix les touches de caractères sous votre doigt. Lorsque vous entendez le caractère que vous recherchez, relâchez le doigt de l'écran pour le sélectionner. Le caractère est saisi et l'appareil lit le texte à haute voix.

Si la fonction **Saisie rapide** n'est pas activée, relâchez le doigt du caractère que vous souhaitez, puis touchez rapidement l'écran à deux reprises.



Cette fonctionnalité n'apparaît que si Voice Assistant est activé.

Saisir des caractères supplémentaires

Touchez longuement une touche du clavier pour saisir les autres caractères disponibles pour cette touche. Une fenêtre contextuelle indiquant les caractères disponibles s'affiche au-dessus de la touche. Pour sélectionner un caractère, glissez un doigt sur la fenêtre contextuelle jusqu'à ce que vous entendiez nommer le caractère souhaité, puis relâchez le doigt.

Améliorations de la visibilité

Utiliser un thème à contraste élevé

Appliquez un thème clair qui affiche un contenu légèrement coloré sur un fond sombre.

Lancez l'application **Paramètres** et touchez **Accessibilité** → **Améliorations de la visibilité** → **Thème à contraste élevé**, et sélectionnez un thème.

Utiliser des polices à contraste élevé

Ajustez la couleur et le contour des polices pour augmenter le contraste entre le texte et l'arrière-plan.

Lancez l'application **Paramètres** et touchez **Accessibilité** → **Améliorations de la visibilité** et touchez le bouton **Polices à contraste élevé** pour activer la fonctionnalité.

Utiliser le clavier à contraste élevé

Modifiez les couleurs du clavier pour augmenter le contraste entre le texte et l'arrière-plan.

Lancez l'application **Paramètres** et touchez **Accessibilité** → **Améliorations de la visibilité** et touchez le bouton **Clavier contraste élevé** pour activer la fonctionnalité.

Afficher les formes de bouton

Appliquez un cadre autour des icônes afin de les faire ressortir.

Lancez l'application **Paramètres** et touchez **Accessibilité** → **Améliorations de la visibilité** et touchez le bouton **Afficher formes de bouton** pour activer la fonctionnalité.

Inverser les couleurs d'affichage

Améliorez la visibilité de l'écran et aidez les utilisateurs à déchiffrer plus facilement le texte à l'écran.

Lancez l'application **Paramètres** et touchez **Accessibilité** → **Améliorations de la visibilité**, puis touchez le bouton **Inversion des couleurs** pour activer la fonctionnalité.

Réglage des couleurs

Régalez l'affichage des couleurs à l'écran si vous avez des difficultés à distinguer les couleurs. L'appareil remplace les couleurs par des couleurs plus faciles à reconnaître.

Lancez l'application **Paramètres** et touchez **Accessibilité** → **Améliorations de la visibilité** → **Réglage des couleurs**, puis touchez le bouton pour activer la fonctionnalité. Sélectionnez une option.

Pour ajuster l'intensité des couleurs, tirez le curseur sous **Intensité**.

Si vous sélectionnez **Couleur personnalisée**, vous pouvez personnaliser la couleur de l'écran. Suivez les instructions qui s'affichent à l'écran pour procéder aux réglages des couleurs.

Filtre de couleur

Activez un filtre de couleur si vous avez de la difficulté à lire le texte.

Lancez l'application **Paramètres** et touchez **Accessibilité** → **Améliorations de la visibilité** → **Filtre de couleur**, puis touchez le bouton pour activer la fonctionnalité. Sélectionnez une couleur.

Pour régler le niveau de transparence, tirez le curseur sous **Opacité**.

Atténuer les effets du mouvement de l'écran

Supprimez certains effets d'animation si vous êtes sensible aux animations ou au mouvement de l'écran.

Lancez l'application **Paramètres** et touchez **Accessibilité** → **Améliorations de la visibilité**, puis touchez le bouton **Suppression des animations** pour activer la fonctionnalité.

Utiliser une loupe

Activez une loupe pour effectuer un zoom avant sur l'écran et voir le contenu en plus grand.



Lancez l'application **Paramètres** et touchez **Accessibilité** → **Améliorations de la visibilité**, puis touchez le bouton **Fenêtre Loupe** pour activer la fonctionnalité. La loupe apparaît à l'écran.

Tirez les côtés du cadre de la loupe pour la déplacer à l'endroit où vous souhaitez effectuer un zoom avant sur l'écran.

Agrandir l'écran

Agrandissez l'écran et effectuez un zoom avant sur une zone spécifique.

Lancez l'application **Paramètres** et touchez **Accessibilité** → **Améliorations de la visibilité** → **Agrandissement**.

- **Triple appui sur écr. pr agrandir** : touchez rapidement l'écran à trois reprises pour effectuer un zoom avant. Touchez rapidement l'écran à trois reprises pour revenir en mode d'affichage normal.
- **Utilisation raccourci pr agrandir** : touchez  sur la barre de navigation, puis touchez la zone à agrandir. Touchez  pour revenir en mode d'affichage normal.

Pour parcourir l'écran, glissez au moins deux doigts pour faire défiler l'écran agrandi.

Pour régler le niveau de zoom, rapprochez deux ou plusieurs doigts sur l'écran agrandi ou écartez-les.

Vous pouvez également agrandir temporairement l'écran en le touchant rapidement à trois reprises, puis en le touchant longuement. Ou touchez , et touchez longuement l'écran. Tout en touchant l'écran, glissez un doigt pour parcourir l'écran. Soulevez le doigt pour revenir en mode d'affichage normal.



- Il n'est pas possible d'agrandir les claviers et la barre de navigation de l'écran.
- Lorsque cette fonction est activée, les performances de certaines applications peuvent en être affectées.

Agrandir la souris ou le pointeur du pavé tactile

Agrandissez le pointeur lorsque vous utilisez une souris ou un pavé tactile externe.

Lancez l'application **Paramètres** et touchez **Accessibilité** → **Améliorations de la visibilité**, puis touchez le bouton **Grand pointeur de souris/pavé tactile** pour activer la fonctionnalité.

Modifier la police

Modifiez la taille et le type de police.

Lancez l'application **Paramètres** et touchez **Accessibilité** → **Améliorations de la visibilité** → **Taille et style de police**.

Changer le zoom de l'écran

Changez le paramètre du zoom de l'écran.

Lancez l'application **Paramètres** et touchez **Accessibilité** → **Améliorations de la visibilité** → **Zoom écran**.

Améliorations de l'audition

Prise en charge prothèses auditives

Améliorez la qualité sonore de l'appareil pour les utilisateurs avec prothèses auditives.

Lancez l'application **Paramètres** et touchez **Accessibilité** → **Améliorations de l'audition** → **Prise en charge prothèses audit.**, puis touchez le bouton **Compatibilité prothèses auditives** pour activer la fonctionnalité.

Régler l'équilibre sonore

Configurez l'appareil pour pouvoir régler l'équilibre sonore lorsque vous utilisez un casque d'écoute.

- 1 Connectez un casque d'écoute à l'appareil et portez-le.
- 2 Lancez l'application **Paramètres** et touchez **Accessibilité** → **Améliorations de l'audition**.
- 3 Faites glisser la barre de réglage vers la gauche ou vers la droite sous **Équilibre sonore gauc./dr** pour régler l'équilibre sonore.

Audio mono

La sortie mono combine le son stéréo en un seul signal qui est joué dans les écouteurs du casque d'écoute. Utilisez ce mode en cas de troubles auditifs ou si une oreillette unique est plus pratique.

Lancez l'application **Paramètres** et touchez **Accessibilité** → **Améliorations de l'audition**, puis touchez le bouton **Audio mono** pour activer la fonctionnalité.

Désactiver tous les sons

Configurez l'appareil pour qu'il coupe tous les sons, comme les sons multimédias et la voix du correspondant en cours d'appel.

Lancez l'application **Paramètres** et touchez **Accessibilité** → **Améliorations de l'audition**, puis touchez le bouton **Désactiver tous les sons** pour activer la fonctionnalité.

Paramètres des sous-titres

Lancez l'application **Paramètres** et touchez **Accessibilité** → **Améliorations de l'audition** → **Paramètres des sous-titres** → **Sous-titres Samsung** ou **Sous-titres Google**, puis touchez le bouton pour activer la fonctionnalité.

Choisissez une option pour configurer les paramètres des sous-titres.

Détecteurs de son

Configurez l'appareil afin qu'il détecte si un bébé pleure. L'appareil vibre dès qu'il détecte un son et l'alerte est enregistrée dans un journal d'alertes.



Tant que cette fonctionnalité est activée, le système de reconnaissance de la voix ne fonctionnera pas.

Détecteur pleurs bébé

Lancez l'application **Paramètres** et touchez **Accessibilité** → **Améliorations de l'audition** → **Détecteurs de son** → **Détecteur pleurs bébé** → **Démarrer**.

Détecteur de sonnettes

- 1 Lancez l'application **Paramètres** et touchez **Accessibilité** → **Améliorations de l'audition** → **Détecteurs de son** → **Détecteur de sonnettes**.
- 2 Touchez **Enreg.** pour enregistrer la sonnette de votre porte.
L'appareil détecte et enregistre la sonnette.
- 3 Touchez **Test** et actionnez votre sonnette pour vérifier qu'elle a bien été enregistrée. Une fois, la sonnette détectée par l'appareil, touchez **Démarrer**.
Pour changer de sonnette, touchez **Modifier le son de la sonnette**.

Interaction et dextérité

Commutateur universel

Vous pouvez contrôler l'écran tactile en raccordant une commande externe, en touchant l'écran ou en utilisant des mouvements de la tête et des expressions du visage.

- 1 Lancez l'application **Paramètres** et touchez **Accessibilité** → **Interaction et dextérité** → **Commutateur universel**.
- 2 Lisez les instructions à l'écran et touchez **Terminé**.
- 3 Touchez le bouton pour activer la fonctionnalité.
- 4 Si aucune commande n'est enregistrée sur l'appareil, touchez **Ajouter un commutateur** et configurez les commandes permettant de contrôler l'appareil.



Pour activer la fonction de commande universelle, au moins une commande doit être enregistrée sur l'appareil.

Pour configurer les commandes permettant de contrôler l'appareil, touchez le bouton sous **Commutateurs**.

Pour désactiver cette fonction, pressez le bouton Allumer/Éteindre et le bouton d'augmentation du volume simultanément.

Menu assistant

Afficher l'icône de raccourci auxiliaire

Configurez l'appareil afin qu'il affiche l'icône du raccourci d'assistance pour accéder à des applications, fonctions et paramètres. Vous pouvez facilement contrôler l'appareil en touchant l'icône pour accéder aux menus d'assistance.

- 1 Lancez l'application **Paramètres** et touchez **Accessibilité** → **Interaction et dextérité** → **Menu assistant**.
- 2 Touchez le bouton pour activer la fonctionnalité.
L'icône de raccourci auxiliaire apparaît en bas à droite de l'écran.
Pour régler le niveau de transparence de l'icône du raccourci de l'assistant, tirez la barre d'ajustement sous **Transparence**.

Accéder aux menus auxiliaires









L'icône de raccourci auxiliaire apparaît sous forme d'icône flottante, ce qui vous permet d'accéder facilement aux menus auxiliaires depuis n'importe quel écran.

Lorsque vous touchez l'icône de raccourci auxiliaire, l'icône s'agrandit légèrement et les menus auxiliaires apparaissent sur l'icône. Touchez la flèche de gauche ou de droite pour accéder à d'autres panneaux ou balayez l'écran vers la gauche ou la droite pour sélectionner d'autres menus.

Utiliser le curseur

Depuis le menu auxiliaire, touchez **Curseur**. Vous pouvez commander l'écran à l'aide de petits mouvements du doigt sur la zone tactile. Glissez un doigt sur la zone tactile afin de déplacer le curseur. Vous pouvez également toucher l'écran afin de sélectionner les éléments situés sous le curseur.

Vous pouvez utiliser les options suivantes :

-  /  : pour faire défiler l'écran vers la gauche ou la droite.
-  /  : pour faire défiler l'écran vers le haut ou le bas.
-  : pour grossir la zone où est placé le curseur.
-  : pour changer les paramètres du pavé tactile et du curseur.
-  : pour déplacer la zone tactile vers un autre emplacement.
-  : pour fermer la zone tactile.

Utiliser les menus auxiliaires avancés

Configurez l'appareil pour qu'il affiche des menus auxiliaires avancés pour les applications sélectionnées.

Lancez l'application **Paramètres** et touchez **Accessibilité** → **Interaction et dextérité** → **Menu assistant** → **Assistant plus**, puis touchez les boutons à côté des applications à activer.

Répondre ou mettre fin à des appels

Modifiez la manière de prendre un appel ou de raccrocher.

Lancez l'application **Paramètres** et touchez **Accessibilité** → **Interaction et dextérité** → **Répondre et mettre fin aux appels** et touchez le bouton de la méthode souhaitée.

Contrôle des interactions

Activez le mode Contrôle des interactions pour limiter les réactions de l'appareil aux saisies lorsque vous utilisez des applications.

- 1 Lancez l'application **Paramètres** et touchez **Accessibilité** → **Interaction et dextérité** → **Contrôle des interactions**.
- 2 Touchez le bouton pour activer la fonctionnalité.
- 3 Pressez simultanément le bouton Allumer/Éteindre et le bouton d'augmentation du volume tout en utilisant une application.
- 4 Réglez la taille du cadre ou tracez une ligne autour d'une zone que vous souhaitez limiter.
- 5 Touchez **OK**.

L'appareil affiche la zone limitée. La zone limitée ne réagit pas si vous appuyez dessus et que les touches physiques de l'appareil sont désactivées. Cependant, vous pouvez activer les fonctions du bouton Allumer/Éteindre, des boutons de volume ainsi que des touches du clavier en mode contrôle des interactions.

Pour désactiver le mode contrôle des interactions, pressez simultanément le bouton Allumer/Éteindre et le bouton d'augmentation du volume.

Pour verrouiller l'écran après la désactivation du mode Contrôle des interactions, lancez l'application **Paramètres** et touchez **Accessibilité** → **Interaction et dextérité** → **Contrôle des interactions**, et touchez le bouton **Écran verrouillage si désactivé** pour activer la fonctionnalité.

Délai de l'appui prolongé

Définissez le délai de reconnaissance lorsque vous touchez longuement l'écran.

Lancez l'application **Paramètres** et touchez **Accessibilité** → **Interaction et dextérité** → **Délai de l'appui prolongé**, puis sélectionnez une option.

Durée de la touche

Définissez la durée de toucher de l'écran nécessaire pour que l'appareil reconnaisse cette action comme une touche.

Lancez l'application **Paramètres** et touchez **Accessibilité** → **Interaction et dextérité** → **Durée de la touche**, et touchez le bouton pour activer la fonctionnalité, puis définissez la durée.

Non prise en compte des touches répétées

Réglez l'appareil de façon à ce qu'il reconnaisse uniquement la première touche dans un délai défini lorsque vous touchez plusieurs fois l'écran.

Lancez l'application **Paramètres** et touchez **Accessibilité** → **Interaction et dextérité** → **Non prise en compte des touches répétées**, touchez le bouton pour activer la fonctionnalité, puis définissez le délai.

Clic après arrêt du pointeur

Activez la sélection automatique d'un élément lorsque vous placez le pointeur de la souris au-dessus de cet élément.

Lancez l'application **Paramètres** et touchez **Accessibilité** → **Interaction et dextérité**, et touchez le bouton **Clic après arrêt du pointeur** pour activer la fonctionnalité.

Paramètres avancés

Lancer les fonctionnalités d'accessibilité rapidement

Ouvrez rapidement les fonctionnalités d'accessibilité.

Lancez l'application **Paramètres** et touchez **Accessibilité** → **Paramètres avancés** → **Boutons Allumer et d'augmentation du volume**, et touchez le bouton pour activer la fonctionnalité. Puis, sélectionnez une fonctionnalité d'accessibilité à ouvrir lorsque vous pressez simultanément le bouton Allumer/Éteindre et le bouton d'augmentation du volume.

Vous pouvez accéder aux menus d'accessibilité suivants :

- Accessibilité
- Voice Assistant
- Commutateur universel
- Fenêtre loupe
- Inversion des couleurs
- Réglage des couleurs
- Lentille de couleur
- Polices à contraste élevé
- Désactiver tous les sons
- Contrôle par interaction

Lancer les services d'accessibilité rapidement

Ouvrez rapidement les services d'accessibilité.

Lancez l'application **Paramètres** et touchez **Accessibilité** → **Paramètres avancés** → **Boutons d'augmentation et de réduction du volume**, et touchez le bouton pour activer la fonctionnalité. Puis touchez **Service sélectionné** et sélectionnez un service raccourci à lancer lorsque vous pressez simultanément les boutons d'augmentation et de réduction du volume pendant 3 secondes.

Vous pouvez accéder aux services suivants :

- Commutateur universel
- Voice assistant

Configurer la notification par flash

Le flash ou l'écran clignote lorsqu'une alarme sonne ou vous recevez une notification, comme un appel entrant ou un nouveau message.

Lancez l'application **Paramètres** et touchez **Accessibilité** → **Paramètres avancés** → **Notification par flash**, et touchez les boutons à côté des options que vous souhaitez activer.

Rappels de notification

Configurez l'appareil afin qu'il vous prévienne à intervalle prédéfini s'il existe des notifications que vous n'avez pas encore vérifiées.

Lancez l'application **Paramètres** et touchez **Accessibilité** → **Paramètres avancés** → **Rappels de notification**, puis touchez le bouton pour activer la fonctionnalité.

- **Vibration lors émission son** : pour activer la vibration de l'appareil et l'émission d'un son de notification s'il existe des notifications que vous n'avez pas encore vérifiées
- **Fréquence de rappel** : pour définir un intervalle entre les alertes.
- **Sélection d'applications** : pour définir les applications dont vous souhaitez recevoir des alertes de notifications non lues.

Ajouter des enregistrements vocaux aux étiquettes vocales

Vous pouvez utiliser des étiquettes vocales pour distinguer les objets de forme similaire en y associant des étiquettes.

Vous pouvez enregistrer et assigner un enregistrement vocal à une étiquette vocale NFC. L'enregistrement vocal est lu lorsque vous placez votre appareil près de l'étiquette.



Activez la fonctionnalité NFC avant d'utiliser cette fonctionnalité.

1 Lancez l'application **Paramètres** et touchez **Accessibilité** → **Paramètres avancés** → **Étiquette vocale**.

L'enregistrement vocal démarre.

2 Touchez  pour démarrer l'enregistrement. Parlez dans le microphone.

3 Lorsque vous avez terminé l'enregistrement, touchez **OK** pour arrêter.

4 Placez l'arrière de votre appareil près de l'étiquette vocale.

L'information dans l'enregistrement vocal s'écrit dans l'étiquette vocale.

Services installés

Consultez les services d'accessibilité installés sur l'appareil.

Lancez l'application **Paramètres** et touchez **Accessibilité** → **Services installés**.

Dépannage

Avant de contacter un centre de services après-ventes Samsung, veuillez essayer de mettre en œuvre les solutions suivantes. Il est possible que certaines situations ne s'appliquent pas à votre appareil.

Lorsque vous allumez ou utilisez votre appareil, un message vous invite à effectuer l'une des manipulations suivantes :

- **Mot de passe** : lorsque la fonction de verrouillage est activée, vous devez saisir le mot de passe que vous avez défini pour l'appareil.
- **NIP** : lorsque vous utilisez l'appareil pour la première fois ou lorsque vous avez activé le verrouillage de votre appareil par NIP, vous devez saisir le NIP fourni avec la carte SIM ou USIM. Vous pouvez désactiver cette fonction à l'aide du menu de verrouillage de la carte SIM.
- **Code PUK** : si vous saisissez un NIP incorrect à plusieurs reprises, la carte SIM ou USIM est bloquée. Vous devez alors saisir le code PUK fourni par votre fournisseur de services.
- **NIP2** : lorsque vous accédez à un menu nécessitant le NIP2, vous devez saisir le NIP2 fourni avec la carte SIM ou USIM. Pour en savoir plus, contactez votre fournisseur de services.

Votre appareil affiche des messages d'erreur de réseau et de service

- Lorsque vous vous trouvez dans une zone de mauvaise réception, vous risquez de perdre la connexion au réseau. Déplacez-vous et réessayez. Lorsque vous vous déplacez, plusieurs messages d'erreur peuvent apparaître.
- Certaines options ne sont pas accessibles sans abonnement. Pour en savoir plus, contactez votre fournisseur de services.

Votre appareil ne s'allume pas

Lorsque la pile est entièrement déchargée, il n'est pas possible d'allumer l'appareil. Procédez au chargement complet de la pile avant d'allumer l'appareil.

Mauvaise réaction ou lenteur de l'écran tactile

- Si vous fixez sur l'écran tactile un cache de protection ou tout autre accessoire en option, il est possible que l'écran ne fonctionne pas correctement.
- Si vous portez des gants, si vos mains ne sont pas parfaitement propres, ou si vous touchez l'écran avec un objet pointu ou vos ongles, l'écran tactile risque de présenter des dysfonctionnements.
- L'humidité ou le contact avec l'eau peut provoquer des dysfonctionnements de l'écran tactile.
- Redémarrez votre appareil afin de mettre fin à d'éventuelles déficiences logicielles temporaires.
- Assurez-vous que vous disposez bien de la version logicielle mise à jour de votre appareil.
- Si l'écran tactile est endommagé ou rayé, contactez un centre de services après-ventes Samsung.

Votre appareil se bloque ou est sujet à des erreurs fatales

Essayez ces solutions. Si le problème persiste, contactez un centre de services après-ventes Samsung.

Redémarrer l'appareil

Si votre appareil ne répond plus ou se bloque, vous devrez éventuellement fermer les applications, ou éteindre l'appareil et le rallumer.

Forcer le redémarrage

Si votre appareil se bloque et ne répond plus, pressez simultanément le bouton Allumer/Éteindre et le bouton de réduction du volume pendant plus de 7 secondes afin de le redémarrer.

Réinitialiser l'appareil

Si vous ne parvenez pas à résoudre le problème à la suite de ces manipulations, procédez à la réinitialisation des paramètres par défaut.

Lancez l'application **Paramètres** et touchez **Gestion globale** → **Réinitialisation** → **Réinitialiser les paramètres par défaut** → **Réinitial.** → **Supprimer tout**. Avant de rétablir les paramètres par défaut de votre appareil, n'oubliez pas d'effectuer des copies de sauvegarde de toutes les données importantes qui y sont stockées.

Impossible de passer des appels

- Assurez-vous d'être connecté au réseau cellulaire approprié.
- Vérifiez que vous n'avez pas activé la fonction de restriction d'appel pour le numéro de téléphone que vous composez.
- Vérifiez que vous n'avez pas activé la fonction de restriction d'appel pour le numéro de téléphone de l'appel entrant.

Vos interlocuteurs ne vous entendent pas

- Vérifiez que le microphone intégré n'est pas recouvert.
- Vérifiez que le microphone est placé suffisamment près de votre bouche.
- Si vous utilisez un casque d'écoute, vérifiez qu'il est correctement branché.

Vous percevez un écho lors des appels

Réglez le volume en pressant le bouton de volume ou déplacez-vous.

Déconnexions fréquentes du réseau cellulaire ou d'Internet, ou mauvaise qualité audio

- Assurez-vous que rien n'entrave l'antenne intégrée à l'appareil.
- Lorsque vous vous trouvez dans une zone de mauvaise réception, vous risquez de perdre la connexion au réseau. Vos problèmes de connectivité peuvent être dus à une panne au niveau de votre fournisseur de services. Déplacez-vous et réessayez.
- Si vous utilisez votre appareil tout en vous déplaçant, il est possible que les services de réseau sans fil soient désactivés en raison de problèmes sur le réseau de votre fournisseur de services.

L'icône de la pile est vide

Le niveau de charge de la pile est faible. Charger la pile.

La pile ne se charge pas correctement (pour les chargeurs homologués Samsung)

- Assurez-vous que le chargeur est correctement branché.
- Rendez-vous dans un centre de services après-ventes Samsung et faites remplacer la pile.

La pile se décharge de plus en plus rapidement

- Lorsque l'appareil ou la pile sont exposés à des températures extrêmes, la charge utile peut être réduite.
- La consommation de la pile augmente lorsque vous utilisez certaines fonctionnalités ou applications, comme le GPS, des jeux ou Internet.
- La pile est un consommable dont la charge utile diminue avec le temps.

Messages d'erreur à l'ouverture de l'appareil photo

L'utilisation de l'appareil photo requiert que l'appareil dispose de suffisamment de mémoire et que la pile soit suffisamment chargée. Si vous obtenez des messages d'erreur lors de l'ouverture de l'appareil photo, tentez les manipulations suivantes :

- Chargez la pile.
- Libérez de la mémoire en transférant des fichiers sur un ordinateur ou en supprimant des éléments de l'appareil.
- Redémarrez l'appareil. Si les problèmes persistent avec l'appareil photo, contactez un centre de services après-ventes Samsung.

Qualité des photos inférieure à celle de l'aperçu

- La qualité de vos photos peut varier selon l'environnement et les techniques photographiques utilisées.
- Si vous prenez des photos avec une luminosité insuffisante, de nuit ou en intérieur, l'image risque d'être floue.

Messages d'erreur à l'ouverture de fichiers multimédias

Si vous obtenez des messages d'erreur ou si vous ne parvenez pas à lire les fichiers multimédias lorsque vous les ouvrez sur votre appareil, tentez les manipulations suivantes :

- Libérez de la mémoire en transférant des fichiers sur un ordinateur ou en supprimant des éléments de l'appareil.
- Assurez-vous que le fichier audio n'est pas protégé par des droits DRM (Gestion des droits d'auteur). Si le fichier est protégé par des droits GDN, vous devez posséder une licence ou une clé pour pouvoir le lire.
- Assurez-vous que les formats de fichiers sont pris en charge par l'appareil. Si un format de fichier n'est pas pris en charge, tel que DivX ou AC3, installez une application le prenant en charge. Pour confirmer les formats de fichier compatibles avec votre appareil, connectez-vous à www.samsung.com/ca.

- Votre appareil est compatible avec les photos et vidéos capturées avec ce même appareil. Les photos et vidéos capturées avec d'autres appareils peuvent ne pas s'afficher correctement.
- Votre appareil prend en charge les fichiers multimédias autorisés par votre fournisseur de services ainsi que les fournisseurs des autres services réseau. Il est possible que certains contenus circulant sur Internet, comme des sonneries, vidéos ou fonds d'écran, ne fonctionnent pas correctement.

Bluetooth ne fonctionne pas correctement

Si votre appareil ne détecte pas l'autre appareil ou s'il y a un problème de connexion ou de performance, tentez les manipulations suivantes :

- Vérifiez que la fonction sans fil Bluetooth est activée sur l'appareil auquel vous tentez de vous connecter.
- Vérifiez que les deux appareils Bluetooth se trouvent bien à l'intérieur du rayon d'action Bluetooth (10 m maximum).
- Sur votre appareil, lancez l'application **Paramètres**, touchez **Connexions**, et touchez le bouton **Bluetooth** pour activer la fonctionnalité.
- Sur votre appareil, lancez l'application **Paramètres**, touchez **Gestion globale** → **Réinitialisation** → **Réinitialisation des paramètres du réseau** → **Réinitialisation des paramètres** → **Réinitialisation** pour réinitialiser les paramètres du réseau. Les données enregistrées peuvent être perdues lorsque vous effectuez une réinitialisation.

Si les conseils ci-dessus ne résolvent pas le problème, contactez un centre de services après-ventes Samsung.

Problème de connexion avec un ordinateur

- Assurez-vous que le câble USB utilisé est compatible avec votre appareil.
- Vérifiez que le pilote nécessaire est bien installé sur votre ordinateur et qu'il est à jour.
- Si vous utilisez Windows XP, vérifiez que votre ordinateur est équipé de Windows XP Service Pack 3 ou de toute version ultérieure.

Votre appareil ne parvient pas à détecter votre position

À certains endroits, comme à l'intérieur d'un bâtiment, les signaux GPS peuvent être faibles. Si cela se produit, configurez votre appareil pour l'utilisation d'un réseau Wifi ou mobile afin de trouver votre position.

Les données stockées dans l'appareil ont été perdues

Effectuez toujours des copies des données importantes stockées sur votre appareil. Sinon, il vous sera impossible de récupérer vos données corrompues ou perdues. Samsung ne peut être tenu responsable de la perte des données stockées sur votre appareil.

Un petit espace est apparu sur le bord externe du boîtier de l'appareil

- Cet espace est une caractéristique de fabrication, et il est possible d'observer un jeu ou une vibration des pièces.
- Au fil du temps, la friction entre les pièces peut entraîner l'élargissement de cet espace.

L'espace mémoire de l'appareil est insuffisant

Supprimez les données superflues, comme le cache, au moyen de l'application Entretien de l'appareil ou supprimez manuellement les applications ou les fichiers inutilisés afin de libérer de l'espace de stockage.

Le bouton Applications n'apparaît pas sur l'écran d'accueil

Il est possible d'ouvrir la liste des applications sans utiliser le bouton Applications, balayez vers le haut ou le bas sur l'écran d'accueil. Pour afficher le bouton Applications au bas de l'écran d'accueil, lancez l'application **Paramètres** et touchez **Affichage** → **Écran d'accueil**, et touchez **Bouton Applications** pour activer la fonctionnalité.

Le bouton Accueil n'apparaît pas

La barre de navigation contenant le bouton Accueil peut disparaître lorsque vous utilisez certaines applications et fonctionnalités. Pour afficher la barre de navigation, balayez vers le haut depuis le bas de l'écran.

Bixby ne répond pas

- Redémarrez votre appareil pour effacer les erreurs temporaires de logiciel.
- Assurez-vous que vous disposez bien de la version logicielle la plus récente.
- Redémarrez votre appareil. Si les problèmes persistent avec Bixby, contactez un centre de services après-ventes Samsung.

La barre de réglage de la luminosité de l'écran n'apparaît pas sur le panneau de notifications

Ouvrez le panneau de notifications en tirant la barre d'état vers le bas, puis tirez de nouveau le panneau de notifications vers le bas. Touchez  → **Disposition du panneau des raccourcis** et touchez le bouton **Affichage luminosité en haut** pour activer la fonctionnalité.

Samsung Cloud ne fonctionne pas

- Assurez-vous que vous êtes connecté correctement à un réseau.
- Pendant la vérification du service Samsung Cloud, vous ne pouvez utiliser Samsung Cloud. Réessayez plus tard.

L'appareil ne reconnaît pas les iris sur l'écran verrouillé

- Veillez à ce qu'aucun obstacle ne gêne la caméra de reconnaissance des iris et le voyant DEL, et réessayez.
- Si les conditions d'éclairage sont différentes de celles qui prévalaient lors de l'enregistrement des iris, l'appareil peut ne pas reconnaître vos iris. Déplacez-vous vers un autre endroit et réessayez.
- Veillez à ce que l'appareil ne bouge pas et ne soit pas trop incliné.

Retirer la pile

- **Avant de retirer la pile, contactez un centre de services après-ventes autorisé.**
- Pour votre sécurité, vous **ne devez pas tenter de retirer** la pile. Si la pile n'est pas correctement retirée, cela peut causer des dommages à la pile et à l'appareil, provoquer des blessures et/ou un fonctionnement dangereux de l'appareil.
- Samsung décline toute responsabilité en cas de dommage (en responsabilité contractuelle ou délictuelle, y compris en cas de négligence) pouvant provenir du non-respect de ces avertissements et instructions, excepté en cas de décès ou de blessures corporelles causés par une négligence de la part de Samsung.

Renseignements sur la sécurité

Veillez lire les renseignements sur la sécurité avant d'utiliser votre appareil. Ce chapitre présente des renseignements généraux sur la sécurité pour les appareils mobiles, mais certaines rubriques peuvent ne pas s'appliquer à votre appareil. Afin d'éviter de vous blesser ou de blesser d'autres personnes ou d'endommager votre appareil, veuillez respecter les consignes de sécurité.



Le terme « appareil » fait référence au produit, et à la pile, au chargeur et aux articles fournis avec le produit, et tout accessoire homologué par Samsung utilisé avec le produit.



Avertissement : Tout manquement aux règles de sécurité peut causer des blessures ou la mort.

N'utilisez pas de câble d'alimentation ni de fiche endommagés ou de prise de courant desserrée

Un branchement inadéquat peut donner lieu à des risques d'électrocution ou d'incendie.

Ne touchez pas l'appareil, le câble d'alimentation, la fiche, ou la prise de courant avec les mains humides

Cela peut donner lieu à des risques d'électrocution.

Ne tirez pas trop fort sur le câble d'alimentation lorsque vous le débranchez

Cela peut donner lieu à des risques d'électrocution ou d'incendie.

Ne pliez pas ni n'endommagez le câble d'alimentation

Cela peut donner lieu à des risques d'électrocution ou d'incendie.

N'utilisez pas l'appareil avec les mains humides pendant son chargement

Cela peut donner lieu à des risques d'électrocution.

Ne connectez pas les bornes positive et négative ensemble

Cela peut donner lieu à des risques d'incendie ou des blessures graves.

N'utilisez pas votre appareil à l'extérieur durant un orage

Cela peut donner lieu à des risques d'électrocution ou le mauvais fonctionnement de l'appareil.

N'utilisez que des piles, chargeurs, accessoires homologués par le fabricant

- L'utilisation de chargeurs non homologués par Samsung peut réduire la durée utile de votre appareil et accroître le risque d'incendie, d'explosion, de fuite ou tout autre risque.
- N'utilisez que les piles et chargeurs homologués par Samsung et conçus spécifiquement pour votre appareil. L'utilisation d'autres piles ou chargeurs pourrait causer des blessures ou endommager l'appareil.
- Samsung ne peut être tenu responsable de la sécurité de l'utilisateur, si ce dernier utilise des accessoires non homologués par Samsung.

Ne placez pas l'appareil dans votre poche arrière ou à la ceinture

- En cas de pression excessive appliquée sur l'appareil, celui-ci risque d'être endommagé, d'exploser ou de provoquer un incendie.
- Vous pourriez également être blessé(e) en cas de choc ou de chute.

Évitez d'échapper ou de frapper le chargeur ou l'appareil

Manipulez et jetez l'appareil et le chargeur de façon sécuritaire

- Ne jetez pas la pile ou l'appareil au feu. Ne placez pas la pile ou l'appareil sur ou dans un appareil chauffant, comme un four à microonde, une cuisinière ou un radiateur, car les piles pourraient exploser en raison de la surchauffe. Pour vous débarrasser de votre appareil de façon sécuritaire, consultez votre centre de services après-ventes Samsung.
- N'écrasez ou ne perforez pas l'appareil.
- Évitez d'utiliser l'appareil dans les conditions de haute pression, car cela pourrait entraîner un court-circuit interne ou une surchauffe.

Évitez d'endommager l'appareil, la pile et le chargeur

- Évitez de conserver l'appareil à des températures très froides ou très chaudes.
- Les températures extrêmes pourraient entraîner une déformation de l'appareil et réduire la capacité et la durée utile de la pile et de l'appareil.
- Ne reliez pas directement les bornes négative et positive de la pile et évitez de les mettre en contact avec des objets métalliques. Cela risque de provoquer un dysfonctionnement de la pile.
- N'utilisez jamais un chargeur ou une pile endommagés.

Ne rangez pas l'appareil sur ou dans un appareil chauffant, comme un four à microonde, une cuisinière ou un radiateur

- La pile pourrait fuir.
- L'appareil pourrait exploser ou prendre feu en raison de la surchauffe.

N'utilisez pas l'appareil dans les zones où l'atmosphère contient des produits chimiques ou des particules de poussière

La poussière et les produits chimiques peuvent nuire au fonctionnement de l'appareil et donner lieu à des risques d'électrocution ou d'incendie.

Évitez que la prise multifonction et la petite fiche du chargeur n'entrent en contact avec des éléments conducteurs, comme des liquides, de la poussière, de la poudre métallique ou des mines de crayon. Ne touchez pas la prise multifonction avec des outils pointus et ne l'exposez pas aux chocs.

Les matériaux conducteurs peuvent causer un court-circuit ou une corrosion des bornes, ce qui peut donner lieu à des risques d'explosion ou d'incendie.

Lors de l'utilisation du chargeur sans fil, ne placez pas de matériaux étrangers, comme des objets métalliques, des aimants, ou des cartes avec bande magnétique, entre l'appareil et le chargeur sans fil

L'appareil pourrait ne pas se charger correctement ou sa température peut augmenter.

Ne mordez pas l'appareil et ne le portez pas à votre bouche

- Dans un tel cas, vous pourriez endommager l'appareil ou causer une explosion.
- Les enfants et les animaux peuvent s'étouffer en avalant de petites pièces.
- Si des enfants utilisent l'appareil, assurez-vous qu'ils l'utilisent adéquatement.

N'insérez pas quelque partie de l'appareil que ce soit ni les accessoires fournis dans les yeux, les oreilles ou la bouche

Cela pourrait causer une suffocation ou des blessures graves.

Ne manipulez pas une pile au lithium-ion endommagée ou qui fuit.

Pour disposer de la pile au lithium-ion de façon sécuritaire, consultez votre centre de service local.



Attention : Tout manquement aux règles de sécurité peut causer des blessures ou en endommager les équipements.

Éteignez l'appareil à proximité d'autres équipements électroniques

- La plupart des équipements électroniques utilisent un signal radioélectrique. Votre appareil pourrait causer des interférences avec ces types d'équipements.
- L'utilisation d'une connexion de données LTE peut occasionner des interférences nuisibles aux communications radio, comme les équipements audios et les téléphones.

N'utilisez pas votre appareil dans les hôpitaux, à proximité d'équipements médicaux, à bord d'un avion, car il pourrait nuire à la transmission des fréquences radio.

- Respectez une distance minimale de 15 cm entre votre appareil et un stimulateur cardiaque, afin de protéger le stimulateur contre les interférences possibles.

- Pour réduire les interférences possibles, utilisez votre appareil du côté opposé à celui de votre stimulateur cardiaque.
- Si vous utilisez personnellement des équipements médicaux, contactez le fabricant de votre équipement médical pour vous assurer qu'il est protégé contre les signaux radioélectriques.
- À bord d'un avion, l'utilisation d'appareils électroniques peut nuire au fonctionnement des instruments de navigation électroniques. Assurez-vous d'éteindre votre appareil avant le décollage et l'atterrissage. Après le décollage, demandez la permission aux membres de l'équipage avant d'utiliser votre appareil.
- Les appareils électroniques à bord de véhicule à moteur pourraient ne pas fonctionner correctement en raison du signal radioélectrique de votre appareil. Contactez le fabricant pour en savoir davantage.

Évitez d'exposer l'appareil à des émanations ou fumées intenses

- Dans un tel cas, l'extérieur de l'appareil pourrait être endommagé ou l'appareil pourrait ne pas fonctionner correctement.

Si vous utilisez une prothèse auditive, contactez le fabricant pour de l'information sur les interférences radio

La radiofréquence émise par votre appareil peut causer des interférences avec certaines prothèses auditives. Avant d'utiliser votre appareil, contactez le fabricant pour savoir si votre prothèse auditive est protégée contre les signaux RF émis par votre appareil.

N'utilisez pas votre appareil près d'équipements émettant des fréquences radio, comme une chaîne stéréo ou les pylônes radio

Les radiofréquences peuvent nuire au fonctionnement de votre appareil.

Éteignez l'appareil dans les environnements potentiellement explosifs

- Éteignez l'appareil dans les environnements potentiellement explosifs, au lieu de retirer la pile.
- Respectez tous les écriteaux et les directives dans les environnements potentiellement explosifs.
- Éteignez l'appareil dans une station-service et dans des dépôts de carburant ou de produits chimiques.
- N'entreposez jamais de gaz ou de liquides inflammables et d'explosifs dans le compartiment qui contient l'appareil et les accessoires.

Si vous remarquez des odeurs ou des sons bizarres provenant de votre appareil ou de la pile, ou si vous voyez de la fumée ou du liquide s'échappant de l'appareil ou de la pile, éteignez immédiatement votre appareil et apportez-le à votre centre de services après-ventes Samsung.

Si vous ne le faites pas, il peut y avoir risque d'incendie ou d'explosion.

Respectez les mesures de sécurité et le Code de la route concernant l'utilisation d'appareils mobiles dans une voiture en marche

La première responsabilité de tout conducteur est de conduire son véhicule en toute sécurité. N'utilisez jamais votre appareil en conduisant, si cela est interdit par la loi. Pour votre sécurité et celle des autres, utilisez votre jugement et souvenez-vous des conseils suivants :

- Familiarisez-vous avec votre appareil et ses caractéristiques, comme la composition rapide et la recomposition. Ces fonctions permettent de réduire le temps requis pour faire ou recevoir un appel sur votre appareil mobile.
- Placez votre appareil à portée de la main. Assurez-vous que vous pouvez le prendre, sans quitter la route des yeux. Si vous recevez un appel entrant à un moment inopportun, laissez votre messagerie vocale répondre à votre place.
- N'utilisez pas votre appareil quand la circulation est dense ou si les conditions météorologiques (la pluie, le grésil, la neige, la glace) sont dangereuses.
- Ne prenez pas de notes ou n'essayez pas de lire un numéro de téléphone en conduisant. Pendant que vous parcourez la liste de tâches à faire ou la liste de vos contacts, vous ne portez plus attention à votre conduite.
- Composez les numéros de téléphone lentement et évaluez la circulation. Faites vos appels quand vous êtes arrêté ou avant de vous lancer dans la circulation. Essayez de reporter vos appels à votre prochain arrêt du véhicule.
- Ne vous engagez pas dans des conversations stressantes ou émotives qui pourraient vous distraire. Prévenez votre interlocuteur que vous êtes au volant et interrompez la communication si elle détourne votre attention de la route.

Entretien et utilisation de votre appareil

Conservez l'appareil au sec

- L'humidité et tout liquide pourraient endommager les composants de l'appareil ou les circuits électroniques.
- Si l'appareil est humide, ne l'allumez pas. S'il est déjà allumé, éteignez-le et retirez la pile immédiatement (si l'appareil ne s'éteint pas, laissez-le tel quel). Séchez l'appareil avec une serviette et apportez-le à votre centre de service après-vente Samsung.
- Cet appareil est équipé d'indicateurs de présence de liquide. Tout dommage de votre appareil dû à un contact avec de l'eau entraîne l'annulation de la garantie du fabricant.

Placez votre appareil sur une surface plane

- Si votre appareil tombe, il pourrait être endommagé.

L'appareil peut être utilisé dans des conditions de température ambiante de 0°C à 35°C. Vous pouvez laisser l'appareil à des températures ambiantes de -20°C à 50°C. L'utilisation ou l'entreposage de l'appareil à des températures inférieures ou supérieures aux plages de température recommandées peut endommager l'appareil ou réduire la durée de vie de la pile

- Ne laissez pas votre appareil dans un véhicule en été. Dans un tel cas, l'écran pourrait ne pas fonctionner correctement, votre appareil pourrait être endommagé ou la pile pourrait exploser.
- Ne laissez pas votre appareil exposé au soleil pour une longue période, comme sur le tableau de bord d'une voiture.
- Pour les appareils équipés d'une pile amovible, celle-ci peut être stockée séparément à une température ambiante comprise entre 0 °C et 45 °C.

Ne rangez pas l'appareil près d'objets métalliques, comme de pièces de monnaie, des clés ou des bijoux

- Votre appareil pourrait être égratigné ou ne pas fonctionner correctement.
- Les bornes de la pile peuvent provoquer un incendie si elles sont mises en contact avec des objets métalliques.

Ne rangez pas l'appareil à proximité d'un champ magnétique

- Votre appareil pourrait ne pas fonctionner correctement ou la pile pourrait se décharger à proximité d'un champ magnétique.
- Les cartes à bande magnétique, comme les cartes bancaires, les cartes d'appel, les livrets bancaires et les cartes d'embarquement, pourraient être endommagées à proximité de champs magnétiques.

Le contact prolongé de votre peau à un appareil trop chaud peut causer des symptômes de brûlures superficielles, comme des zones et pigmentations rouges.

N'utilisez pas l'appareil si la coque arrière n'est pas en place

La pile risque de tomber, ce qui peut entraîner des dommages ou des dysfonctionnements.

Si l'appareil photo de votre appareil est équipé d'un flash, ne l'utilisez pas à proximité des yeux des personnes ou des animaux

L'utilisation d'un flash d'appareil photo près des yeux peut causer une perte temporaire de la vision ou même endommager les yeux.

Faites attention lorsque vous utilisez un éclairage clignotant

- Lorsque vous utilisez votre appareil, laissez un peu de lumière dans la pièce et ne tenez pas l'écran trop près de vos yeux.
- Des convulsions ou des voiles noirs peuvent se produire lorsque vous êtes exposé pour une période prolongée à des jeux vidéos, par exemple. Arrêtez-vous si vous sentez la moindre gêne.

- Si un membre de votre famille a eu des convulsions ou des voiles noirs pendant l'utilisation d'un appareil similaire, consultez un médecin avant d'utiliser l'appareil.
- Si vous ressentez un inconfort, comme un spasme musculaire ou une désorientation, cessez immédiatement l'utilisation de l'appareil et consultez un médecin.
- Pour éviter une fatigue oculaire, prenez des pauses régulièrement pendant l'utilisation de l'appareil.

Réduisez le risque de blessures causées par les mouvements répétitifs

Si vous effectuez des mouvements répétitifs, comme la pression de touches ou l'écriture manuscrite de caractères sur un écran tactile, vous pouvez ressentir un certain inconfort au niveau des mains, du cou, des épaules et d'autres parties du corps. Lorsque vous utilisez votre appareil, tenez-le de façon détendue, pressez les touches légèrement, et prenez des pauses régulièrement. Si pendant ou après une telle utilisation, l'inconfort persiste, cessez immédiatement l'utilisation de l'appareil et consultez un médecin.

Protégez votre ouïe lorsque vous utilisez un casque



- Une exposition excessive aux sons à haut niveau sonore peut nuire à votre audition.
- Une exposition aux sons à haut niveau sonore pendant que vous marchez peut vous distraire et entraîner un accident.
- Diminuez toujours le volume avant de brancher vos écouteurs dans la prise audio et réglez le volume au niveau minimal pour entendre votre interlocuteur ou votre musique.
- Dans un environnement sec, de l'électricité statique peut se produire dans le casque. Évitez d'utiliser un casque dans un environnement sec ou de toucher un objet métallique qui émet de l'électricité statique avant de brancher votre casque à votre appareil.
- N'utilisez pas de casque lorsque vous conduisez ou vous déplacez en vélo. Cela peut détourner votre attention et causer un accident. Cela peut aussi être illégal dans certaines régions.

Utilisez votre appareil avec précaution lorsque vous marchez ou êtes en déplacement

- Soyez attentif à votre environnement afin d'éviter de vous blesser ou de blesser d'autres personnes.
- Assurez-vous que le câble du casque ne s'enroule pas autour de vos bras ou d'objets à proximité.

Ne peignez pas l'appareil ou n'y appliquez pas d'autocollants

- Si vous peignez ou collez des autocollants sur l'appareil, les pièces mobiles pourraient être obstruées.
- Si vous êtes allergique à la peinture ou aux pièces métalliques du produit, vous pourriez éprouver des démangeaisons, de l'enflure de la peau ou avoir de l'exéma. Si c'est le cas, arrêtez d'utiliser le produit et consultez votre médecin.

N'utilisez pas l'appareil si l'écran est fissuré ou brisé

- Si l'écran de votre appareil est brisé, veuillez l'apporter au service après-vente Samsung pour le remplacer, car le verre ou la résine acrylique pourraient vous blesser.

Installez les appareils mobiles et l'équipement avec précaution

- Assurez-vous d'installer correctement les appareils mobiles et l'équipement dans votre voiture.
- Ne placez votre appareil et ses accessoires au-dessus ni à proximité du compartiment du coussin gonflable. Advenant le gonflement du coussin, vous pourriez subir de graves blessures, si l'équipement sans fil pour voiture est installé incorrectement.

Évitez de laisser tomber ou de frapper l'appareil

- Cela pourrait endommager votre appareil ou causer un mauvais fonctionnement.
- Si l'appareil est plié ou déformé, il pourrait être endommagé ou des composants pourraient ne pas fonctionner correctement.

Maximisez la durée utile de la pile et du chargeur

- Un dysfonctionnement de la pile peut être observé si elle n'est pas utilisée pendant une période prolongée.
- Si vous n'avez pas utilisé votre appareil depuis un moment, il est possible que la pile soit complètement vidée. Veuillez la recharger.
- Si vous n'utilisez pas le chargeur, débranchez-le de la prise de courant.
- Utilisez uniquement la pile dans le cadre de l'utilisation prévue.
- Suivez les directives de ce guide pour prolonger la durée utile de l'appareil et de la pile. Les dommages et la mauvaise performance résultant d'un manquement aux avertissements et aux directives peuvent annuler la garantie du fabricant.
- Votre appareil peut se détériorer avec le temps. Certains composants et réparations sont couverts par la garantie dans la période de validité. Cependant, les dommages et la détérioration causés par des accessoires non homologués ne sont pas couverts.

Lors de l'utilisation de l'appareil :

- Tenez l'appareil droit, comme vous le faites avec un téléphone conventionnel.
- Parlez directement dans le microphone.

N'essayez pas de démonter, modifier ou réparer l'appareil

- Toute modification apportée à votre appareil pourrait annuler la garantie du fabricant. Veuillez apporter votre appareil à votre centre de services après-ventes Samsung.
- Ne démontez pas ou ne percez pas la pile, car ceci peut causer une explosion ou un incendie.
- Éteignez l'appareil avant de retirer la pile. Si vous retirez la pile alors que l'appareil est allumé, celui-ci risque de subir des dysfonctionnements.

Lorsque vous nettoyez votre appareil :

- Essuyez l'appareil ou le chargeur avec un linge doux.
- Nettoyez les bornes de la pile avec du coton ou un chiffon doux et propre.
- N'utilisez pas de produits chimiques ou de détergent. Cela pourrait causer une décoloration ou une corrosion de l'appareil ou donner lieu à des risques d'électrocution ou d'incendie.

N'utilisez pas votre appareil à d'autres fins que son utilisation prévue

- Cela pourrait nuire au fonctionnement de l'appareil.

Évitez de déranger autrui lorsque vous utilisez votre appareil dans les lieux publics

Seul un personnel de service qualifié peut réparer votre appareil

- Si une personne non qualifiée tente de réparer votre appareil, cela peut l'endommager et votre garantie sera annulée.

Manipulez les cartes SIM, les cartes mémoire et les câbles avec soin

- Lorsque vous insérez une carte ou branchez un câble dans votre appareil, assurez-vous que la carte et la fiche du câble sont insérées correctement.
- Ne retirez pas la carte pendant le transfert d'information ou l'accès à l'information, car cela pourrait entraîner la perte de données ou endommager la carte ou l'appareil.
- Protégez les cartes contre les chocs, l'électricité statique et le bruit électrique provenant d'autres appareils.
- Ne touchez pas les contacts métalliques ou les bornes de la pile avec vos doigts ou des objets métalliques. Si la pile est sale, essuyez-la avec un linge doux.
- Si vous insérez la carte ou la fiche du câble incorrectement, vous pouvez endommager la prise multifonction ou d'autres composants de l'appareil.

Vérifiez l'accès aux services d'urgence

Il est possible que des appels d'urgence ne puissent être établis dans certaines régions. Avant de vous déplacer en régions éloignées, prévoyez un autre moyen de contacter les services d'urgence.

Protégez vos données personnelles et empêchez la mauvaise utilisation de vos renseignements personnels

- Assurez-vous de sauvegarder les données importantes. Samsung n'est pas responsable de la perte de données.
- Avant de vous départir de votre appareil, sauvegardez toutes vos données, puis réinitialisez l'appareil afin d'empêcher toute mauvaise utilisation de vos renseignements personnels.
- Lisez attentivement les messages d'autorisation avant de télécharger les applications. Faites particulièrement attention aux applications qui ont accès à de nombreuses fonctions ou à vos renseignements personnels.

- Vérifiez souvent vos comptes afin de contrer les utilisations non autorisées ou douteuses. Si vous observez des indices de mauvaise utilisation de vos données, contactez votre fournisseur de services pour supprimer ou changer l'information de votre compte.
- Advenant le vol ou la perte de votre appareil, changez les mots de passe de vos comptes afin de protéger vos renseignements personnels.
- Évitez d'utiliser des applications de sources inconnues et verrouillez votre appareil avec un modèle, un mot de passe ou un NIP.

Ne distribuez pas de matériel protégé par des droits d'auteur

Ne distribuez pas de matériel protégé par des droits d'auteur que vous avez enregistré sans l'autorisation des propriétaires du contenu. En le faisant, vous contreviendriez aux lois sur les droits d'auteur. Le fabricant n'est pas responsable de toute question d'ordre juridique soulevée par l'utilisation illégale faite par l'utilisateur de matériel protégé par des droits d'auteur.

Logiciels malveillants et virus

Pour protéger votre appareil de logiciels malveillants et de virus, suivez ces conseils d'utilisation. Si vous ne suivez pas ces conseils, la corruption ou la perte de données pourrait ne pas être couverte par la garantie.

- Ne téléchargez pas d'applications inconnues.
- Ne visitez pas des sites Web non fiables.
- Supprimez les messages douteux ou les courriels provenant d'expéditeurs inconnus.
- Définissez un mot de passe et changez-le régulièrement.
- Désactivez les fonctions sans fil, comme Bluetooth, lorsque vous ne les utilisez pas.
- Si l'appareil ne fonctionne pas normalement, exécutez un programme antivirus pour vérifier la présence de virus.
- Exécutez un programme antivirus sur votre appareil avant de lancer une nouvelle application téléchargée et ses fichiers.
- Installez un programme antivirus sur votre ordinateur et exécutez-le régulièrement pour contrer la présence de virus.
- Ne modifiez pas les paramètres d'enregistrement ou du système d'exploitation de l'appareil.

Précautions spéciales et avis d'Innovation, Sciences et Développement économique Canada (ISDE)

Mises en garde

Toute modification apportée à votre appareil qui n'est pas expressément approuvée dans le présent document pourrait invalider la garantie de l'appareil et annuler votre droit de l'utiliser. N'utilisez que les piles, les antennes et les chargeurs approuvés. L'utilisation d'accessoires non autorisés pourrait être dangereuse et invalidera la garantie de l'appareil si lesdits accessoires ont causé des dommages ou une défectuosité à l'appareil.

Même si votre appareil est plutôt robuste, c'est un appareil électronique complexe qui peut se briser. Évitez de l'échapper, de la frapper, de la plier ou de vous assoir dessus.

Renseignements destinés à l'utilisateur

Cet appareil a subi des tests et répond aux critères d'un dispositif numérique de classe B. Ces critères sont établis afin d'assurer une protection suffisante contre les interférences nocives à l'intérieur d'une résidence. Cet appareil produit, utilise et peut émettre de l'énergie radioélectrique et peut occasionner des interférences nuisibles aux communications radio s'il n'est pas assemblé et utilisé selon les directives. Cependant, il n'y a aucune garantie qu'il ne se produira pas d'interférence dans une installation particulière. Si l'appareil nuit à la réception du signal radio ou de télévision, ce qui peut être vérifié en éteignant puis en rallumant l'appareil, on recommande à l'utilisateur de prendre les mesures correctives suivantes :

- Réorientez ou déplacez l'antenne réceptrice.
- Augmentez la distance séparant l'appareil et le récepteur.
- Branchez l'appareil à un circuit différent de celui où est branché le récepteur.
- Consultez le marchand ou un technicien expérimenté en radio et télévision pour obtenir de l'aide.



Avertissement : L'écoute prolongée avec un casque d'écoute à très haut niveau de volume peut causer des dommages à l'ouïe.

Renseignements sur l'indice de débit d'absorption spécifique (DAS)

Votre appareil est en fait un émetteur-récepteur radio. Il a été conçu et fabriqué de façon à ne pas dépasser les normes d'exposition aux radiofréquences. Le DAS est une valeur qui correspond à la quantité relative d'énergie RF absorbée par la tête de l'utilisateur du dispositif sans fil.

L'indice DAS d'un appareil est obtenu par des tests, des mesures et des calculs complexes, il ne représente pas la quantité d'énergie RF émise par l'appareil. Tous les modèles d'appareil mobile sont testés en laboratoire à leur indice maximal dans des conditions rigoureuses. Lorsque l'appareil fonctionne, l'indice DAS de l'appareil peut être légèrement plus faible que le niveau indiqué à ISDE. Ce fait est lié à une variété de facteurs, comme la proximité de

l'antenne d'une station, la conception de l'appareil et d'autres facteurs. Ce qu'il faut retenir, c'est que chaque appareil respecte des normes fédérales strictes. Les variations de l'indice DAS ne représentent pas des variations de la sécurité d'utilisation.

Tous les appareils doivent respecter la norme fédérale, qui comprend une marge de sécurité substantielle. Tel qu'indiqué plus haut, les variations de l'indice DAS entre les différents modèles d'appareil mobile ne représentent pas des variations de la sécurité d'utilisation. Les indices DAS égaux ou inférieurs à la norme fédérale de 1,6 W/kg sont considérés comme sécuritaires pour le public.

Les valeurs DAS sont mesurées dans des positions qui simulent des utilisations contre la tête et tenues à l'oreille. Les valeurs DAS pour une utilisation près du corps font référence aux accessoires (c.-à-d. boîtier et étui de l'appareil) qui ne contiennent aucun métal à une distance minimale de 1,5 cm du corps.

Mise au rebut de ce produit

(appareils électriques et électroniques usagés)

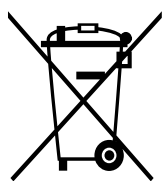

Ce symbole apposé sur le produit, ses accessoires ou sa documentation indique que ni le produit ni ses accessoires électroniques usagés (chargeur, casque audio, câble USB, etc.), ne peuvent être jetés avec les autres déchets ménagers.



La mise au rebut incontrôlée des déchets présentant des risques environnementaux et de santé publique, veuillez séparer vos produits et accessoires usagés des autres déchets. Vous favoriserez ainsi le recyclage de la matière qui les compose dans le cadre d'un développement durable.

Les particuliers sont invités à contacter le magasin leur ayant vendu le produit ou à se renseigner auprès des autorités locales pour connaître les procédures et les points de collecte de ces produits en vue de leur recyclage.

Les entreprises et professionnels sont invités à contacter leurs fournisseurs et à consulter les conditions de leur contrat de vente. Ce produit et ses accessoires ne peuvent être jetés avec les autres déchets professionnels et commerciaux.

Cet appareil est conforme à RoHS.

Mise au rebut de la pile de ce produit

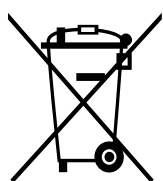

Ce symbole apposé sur la pile, le manuel ou l'emballage indique que les piles de ce produit ne doivent pas être éliminées en fin de vie avec les autres déchets ménagers. L'indication éventuelle des symboles chimiques Hg, Cd ou Pb signifie que la pile contient des quantités de mercure, de cadmium ou de plomb supérieures aux niveaux de référence stipulés dans la directive CE 2006/66.

Avis de non-responsabilité

Certains contenus et services offerts sur cet appareil appartiennent à des tiers et sont protégés par des droits d'auteur, un brevet, une marque de commerce et des lois sur la propriété intellectuelle. De tels contenus et services vous sont offerts exclusivement aux fins de votre usage personnel et non commercial. Vous ne pouvez utiliser aucun contenu ou service d'une manière qui n'a pas été autorisée par le propriétaire du contenu ou le fournisseur de services. Sans limiter ce qui précède, sauf autorisation expresse du propriétaire du contenu ou du fournisseur de services, vous ne pouvez, par quelque manière ou mode de communication que ce soit, modifier, copier, reproduire, mettre en ligne, publier, transmettre, traduire, vendre ou exploiter tout contenu ou service affichés sur cet appareil; ni en dériver quelques produits que ce soit.

« LE CONTENU ET LES SERVICES TIERS SONT FOURNIS « TELS QUELS ». SAMSUNG NE GARANTIT PAS LE CONTENU OU LES SERVICES OFFERTS, D'UNE FAÇON EXPRESSE OU IMPLICITE, À QUELQUE FIN QUE CE SOIT. SAMSUNG DÉCLINE EXPRESSÉMENT TOUTES GARANTIES IMPLICITES, Y COMPRIS, MAIS SANS LIMITATION, LES GARANTIES DE COMMERCIALISATION OU D'ADAPTATION DANS UN BUT SPÉCIFIQUE. SAMSUNG NE GARANTIT PAS L'EXACTITUDE, LA VALIDITÉ, L'ACTUALITÉ, LA LÉGALITÉ OU L'EXHAUSTIVITÉ DE TOUT CONTENU OU SERVICE OFFERT SUR CET APPAREIL, ET EN AUCUN CAS, Y COMPRIS LA NÉGLIGENCE, SAMSUNG NE PEUT ÊTRE TENUE RESPONSABLE, PAR DROIT CONTRACTUEL OU PRÉJUDICIEL, DES DOMMAGES DIRECTS, INDIRECTS, PARTICULIERS, SPÉCIAUX OU ACCIDENTELS, DES HONORAIRES D'AVOCATS, DES DÉPENSES, OU TOUT AUTRE DOMMAGE DÉCOULANT DE, OU EN RELATION AVEC, TOUTE INFORMATION CONTENUE DANS OU QUI RÉSULTENT DE L'UTILISATION DE TOUT CONTENU OU SERVICE PAR VOUS OU TOUTE AUTRE PERSONNE TIERCE, MÊME SI VOUS AVEZ ÉTÉ AVISÉ DE LA POSSIBILITÉ DE TELS DOMMAGES. »

Les services tiers peuvent être résiliés ou interrompus en tout temps, et Samsung ne donne aucune garantie sur la durée de disponibilité de tout contenu ou service. Le contenu et les services sont transmis par des tiers au moyen de réseaux et d'installations de transmission sur lesquels Samsung n'a aucun contrôle. Sans limiter la généralité de cet avis de non-responsabilité, Samsung décline expressément toute responsabilité pour toute interruption ou suspension de tout contenu ou service offert sur cet appareil.

Samsung n'est pas responsable du service à la clientèle lié au contenu et aux services. Toute question ou requête liées au contenu ou aux services doit être envoyée directement aux fournisseurs de contenu ou de services.

Exigences techniques pour l'exploitation du Wifi dans la bande 5 GHz

Les points d'accès Wifi permettant à votre appareil de fonctionner dans la bande 5,15 - 5,25 GHz sont optimisés pour une utilisation à l'intérieur seulement. Si votre réseau Wifi peut fonctionner dans ce mode, veuillez limiter l'utilisation de votre Wifi à l'intérieur pour ne pas enfreindre les règlements fédéraux sur la protection des services mobiles par satellite.

Droits d'auteur

Copyright © 2020 Samsung Electronics

Ce mode d'emploi est protégé par les lois internationales sur les droits d'auteur.

Il est interdit de reproduire, distribuer, traduire ou transmettre sous quelque forme et par quelque moyen que ce soit, électronique ou mécanique, notamment par photocopie, enregistrement ou stockage dans un système de stockage et de recherche documentaire, tout ou partie de ce mode d'emploi.

Marques

- SAMSUNG et le logo SAMSUNG sont des marques déposées de Samsung Electronics.
- Bluetooth® est une marque déposée de Bluetooth SIG, Inc.
- Wifi®, Wifi Direct^{MD}, Wifi CERTIFIED^{MD} et le logo Wifi sont des marques déposées de Wifi Alliance.
- Fabriqué sous licence de Dolby Laboratories. Dolby, Dolby Atmos et le symbole double-D sont des marques de commerce de Dolby Laboratories.
- Toutes les autres marques et tous les autres droits d'auteur demeurent la propriété de leurs propriétaires respectifs.

Avis d'Innovation, Sciences et Développement économique Canada

Cet appareil numérique de classe B est conforme à la norme NMB-003.

Le présent appareil est conforme aux CNR d'Innovation, Sciences et Développement économique Canada applicables aux appareils radio exempts de licence. L'exploitation est autorisée aux deux conditions suivantes :

- (1) l'appareil ne doit pas produire de brouillage, et
- (2) l'utilisateur doit accepter tout brouillage radioélectrique subi par l'appareil, même si le brouillage est susceptible d'en compromettre le fonctionnement.

