PHILIPS

BRL166
BRL146
BRL136
BRL126



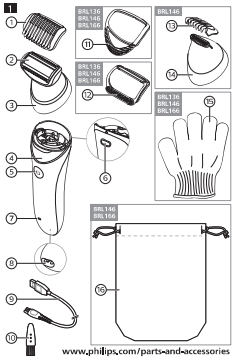

English

IMPORTANT SAFETY INSTRUCTIONS

When using an electric product, basic precautions should always be followed, including the following:

Read all instructions before using this product.

DANGER

To reduce the risk of electric shock:

- Do not reach for a corded product that has fallen into water. Unplug immediately from the power outlet.
- To charge the product, only use Philips IPX4 power source HQ87, available separately on **www.philips.com/parts-and-accessories** or by contacting Philips support at 1-800-243-7884 (US) or +1 (866) 800 9311 (Canada).
- Keep the USB cable and the USB power source (not provided) dry (Fig. 2).
- Do not place or store the product where it can fall or be pulled into a tub or sink. Do not place or drop the product into water or other liquid.
- This product does not work while it is connected to the power outlet. Except when charging, always unplug this product from the power outlet.
- Remove USB power source from power outlet and product before cleaning.

WARNING

To reduce the risk of burns, fire, electric shock, or injury to persons:

- This product is not intended for use by persons (including children) with reduced physical, sensory or mental capabilities, or lack of experience and knowledge, unless they have been given supervision or instruction concerning use of the product by a person responsible for their safety. Children should be supervised to ensure that they do not play with the product.
- Use this product only for its intended household use as described in this manual. Misuse can lead to hazards or serious injuries. Do not use attachments not recommended by Philips North America LLC. Accessories supplied may vary for different products.
- Never operate this product if it has a damaged USB power source, if it is not working properly, after it has been dropped or damaged, or after the product or the USB power source has been dropped into water. For assistance call 1-800-243-7884 (US) or +1 (866) 800 9311 (Canada).
- Keep the USB cable and the USB power source away from heated surfaces.
- Never drop or insert any object into any opening.
- Do not use the USB power source in or near a power outlet that contains an electric air freshener to prevent damage to the USB power source.
- Do not use this product outdoors or operate where aerosol (spray) products are being used or where oxygen is being administered.
- Always check the shaving foil and trimmers before using the product. Do not use the product if the shaving foil or cutters are damaged, as injury may occur.
- Always attach the USB cable to the USB power source and the product first, then attach the USB power source to the power outlet. To disconnect, set all controls to 'off' position. Then remove the USB power source from the power outlet.
- Plug USB power source directly into power outlet. Do not use an extension cord.
- Unplug USB power source before plugging in or unplugging the product.
- Only use original Philips accessories or consumables.
- Charge, use and store the product at a temperature between 50 °F / 10 °C and 95 °F / 35 °C.
- Keep product and batteries away from fire and do not expose them to direct sunlight or high temperatures.
- If the product becomes abnormally hot or smelly, changes color or if charging takes longer than usual, stop using and charging the product and contact Philips.
- Do not place products and their batteries in microwave ovens or on induction cookers.
- Do not open, modify, pierce, damage or dismantle the product or battery to prevent batteries from heating up or releasing toxic or hazardous substances. Do not short-circuit, overcharge or reverse charge batteries.
- If batteries are damaged or leaking, avoid contact with the skin or eyes. If this occurs, immediately rinse well with water and seek medical care.
- When you handle batteries, make sure that your hands, the product and the batteries are dry.
- To avoid accidental short-circuiting of batteries after removal, do not let battery terminals come into contact with metal objects (e.g. coins, hairpins, rings). Do not wrap batteries in aluminum foil. Tape battery terminals or put batteries in a plastic bag before you discard them.

SAVE THESE INSTRUCTIONS

IMPORTANT INFORMATION

- This product is waterproof (Fig. 3). It is suitable for use in the bath or shower and for cleaning under the tap.
- Only use the product to shave or trim areas below the neck, except the inner labia (Fig. 4).
- Do not use the product without comb on intimate areas other than the bikini line, as this could cause injury.
- Do not use the product on irritated or damaged skin, varicose veins, spots or moles (with hairs).
- To prevent damage or injury, keep the operating product away from scalp hair, eyebrows, eyelashes, clothes etc.
- If you have been or begin taking hormone medication, or if you have recently been pregnant, a change in your hormone levels may influence the thickness, color or amount of hair growth. This is caused by hormonal changes, not by this method of hair removal.
- Because of hygiene, only one person should use the product.
- Turn the product off before removing or attaching attachments and before cleaning.
- Clean the product after each use.
- Only use cold or lukewarm water to clean the product.
- Never use compressed air, scouring pads, abrasive cleaning agents or aggressive liquids such as gasoline or acetone to clean the product.
- This product has no other user-serviceable parts. For assistance call 1-800-243-7884 (US only) or +1 (866) 800 9311 (Canada only).

Introduction

Congratulations on your purchase and welcome to Philips! To fully benefit from the support that Philips offers, register your product at **www.philips.com/welcome**.

Features (Fig. 1)

1 Trimming comb of shaving head
2 Cutting unit of shaving head
3 Shaving head
4 Handle
5 On/off button
6 Release button
7 Charge indicator
8 Socket for small plug
9 USB cable
Note: To charge the product, only use Philips IPX4 power source HQ87, available separately on **www.philips.com/parts-and-accessories** or by contacting Philips support at 1-800-243-7884 (US) or +1 (866) 800 9311 (Canada).
10 Cleaning brush
11 Skin stretcher cap
12 Soft glide cap
13 Trimming comb of trimming head
14 Trimming head
15 Exfoliation glove
16 Pouch
Note: The heads and accessories supplied vary for different model numbers. Consult the overview illustration for the heads and accessories supplied with your particular model.

Charging

Only charge the product in a dry environment (Fig. 5).

Charge the product fully before you use it for the first time.

1 Insert the small plug into the socket in the bottom of the product (Fig. 6).
2 Insert the USB plug into the USB power source (not included).
To charge the product, only use Philips IPX4 power source HQ87, available separately on **www.philips.com/parts-and-accessories** or by contacting Philips support at 1-800-243-7884 (US) or +1 (866) 800 9311 (Canada).
3 Insert the USB power source into the power outlet.
The charge indicator on the handle lights up white (Fig. 9) to indicate that the product is charging.
4 After 10 hours or charging, the product has an operating time of 40 minutes.
5 After charging, remove the USB power source from the power outlet and pull the small plug out of the product.
The charge indicator on the handle goes out.

Note: This product is waterproof (Fig. 3). It is suitable for use in the bath or shower and for cleaning under the tap. For safety reasons, the product can therefore only be used without cord.

Check your product before use

- Always check the shaving head and trimming head before use to make sure they are clean, in good condition and not damaged or worn (Fig. 10). A damaged shaving head or trimming head can cause skin irritation and reduced product performance.
If a cutting unit is damaged, throw it away and start using a new one (Fig. 11). Order a new cutting unit from our website or contact Philips support at 1-800-243-7884 (US) or +1 (866) 800 9311 (Canada).

Tips for an optimal shaving experience

Before use

- Exfoliate your skin one day before shaving to remove dead skin cells around your hair follicles and to make it easier to remove hair.
- Clean your skin before you start shaving.
- If your skin is wet after cleaning, do not rub it dry but pat it dry.
- Shave before going to bed so that your skin has time to recover overnight.
- Do not keep the shaving head on one spot but keep moving it over the skin slowly.
- Avoid going over the same spot too many times.

After use

- Gently apply an alcohol-free soothing cream or lotion to your skin.
- Allow your skin some time to recover in between shaving sessions.
- When you have not used your shaver for a while, it is normal that some skin irritation occurs. Your skin may need to readjust to the shaving process.

Wet and dry use

This product is suitable for both wet and dry use.

For easy gliding and optimal skin comfort, either use the product on completely wet skin or on completely dry skin. Do not use it on moist skin.

Dry use

Use your product on dry skin for an optimal and most efficient shaving session. When the hairs are dry, they do not stick to the skin as much as during wet use. Make sure that your skin is clean and completely dry before you use the product.

Wet use

For a comfortable feeling and smooth movements, you can use the product on wet skin. Keep in mind that because wet hairs tend to stick to the skin, shaving performance may be better on dry skin.

During wet use, rinse the shaving head regularly to remove hairs and to ensure that it continues to glide smoothly over your skin. Make sure your skin is completely wet with water (not just moist). Gently pat your skin dry after use.

Using the product

This product is waterproof (Fig. 3). It is suitable for use in the bath or shower and for cleaning under the tap. For safety reasons, the product can therefore only be used without cord.

Turning the product on and off

1 To turn on the product, press the on/off button once.
2 To turn off the product, press the on/off button once more.

Attaching and detaching heads

1 To attach a head, press it onto the handle ('click') (Fig. 12).
2 To detach a head, press the release button on the back of the handle (Fig. 13).

Attaching and detaching accessories

To attach an accessory onto the shaving head:
1 Align the incisrit in the accessory (cap or comb) with the notch on the back of the shaving head.
2 Then simply snap the accessory onto the shaving head ('click') (Fig. 14).

To detach an accessory (cap or comb) from the shaving head:
1 Place a fingernail between the accessory and the shaving head to the left or right of the notch on the back.
2 Pull the back of the accessory upwards with a fingernail (Fig. 15).
Do not pull at the sides, teeth or other protruding parts of accessories to remove them.

To attach the trimming comb onto the trimming head:
1 Place the teeth of the comb over the trimming teeth.
2 Align the notches on the sides of the comb with the indents in the trimming head
3 Press onto the back of the comb until the notches snap into the indents on both sides of the trimmer head.

To detach the trimming comb from the trimming head:
1 On one side of the comb, place a fingernail between the comb and the trimming head.
2 Pull with your nail until the comb comes off the trimming head (Fig. 16).
Do not pull at the back or teeth of the comb to remove it.

Shaving and trimming

Note: When you use the product to trim hairs, use it dry for the best result.

1 Place the product on your skin in such a way that the cutting unit, attachment or accessory is in full contact with the skin (Fig. 17).
2 When you use the product on sensitive areas, stretch the skin with your free hand. When you use the product on your underarms, raise your arm and put your hand on the back of your head to stretch the skin (Fig. 18).
3 Move the product slowly against the direction of hair growth (Fig. 17).

Note: If you move the product over your skin too fast, you may not obtain a smooth result.

Shaving head

You can use the shaving head to shave your legs, arms, underarms and bikini area. Do not use the shaving head on your face.

To shave your intimate area, only use the shaving head with the shaving head comb attached (Fig. 19) and only use it on the inside and outside of the outer labia (Fig. 4).

Trimming comb of shaving head

You can attach the trimming comb onto the shaving head (Fig. 14) to trim hairs to a length of 0.12 inch/3 mm.

Skin stretcher cap

You can use the skin stretcher cap to stretch the skin when you shave large areas like the legs.
You can attach the skin stretcher cap onto the shaving head (Fig. 20) to make the hairs stand upright during shaving. This makes it easier to remove them.

Soft glide cap

You can use the soft glide cap for small curved areas like the underarms and knee pit.
You can attach the soft glide cap onto the shaving head to cover the back trimmer of the shaving head for extra safety in curvy areas. The smooth material makes it glide effortlessly over your skin.
Make sure that you attach the soft glide cap in such a way that the back trimmer of the shaving head is covered (Fig. 21).

Trimming head

You can use the trimming head to trim hard-to-reach areas in the bikini area and to for styling and shaping in the bikini area.

To trim your intimate area, only use the trimming head with the comb attached (Fig. 22) and only use it on the inside and outside of the outer labia (Fig. 4).

Place the trimming head flat onto the skin to trim (Fig. 23). Place the trimming head perpendicularly onto the skin (Fig. 24) to create different hair styles in the bikini area (Fig. 25).

Trimming comb of trimming head

You can attach the trimming comb onto the trimming head to trim hairs in the bikini area to a length of 0.12 inch/3mm.

Cleaning

1 Make sure that the product is disconnected from the USB cable.
2 Turn off the product.
3 Use the cleaning brush to brush away any hairs that have collected under the trimmers of the shaving head.
4 Pull the cutting unit out of the shaving head (Fig. 26).
5 Clean all parts of the shaving head with the cleaning brush, except the foil.
6 Rinse the cutting unit, shaving head and accessories under the tap. Shake them firmly to remove water drops.
7 Let all parts dry completely.
8 Place the cutting unit back into the shaving head ('click').
9 To protect cutting units, foils and trimmer teeth, attach combs to the heads when you store the product.

Note: Lubricate trimmer teeth and foils with a drop of sewing machine oil every six months for optimal performance.

Storage

1 To prevent damage, put the trimming combs on the shaving head and on the trimming head when you store them (Fig. 14).
2 Store the product, its heads and accessories in the pouch (if supplied) or in another safe, dry place.

Replacement

For optimal cutting and gliding performance, we advise you to replace the cutting unit of the shaving head every 12 months or when it no longer provides the shaving or trimming results you expect.

Depending on your usage behavior, the exact lifetime of the cutting unit may vary. Similar to a manual blade, the foil of the cutting unit becomes blunt over time. This may result in reduced shaving performance and an increased hair pulling sensation during shaving and trimming. You may wish to replace the cutting unit sooner or later than indicated, depending on how satisfied you are with the performance of the foil.

If the foil is damaged, stop using the shaving head and replace the cutting unit immediately.

Always replace the cutting unit with one of the original type.

Note: The availability of accessories may differ by country.

Assistance

For assistance, visit our website: www.philips.com/support or call toll free 1-800-243-7884 (in US only) or 1-866-800-9311 (in Canada only).

Disposal

- This product contains a rechargeable NiMH battery which must be disposed of properly.
- Contact your local town or city officials for battery disposal information. In the US, you can also call 1-800-822-8837 or visit **www.call2recycle.org** for battery drop-off locations (Fig. 27). In Canada, you can also call 1-888-224-9764 or visit **www.call2recycle.ca** for battery drop-off locations.
- For assistance, visit our website **www.philips.com/support** or call 1-800-243-7884 toll free.
- Your product is designed and manufactured with high quality materials and components, which can be recycled and reused. For recycling information, please contact your local waste management facilities or visit **www.recycle.philips.com**.

Full Two-Year Warranty

Philips North America LLC (USA) and Philips Electronics Ltd (Canada) warrant this new product against defects in materials or workmanship for a period of two years from the date of purchase, and agree to repair or replace any defective product without charge.

Cutting units and combs are not covered by the terms of this warranty because they are subject to wear and tear.

IMPORTANT: This warranty does not cover damage resulting from accident, misuse or abuse, lack of reasonable care, the affixing of any attachment not provided with the product or loss of parts or subjecting the product to any but the specified voltage.*

NO RESPONSIBILITY IS ASSUMED FOR ANY SPECIAL, INCIDENTAL OR CONSEQUENTIAL DAMAGES.

In order to obtain warranty service, simply go to **www.philips.com/support** for assistance. It is suggested that for your protection you return shipments of product by insured mail, insurance prepaid, Damage occurring during shipment is not covered by this warranty. NOTE: No other warranty, written or oral, is authorized by Philips North America LLC and Philips Electronics Ltd (Canada). This warranty gives you specific legal rights, and you may also have other rights which vary from state to state, province to province or country to country. Some states do not allow the exclusion or limitation of incidental or consequential damages, so the above exclusion and limitations may not apply to you.

*Read endosed instructions carefully.

45-Day Money-Back Guarantee

If you are not fully satisfied with your product send the product back and we'll refund you the full purchase price.

The product must be shipped prepaid by insured mail, insurance prepaid, have the original sales receipt, indicating purchase price and date of purchase, and the money-back guarantee return authorization form endosed.

We cannot be responsible for lost mail.

The product must be postmarked no later than 45 days after the date of purchase. Philips reserves the right to verify the purchase price of the product and limit refunds not to exceed suggested retail price.

To obtain the money-back guarantee service, please go to www.PhilipsMoneyBack.com and follow the simple 3-step process.

Delivery of refund check will occur 6–8 weeks after receipt of returned product.

Español

INSTRUCCIONES IMPORTANTES DE SEGURIDAD

Cuando utilice un producto eléctrico, siempre debe seguir las precauciones básicas, incluidas las siguientes:

Lea todas las instrucciones antes de usar este producto.

PELIGRO

Para reducir el riesgo de descarga eléctrica:

- No intente agarrar un producto con cable que haya caído al agua. Desconéctelo inmediatamente del enchufe de la pared.
- Para cargar el producto, solo utilice la fuente de alimentación Philips IPX4 HQ87, disponible por separado en **www.philips.com/parts-and-accessories** o poniéndose en contacto con el servicio de asistencia de Philips al número 1-800-243-7884 (EE. UU.) o +1 (866) 800 9311 (Canadá).
- Mantenga el cable USB y la fuente de alimentación USB (no suministrada) secos (Fig. 2).
- No coloque ni guarde el producto en un lugar desde donde pueda caerse a una bañera o fregadero. No coloque el producto en un lugar desde donde pueda caerse al agua o a cualquier otro líquido ni sumerja el producto en ningún tipo de líquido.
- Este producto no funciona mientras está conectado al enchufe de pared. Excepto cuando se esté cargando, siempre desenchufe este producto del enchufe de pared.
- Desconecte la fuente de alimentación USB del tomacorriente y del producto antes de limpiarlo.

ADVERTENCIA

Para reducir el riesgo de quemaduras, incendio, descarga eléctrica o lesiones:

- Este producto no está destinado a personas (adultos o niños) con capacidades física, sensorial o mental disminuidas, o que no tengan los conocimientos o la experiencia necesarios, a menos que una persona responsable de su seguridad los supervise o los instruya sobre el uso del producto. Evite que los niños jueguen con este producto.
- Use este producto solo para el uso doméstico previsto como se describe en este manual. El uso inadecuado puede causar posibles riesgos o lesiones graves. No use accesorios que no estén recomendados por la corporación Philips North America LLC. Los accesorios incluidos pueden variar según el producto.
- Nunca utilice este producto si tiene una fuente de alimentación USB dañada, si no funciona correctamente, después de haberse caído o dañado o después de que el producto o la fuente de alimentación USB se hayan caído al agua. Para solicitar asistencia, llame al 1-800-243-7884 (EE. UU.) o +1 (866) 800 9311 (Canadá).
- Mantenga el cable USB y la fuente de alimentación USB lejos de superficies calientes.
- No deje caer ni introduzca ningún objeto en ninguna abertura.
- No utilice la fuente de alimentación USB dentro o cerca de un tomacorriente que contenga un aromatizador eléctrico para prevenir daño a la fuente de alimentación USB.
- No use este producto a la intemperie ni lo use donde se estén usando productos de aerosol (atomizador) o donde se esté administrando oxígeno.
- Revise siempre la lámina de afeitado y las cuchillas antes de usar el producto. No use el producto si la lámina de afeitar y las cuchillas están dañadas, ya que puede producirse una lesión.
- Siempre conecte el cable USB a la fuente de alimentación USB y al producto primero, y luego conecte la fuente de alimentación USB al tomacorriente. Para desconectar, ponga todos los controles en la posición 'off'. Luego, retire la fuente de alimentación USB del tomacorriente.
- Enchufe la fuente de alimentación USB directamente al tomacorriente. No use un cable de extensión.
- Desconecte la fuente de alimentación USB antes de conectar o desconectar el producto.
- Use únicamente accesorios o productos consumibles originales de Philips.
- Cargue, utilice y guarde el producto a una temperatura entre 50 °F / 10 °C y 95 °F / 35 °C.
- Mantenga el producto y las baterías lejos del fuego y no los exponga a la luz solar directa ni a altas temperaturas.
- Si el producto se pone anormalmente caliente, despide un olor extraño, cambia de color o tarda más tiempo de lo normal en cargarse, deje de usarlo y de cargarlo, y comuníquese con Philips.
- No coloque los productos y sus baterías en hornos microondas ni en ollas de inducción.
- No abra, modifique, perfore, dañe ni desarme el producto o la batería, para evitar que las baterías se calienten o liberen sustancias tóxicas o peligrosas. No provoque un cortocircuito, sobrecargue ni invierta la posición de las baterías.
- Si las baterías se dañan o tienen fugas, evite el contacto con la piel o los ojos. Si esto sucede, enjuague bien inmediatamente con agua y busque atención médica.
- Cuando manipule las baterías, asegúrese de que sus manos, el producto y las baterías estén secas.
- Para evitar un cortocircuito en las baterías después de la extracción, no permita que las terminales de las baterías entren en contacto con objetos metálicos (p. ej., monedas, horquillas, anillos). No envuelva las baterías en papel de aluminio. Cubra las terminales de las baterías con cinta o colóquelas en una bolsa de plástico antes de desecharlas.

CONSERVE ESTAS INSTRUCCIONES

INFORMACIÓN IMPORTANTE

- Este producto es a prueba de agua (Fig. 3). Es apropiado para su uso en el baño o la ducha y puede lavarse en la llave.
- Use el producto solo para afeitarse o recortar áreas debajo del cuello, excepto los labios internos (Fig. 4).
- No use el producto sin el peine en áreas íntimas (excepto la línea del bikini), ya que podrían producirse lesiones.
- No use el producto sobre piel irritada o dañada, várices, manchas o lunares (con vello).
- Para evitar daños o lesiones, mantenga el producto en funcionamiento lejos del cuero cabelludo, las cejas, las pestañas, la ropa, etc.
- Si ha ingerido medicamentos hormonales o comenzará a hacerlo, o si ha estado embarazada recientemente, el cambio en sus niveles de hormonas puede afectar el grosor, el color o la cantidad de crecimiento de vello. Esto se debe a cambios hormonales, no a este método de eliminación del vello.
- Por motivos de higiene, solo una persona debe utilizar el producto.
- Apague el producto antes de retirar o colocar los accesorios y antes de limpiarlo.
- Limpie el producto después de cada uso.
- Utilice únicamente agua fría o tibia para limpiar el producto.
- Nunca use aire comprimido, fibras, agentes de limpieza abrasivos ni líquidos agresivos como gasolina o acetona para limpiar el producto.
- Este producto no contiene otras piezas que requieran mantenimiento. Para solicitar asistencia, llame al 1-800-243-7884 (solo EE. UU.) o +1 (866) 800 9311 (solo Canadá).

Introducción

Enhorabuena por la adquisición de este producto, y bienvenido a Philips. Para sacar el mayor partido a la asistencia que Philips le ofrece, registre el producto en **www.philips.com/welcome.**

Características (Fig. 1)

1 Peine de recorte del cabezal de afeitado
2 Unidad de corte del cabezal de afeitado
3 Cabezal de afeitado
4 Mango
5 Botón de encendido/apagado
6 Botón de liberación
7 Indicador de carga
8 Toma para clavija pequeña
9 Cable USB
Nota: Para cargar el producto, solo utilice la fuente de alimentación Philips IPX4 HQ87, disponible por separado en **www.philips.com/parts-and-accessories** o poniéndose en contacto con el servicio de asistencia de Philips al número 1-800-243-7884 (EE. UU.) o +1 (866) 800 9311 (Canadá).
10 Cepillo de limpieza
11 Capuchón de estiramiento de la piel
12 Tapa de deslizamiento suave
13 Peine de recorte del cabezal de recorte
14 Cabezal de recorte
15 Guante de exfoliación
16 Funda
Nota: Los cabezales y los accesorios suministrados pueden variar según los diferentes números de modelos. Consulte la ilustración de descripción general para ver los cabezales y los accesorios suministrados con este modelo en particular.

Carga

Cargue el producto solo en un ambiente seco (Fig. 5).

Cargue el producto por completo antes de utilizarlo por primera vez.

1 Inserte la clavija pequeña en la toma de la parte inferior del producto (Fig. 6).
2 Inserte el enchufe USB en la fuente de alimentación USB (no incluida).
Para cargar el producto, solo utilice la fuente de alimentación Philips IPX4 HQ87, disponible por separado en **www.philips.com/parts-and-accessories** o poniéndose en contacto con el servicio de asistencia de Philips al número 1-800-243-7884 (EE. UU.) o +1 (866) 800 9311 (Canadá).
3 Inserte la fuente de alimentación USB en el tomacorriente.
El indicador de carga en el mango se ilumina en blanco (Fig. 9) para indicar que el producto se está cargando.
4 Después de 10 horas de carga, el producto dispone de un tiempo de funcionamiento de 40 minutos.
5 Después de cargarla, retire la fuente de alimentación USB del tomacorriente y retire la clavija pequeña del producto.
El indicador de carga en el mango se apaga.

In the U.S.
This symbol on the product's nameplate means it is listed by Underwriters Laboratories Inc.
LISTED
E-mail: consumercare@philips.com
Philips Consumer Lifestyle
P.O. Box 10313, Stamford, CT 06904
In Canada imported by: Philips Electronics Ltd.
1815 Buckhorn Gate, Sth Floor, Mississauga, Ontario, L4W 5P1
This symbol on the product's nameplate means it is listed by Underwriters Laboratories Inc.
Este símbolo en la placa de características del producto significa que está registrado por Underwriters Laboratories, Inc.
PHILIPS and Philips Shield are registered trademarks of Koninklijke Philips N.V. / PHILIPS et le blason Philips sont des marques déposées de Koninklijke Philips N.V. / Philips y Philips Shield son marcas registradas de Koninklijke Philips N.V.
© 2022 Philips North America LLC. All rights reserved / Tout droits réservés / Todos los derechos reservados.
3000.078.4770.1 (03/23/2022)

Nota: Este producto es a prueba de agua (Fig. 3). Es apropiado para su uso en el baño o la ducha y puede lavarse en la llave. Por lo cual, por razones de seguridad, el producto solo se puede usar sin cable.

Revise su producto antes de usarlo

- Siempre revise el cabezal de afeitado y el cabezal de corte antes de usarlos para asegurarse de que estén limpios, en buen estado y que no estén dañados ni desgastados (Fig. 10). Un cabezal de afeitado o un cabezal de corte dañados pueden causar irritación en la piel y reducir el rendimiento del producto.
- Si una unidad de corte está dañada, deséchela y comience a utilizar una nueva (Fig. 11). Pida una nueva unidad de corte en nuestra página web o póngase en contacto con el servicio de asistencia de Philips al número 1-800-243-7884 (EE. UU.) o +1 (866) 800 9311 (Canadá).

Consejos para una experiencia de afeitado óptima

Antes de usar

- Exfolie su piel un día antes de afeitarse para eliminar las células muertas de la piel alrededor de los folículos pilosos y facilitar la eliminación del vello.
- Limpie su piel antes de empezar a afeitarse.
- Si su piel está húmeda después de la limpieza, no la frote sino séquela dándose palmaditas.
- Afeítese antes de acostarse para que su piel tenga tiempo de recuperarse durante la noche.
- No mantenga el cabezal de afeitado en un punto, sino muévalo lentamente sobre la piel.
- Evite pasar demasiadas veces por la misma zona.

Después del uso

- Aplique suavemente una crema o loción calmante sin alcohol sobre la piel.
- Deje que su piel se recupere entre las sesiones de afeitado.
- Si no ha utilizado la afeitadora durante un tiempo, es normal que se produzca cierta irritación en la piel. Es posible que su piel necesite readaptarse al proceso de afeitado.

Uso en seco y en húmedo

Este producto es adecuado para su uso en seco y en húmedo.

Para facilitar el deslizamiento y obtener un confort óptimo de la piel, use el producto sobre la piel completamente húmeda o sobre la piel completamente seca. No lo utilice sobre la piel húmeda.

Uso en seco

Utilice el producto sobre la piel seca para obtener una sesión de afeitado óptima y más eficaz. Cuando los vellos estén secos, no se adhieren a la piel tanto como durante el uso en húmedo. Asegúrese de que su piel esté limpia y completamente seca antes de utilizar el producto.

Uso en húmedo

Para obtener una sensación de comodidad y movimientos suaves, puede utilizar el producto sobre la piel húmeda. Tenga en cuenta que, dado que los vellos mojados tienden a pegarse en la piel, el rendimiento del afeitado puede ser mejor sobre la piel seca.

Durante el uso en húmedo, enjuague el cabezal de afeitado con regularidad para eliminar los vellos y asegurarse de que siga deslizándose suavemente sobre su piel. Asegúrese de que su piel esté completamente mojada con agua (no solo húmeda). Séquese la piel suavemente después de usar la afeitadora.

Uso del producto

Siempre revise el producto y todos los accesorios antes de usarlo. No use el producto ni ningún accesorio si está dañado, ya que esto puede causar alguna lesión. Siempre reemplace una pieza dañada con una del tipo original.

Este producto es a prueba de agua (Fig. 3). Es apropiado para su uso en el baño o la ducha y puede lavarse en la llave. Por lo cual, por razones de seguridad, el producto solo se puede usar sin cable.

Encendido y apagado del producto

1 Para encender el producto, presione el botón de encendido/apagado una vez.
2 Para apagar el producto, presione el botón de encendido/apagado una vez más.

Montaje y desmontaje de cabezales

1 Para colocar un cabezal, presiónelo contra el mango ("clic") (Fig. 12).
2 Para quitar un cabezal, presione el botón de liberación en la parte posterior del mango (Fig. 13).

Montaje y desmontaje de accesorios

Para colocar un accesorio en el cabezal de afeitado:

1 Alinee la hendidura del accesorio (capuchón o peine) con la muesca de la parte posterior del cabezal de afeitada.
2 A continuación, simplemente encaje el accesorio en el cabezal de afeitado ("sonido de clic") (Fig. 14).

Para separar un accesorio (capuchón o peine) del cabezal de afeitado:

1 Coloque una uña entre el accesorio y el cabezal de afeitado a la izquierda o a la derecha de la muesca de la parte posterior.
2 Tire de la parte posterior del accesorio hacia arriba con una uña (Fig. 15).

No tire de los laterales, dientes u otras partes salientes de los accesorios para retirarlos.

Para colocar el peine de corte en el cabezal de corte:

1 Coloque los dientes del peine sobre los dientes de corte.
2 Alinee las muescas de los lados del peine con las hendiduras del cabezal de corte.
3 Presione en la parte posterior del peine hasta que las muescas encajen en las hendiduras de ambos lados del cabezal de corte.

Para separar el peine de corte del cabezal de corte:

1 En un lado del peine, coloque una uña entre el peine y el cabezal de corte.
2 Tire con la uña hasta que el peine se desprenda del cabezal de corte (Fig. 16).

No tire de la parte posterior o de los dientes del peine para retirarlo.

Afeitado y recorte

Nota: Cuando utilice el producto para recortar el vello, úselo en seco para obtener el mejor resultado.

1 Coloque el producto sobre su piel de forma que la unidad de corte, el aditamento o el accesorio estén en contacto con la piel (Fig. 17).
2 Cuando use el producto en zonas sensibles, estire la piel con su mano libre. Cuando use el producto para depilar las axilas, levante el brazo y apoye la mano en la parte posterior de la cabeza para estirar la piel (Fig. 18).
3 Mueva el producto lentamente a contrapelo (Fig. 17).

Nota: Si mueve el producto sobre la piel demasiado rápido, es posible que no obtenga un resultado uniforme.

Cabezal de afeitado

Puede utilizar el cabezal de afeitado para afeitar las piernas, los brazos, las axilas y la zona del bikini. No use el cabezal de afeitado en la cara.

Para afeitarse la zona íntima, utilice únicamente el cabezal de afeitado con el peine del cabezal de afeitado acoplado (Fig. 19) y úselo solo en el interior y el exterior de los labios exteriores (Fig. 4).

Peine de corte del cabezal de afeitado

Puede colocar el peine de corte en el cabezal de afeitado (Fig. 14) para cortar vellos que tengan 0,12 pulgadas/3 mm de largo.

Capuchón de estiramiento de la piel

Puede utilizar el capuchón de estiramiento de la piel para estirar la piel cuando afeite zonas grandes como las piernas.

Puede colocar el capuchón de estiramiento de la piel en el cabezal de afeitado (Fig. 20) para que los vellos se mantengan erguidos durante el afeitado. Esto facilita removerlos.

Tapa de deslizamiento suave

Puedes utilizar el capuchón deslizante suave para zonas pequeñas y curvadas, como las axilas y las rodillas.

Puede colocar la tapa de deslizamiento suave en el cabezal de afeitado para obtener el contador trasero del cabezal de afeitado para mayor seguridad en las zonas con curvas. El material suave hace que se deslice fácilmente sobre la piel.

Asegúrese de colocar la tapa de deslizamiento suave de tal manera que el contador trasero del cabezal de afeitado esté cubierto (Fig. 21).

Cabezal de recorte

Puede usar el cabezal de corte para recortar áreas de difícil acceso en la zona del bikini y para estilizar y dar forma a la línea del bikini.

Para cortar los vellos de la zona íntima, utilice únicamente el cabezal de corte con el peine acoplado (Fig. 22) y úselo solo en el interior y el exterior de los labios exteriores (Fig. 4).

Coloque el cabezal de corte en posición plana sobre la piel para recortar el vello (Fig. 23). Coloque el cabezal de corte perpendicularmente sobre la piel (Fig. 24) para crear diferentes estilos de vello en la zona del bikini (Fig. 25).

Peine de corte del cabezal de corte

Puede colocar el peine sobre el cabezal de corte para recortar vellos en la zona del bikini que tengan 0,12 pulgadas/3mm de largo.

Limpieza

1 Asegúrese de que el producto esté desconectado del cable USB.
2 Apague el producto.
3 Use el cepillo de limpieza para quitar el vello que haya quedado atrapado en los cortadores del cabezal de afeitado.
4 Extraiga la unidad de corte del cabezal de afeitado (Fig. 26).
5 Limpie todas las parte del cabezal de afeitado con un cepillo de limpieza, excepto la lámina.
6 Enjuague la unidad de corte, el cabezal y los accesorios con agua de la llave. Sacúdalos firmemente para quitar las gotas de agua.
7 Deje que las piezas se sequen por completo.
8 Coloque la unidad de corte nuevamente en el cabezal de afeitado (hasta que haga clic).
9 Para proteger las unidades de corte, las láminas y los dientes de la cortadora, coloque peines en los cabezales cuando guarde el producto.

Nota: Lubrique los dientes de la cortadora y las láminas con una gota de aceite mineral cada seis meses para obtener el mejor rendimiento.

Almacenamiento

1 Para evitar daños, coloque los peines de corte en el cabezal de afeitado y en el cabezal de corte cuando los guarde (Fig. 14).
2 Guarde el producto, sus cabezales y accesorios en la bolsa (si se suministra) o en otro lugar seguro y seco.

Sustitución

Para obtener un rendimiento óptimo de corte y deslizamiento, le aconsejamos que sustituya la unidad de corte del cabezal de afeitado cada 12 meses o cuando deje de proporcionar los resultados de afeitado o recorte que espera.

Según el uso, la vida útil exacta de la unidad de corte puede variar. De manera similar a una cuchilla manual, la lámina de la unidad de corte se desafila con el tiempo. Esto puede reducir el rendimiento del afeitado y aumentar la sensación de tirón del vello durante el afeitado y el recorte. Es posible que desee sustituir la unidad de corte antes o después de lo indicado, dependiendo de su nivel de satisfacción con el rendimiento de la lámina.

Si la lámina está dañada, deje de utilizar el cabezal de afeitado y reemplace la unidad de corte inmediatamente.

Siempre reemplace la unidad de corte por una original.

Nota: La disponibilidad de los accesorios puede variar según el país.

Asistencia

Para asistencia, visite nuestro sitio web: www.philips.com/support o llame gratis al 1-800-243-7884 (en EE. UU. solamente) o al 1-866-800-9311 (en Canadá solamente).

Desecho

- Este producto posee una batería recargable NiMH que debe desecharse apropiadamente.
- Contacte a sus funcionarios locales o de la ciudad para mayor información acerca del manejo final de la batería. En los Estados Unidos también puede llamar al 1-800-822-8837 o visitar **www.call2recycle.org** para las ubicaciones (Fig. 27) donde se pueden desechar las baterías. En Canadá, también puede llamar al 1-888-224-9764 o visite **www.call2recycle.ca** para las ubicaciones donde se pueden desechar las baterías.
- Para recibir asistencia, visite nuestro sitio Web **www.philips.com/support** o comuníquese gratuitamente al 1-800-243-7884.
- Su producto está diseñado y fabricado con materiales y componentes de alta calidad, que pueden ser reciclados y reusados. Para obtener información sobre reciclado, comuníquese con las oficinas locales de manejo de desechos o visite **www.recycle.philips.com.**

Garantía Total de Dos Años

Philips North America LLC (EE. UU.) y Philips Electronics Ltd (Canadá) garantizan este nuevo producto contra defectos en los materiales o en la mano de obra por un período de dos años desde la fecha de compra y acepta reparar o remplazar

cualquier producto defectuoso sin cargo.

Las unidades de corte y los peines no están cubiertos por los términos de esta garantía porque están sujetos a desgaste y rotura.

¡IMPORTANTE! Esta garantía no cubre ningún daño que sea como resultado de un accidente, del uso incibido o abuso, de la falta de cuidado razonable, del uso de cualquier accesorio no provisto con el producto, de la pérdida de piezas o del uso del producto bajo un voltaje no especificado.*

NINGUNA RESPONSABILIDAD ES ASUMIDA POR CUALQUIER DAÑO, INCIDENTAL O RESULTANTE.

Para obtener el servicio de garantía, simplemente vaya a **www.philips.com/support** para asistencia. Para su protección, se sugiere que el envío de las devoluciones del producto se realice por correo certificado con seguro pagado. Cualquier daño que ocurra durante el envío no será cubierto por esta garantía. NOTA: Philips North America LLC y Philips Electronics Ltd (Canadá) no extienden ninguna otra garantía, escrita ni oral. Esta garantía le brinda derechos legales específicos y usted también puede tener otros derechos los cuales varían de estado a estado, de región en región o de país en país. En algunos estados no se permite la exclusión o la limitación de los daños fortuitos o resultantes, de modo que es posible que las limitaciones o exclusiones arriba mencionadas no apliquen a su caso.

*Lea las instrucciones adjuntas atentamente.

Garantía de devolución del importe de 45 días

Si no está completamente satisfecho con su producto, envíelo de regreso y le reembolsaremos el total de la compra.

El producto debe enviarse por correo certificado pago, con seguro prepago, junto con el recibo original de compra, donde se indique el precio y la fecha de compra, así como el formulario de autorización para la garantía de devolución de dinero.

No asumimos ninguna responsabilidad por los paquetes perdidos.

El paquete del producto debe contar con matasellos que no supere los 45 días a partir de la fecha de compra. Philips se reserva el derecho a verificar el precio de compra del producto y limita los reembolsos al precio de venta minorista sugerido.

Para obtener el servicio de la garantía de devolución del dinero, diríjase a www.PhilipsMoneyBack.com y siga el proceso sencillo de 3 pasos.

La entrega del cheque de reembolso ocurrirá de 6 a 8 semanas después de la recepción del producto devuelto.

Français (Canada)

IMPORTANTES CONSIGNES DE SÉCURITÉ

Lorsque vous utilisez un appareil électrique, suivez toujours les mesures de sécurité élémentaires, notamment ce qui suit :

Lisez toutes les instructions avant d'utiliser cet appareil.

DANGER

Afin de réduire le risque d'électrocution :

- Ne touchez pas l'appareil branché s'il est tombé dans l'eau. Débranchez immédiatement de la prise de courant.
- Afin de recharger votre produit, vous ne devez utiliser que le chargeur Philips IPX4 HQ87, que vous pouvez vous procurer individuellement sur **www.philips.com/parts-and-accessories** ou en contactant notre assistance au 1-800-243-7884 (pour les États-Unis) ou au +1 (866) 800 9311 (pour le Canada).
- Gardez le câble et le chargeur USB (non fourni) bien au sec (Fig. 2).
- Ne placez pas et ne rangez pas l'appareil à un endroit où il peut tomber dans une baignoire ou un évier. N'immergez pas et ne laissez pas tomber l'appareil dans l'eau ni dans aucun autre liquide.
- Le produit ne fonctionne pas lorsqu'il est branché sur la prise de courant. Sauf lors du chargement, gardez votre produit toujours débranché de la prise de courant.
- Débranchez toujours le chargeur et le produit de la prise de courant avant de le nettoyer.

AVERTISSEMENT

Pour réduire tout risque de brûlure, d'électrocution, d'incendie ou de blessure :

- Cet appareil ne doit pas être utilisé par des personnes (incluant des enfants) ayant des capacités physiques, sensorielles ou mentales réduites ou n'ayant pas l'expérience et les connaissances nécessaires, à moins qu'elles ne soient sous la surveillance d'une personne responsable de leur sécurité ou qu'elles aient reçu de cette personne des directives concernant l'utilisation de l'appareil. Les enfants doivent être surveillés pour s'assurer qu'ils ne s'amusent pas avec le produit.
- L'appareil ne doit être utilisé qu'aux fins domestiques décrites dans ce mode d'emploi. Une mauvaise utilisation peut entraîner des risques ou causer des blessures graves. N'utilisez pas d'accessoires non recommandés par Philips North America LLC. Les accessoires fournis peuvent varier selon les différents produits.
- N'utilisez jamais ce produit si son chargeur USB est endommagé, s'il ne fonctionne pas correctement après qu'il soit tombé ou qu'il ait été abîmé, ou bien que le produit ou le chargeur USB soient tombés dans l'eau. Pour obtenir de l'aide, appelez 1-800-243-7884 (US) ou +1 (866) 800 9311 (Canada).
- Gardez le câble et le chargeur USB hors des surfaces chauffantes.
- Ne laissez jamais tomber d'objets et n'insérez pas d'objet dans une de ses ouvertures.
- N'approchez pas le chargeur USB d'une prise de courant dotée d'un diffuseur de parfum électrique ou ne le branchez pas à cette dernière afin de ne pas l'endommager.
- N'utilisez pas cet appareil à l'extérieur et ne le faites jamais fonctionner près de produits en aérosol (vaporisateurs) ou dans un endroit où l'on administre de l'oxygène.
- Vérifiez toujours la grille de rasage et les peignes-guides avant d'utiliser l'appareil. N'utilisez pas l'appareil si la grille de rasage ou les lames sont endommagées, car cela peut causer des blessures.
- Connectez toujours en premier le câble USB au chargeur, puis au produit, avant de brancher le chargeur à la prise de courant. Pour débrancher l'appareil, réglez toutes les commandes sur la position « arrêt ». Ensuite, débranchez le chargeur USB de la prise de courant.
- Branchez directement le chargeur USB sur la prise de courant. N'utilisez pas de rallonge avec cet appareil.
- Débranchez le chargeur USB avant de brancher ou débrancher le produit.
- N'utilisez que des accessoires ou des consommables Philips originaux.
- Chargez, utilisez et entreposez le produit à une température comprise entre 50 °F / 10 °C et 95 °F / 35 °C.
- Gardez le produit et les piles éloignés du feu et ne les exposez pas aux rayons directs du soleil ou à des températures élevées.
- Si le produit devient anormalement chaud, dégage une odeur, change de couleur ou si la charge prend beaucoup plus de temps que d'habitude, communiquez avec Philips.
- Ne placez pas les appareils et leurs piles dans des fours à micro-ondes ou sur des cuisinières à induction.
- Afin d'éviter la surchauffe des piles ou la libération de substances toxiques ou dangereuses, veillez à ne pas ouvrir, modifier, percer, endommager ou démonter le produit ou les piles. Évitez de court-circuiter, de surcharger ou de charger les piles en polarité inversée.
- Si les piles sont endommagées ou qu'elles fuient, évitez tout contact avec la peau ou les yeux. Si cette situation se produit, rincez immédiatement à l'eau claire et consultez un médecin.
- Lorsque vous manipulez des piles, assurez-vous que vos mains, l'appareil et les piles sont secs.
- Pour éviter tout court-circuit accidentel des piles après leur retrait, ne laissez pas les bornes des piles entrer en contact avec des objets métalliques (pièces de monnaie, épingles à cheveux, bagues, etc.). Ne les enroulez pas dans une feuille d'aluminium. Collez du ruban adhésif sur les bornes de la pile ou mettez-la dans un sac en plastique avant de la jeter.

CONSERVEZ CES INSTRUCTIONS

RENSEIGNEMENTS IMPORTANTS

- Cet appareil est étanche (Fig. 3). Il peut être utilisé dans la baignoire ou sous la douche, et peut être nettoyé sous l'eau du robinet.
- N'utilisez le produit que pour raser ou tondre les zones situées en-dessous du cou à l'exception des petites lèvres (Fig. 4).
- N'utilisez pas le produit sans sabot sur des zones intimes autres que le maillot. Vous risqueriez de vous blesser.
- N'utilisez pas le produit sur une peau irritée ou blessée, des varices, des boutons ou des grains de beauté (avec poils).
- Pour éviter tout dommage ou blessure, tenez le produit éloigné du cuir chevelu, des sourcils, des cils, des vêtements, etc.
- Si vous avez déjà pris ou commencez à prendre des médicaments hormonaux, ou si vous avez été enceinte récemment, une modification de vos taux d'hormones peut influer sur l'épaisseur, la couleur ou la densité de votre pilosité. Ce phénomène s'explique par des changements hormonaux que vous subissez, et non par cette méthode d'épilation.
- Pour des raisons d'hygiène, le produit ne doit être utilisé que par une seule personne.
- Éteignez l'appareil avant de fixer ou de retirer les accessoires et avant de le nettoyer.
- Nettoyez l'appareil après chaque utilisation.
- Nettoyez le produit à l'eau froide ou tiède uniquement.
- N'utilisez jamais d'air comprimé, de tampons à récurer, de produits abrasifs ou puissants tels que de l'essence ou de l'acétone pour nettoyer l'appareil.
- Cet appareil ne contient aucune pièce réparable par l'utilisateur. Appelez le 1-800-243-7884 (pour les États-Unis uniquement) ou le +1 (866) 800 9311 (pour le Canada uniquement) afin d'obtenir de l'aide.

Introduction

Félicitations pour votre achat et bienvenue dans l'univers Philips! Pour profiter pleinement des avantages de l'assistance Philips, enregistrez votre produit à l'adresse **www.philips.com/welcome.**

Caractéristiques (figure 1)

1 Sabot de tête de rasage
2 Élément de coupe de la tête de rasage
3 Tête de rasoir
4 Manchette
5 Bouton marche/arrêt
6 Bouton de déverrouillage
7 Indicateur de charge
8 Prise pour minifiche d'adaptateur
9 Câble USB

Remarque : Afin de recharger votre produit, vous ne devez utiliser que le chargeur Philips IPX4 HQ87, que vous pouvez vous procurer individuellement sur **www.philips.com/parts-and-accessories** ou en contactant notre assistance au 1-800-243-7884 (pour les États-Unis) ou au +1 (866) 800 9311 (pour le Canada).

10 Brosse de nettoyage
11 Embout tenseur
12 Capuchon de glisse douce
13 Sabot de la tête de tonte
14 Tête de tonte
15 Gant exfoliant
16 Étui

Remarque : Les têtes et les accessoires offerts varient selon les différents numéros de modèle. Consultez l'illustration de présentation pour connaître les têtes et les accessoires qui sont offerts avec votre modèle.

Charge en cours

Chargez votre produit uniquement dans un environnement sec (Fig. 5).

Rechargez complètement le produit avant sa première utilisation.

1 Insérez la petite fiche dans la prise située à la base du produit (Fig. 6).
2 Insérez la fiche USB dans le chargeur USB (non inclus).

Afin de recharger votre produit, vous ne devez utiliser que le chargeur Philips IPX4 HQ87, que vous pouvez vous procurer individuellement sur **www.philips.com/parts-and-accessories** ou en contactant notre assistance au 1-800-243-7884 (pour les États-Unis) ou au +1 (866) 800 9311 (pour le Canada).

3 Branchez le chargeur sur la prise murale.
Le voyant de charge de la poignée s'allume en blanc (Fig. 9) pour indiquer que le produit est en cours de chargement.
4 Le produit dispose d'une autonomie de 40 minutes après 10 heures de chargement.
5 Une fois la charge terminée, débranchez le chargeur de la prise du secteur, puis retirez la petite fiche du produit.
L'indicateur de charge sur le manche s'éteint.

Remarque : Cet appareil est étanche (Fig. 3). Il peut être utilisé dans la baignoire ou sous la douche, et peut être nettoyé sous l'eau du robinet. Pour des raisons de sécurité, le produit est uniquement conçu pour une utilisation sans fil.

Vérifiez le produit avant utilisation.

- Vérifiez toujours les têtes de rasage et de tonte avant utilisation pour vous assurer qu'elles soient propres, en bonne condition et sans dommage ni usure (Fig. 10). Des têtes de rasage ou de tonte endommagées peuvent causer des irritations cutanées ou diminuer les performances du produit.
- Si l'élément de coupe est endommagé, jetez-le et commencez à en utiliser un nouveau (Fig. 11). Vous pouvez commander un nouvel élément de coupe sur notre site ou communiquez avec l'assistance Philips au 1-800-243-7884 (pour les États-Unis) ou au +1 (866) 800 9311 (pour le Canada).

Conseils pour une expérience de rasage optimale

Avant l'utilisation

- Exfoliez votre peau un jour avant le rasage afin de vous débarrasser des cellules mortes autour des follicules pileux et pour retirer les poils en toute facilité.
- Nettoyez votre peau avant de commencer à vous raser.
- Si votre peau est humide après le nettoyage, ne la frottez pas mais tamponnez-la pour la sécher.
- Rasez-vous avant de vous coucher pour que votre peau puisse récupérer pendant la nuit.
- Ne laissez pas la tête de rasage toujours au même endroit, mais déplacez-la sur la peau doucement.
- Évitez de repasser plusieurs fois au même endroit.

Après utilisation

- Appliquez doucement une crème ou une lotion apaisante sans alcool sur votre peau.
- Laissez votre peau au repos pendant un moment avant de vous raser à nouveau.
- Lorsque vous n'avez pas utilisé le rasoir pendant un moment, il est normal que votre peau soit irritée. Votre peau peut avoir besoin d'un temps d'adaptation pour se réhabituer au rasage.

Utilisation mouillée ou à sec

Ce produit convient à une utilisation mouillée ou à sec.

Pour un rasage en douceur et un confort de peau optimal, utilisez le produit sur une peau complètement mouillée ou sèche. Ne pas l'utiliser une peau humide.

Utilisation à sec

Utilisez votre produit sur une peau sèche pour un rasage optimal et efficace. Lorsque les poils sont secs, ils n'adhèrent pas à la peau comme lorsque celle-ci est mouillée. Avant d'utiliser le produit, assurez-vous d'avoir une peau propre et totalement sèche.

Utilisation sur peau mouillée

Pour une sensation de confort et des mouvements fluides, vous pouvez également utiliser le produit sur une peau mouillée. Souvenez-vous que puisque les poils mouillés ont tendance à coller à la peau, vous aurez de meilleures performances de rasage lorsque la peau est sèche.

Lorsque vous utilisez le produit sur une peau mouillée, rincez la tête de rasage régulièrement pour retirer les poils et veillez à ce qu'elle glisse de façon fluide. Veillez à ce que votre peau soit complètement mouillée (et non juste humidifiée). Tamponnez doucement votre peau après utilisation pour la sécher.

Utilisation de l'appareil

Cet appareil est étanche (Fig. 3). Il peut être utilisé dans la baignoire ou sous la douche, et peut être nettoyé sous l'eau du robinet. Pour des raisons de sécurité, le produit est uniquement conçu pour une utilisation sans fil.

Allumer et éteindre l'appareil

1 Pour allumer l'appareil, appuyez une fois sur le bouton marche/arrêt.
2 Pour éteindre l'appareil, appuyez une autre fois sur le bouton marche/arrêt.

Fixation et retrait des têtes

1 Pour fixer une tête, enfoncez-la sur le manche (vous entendrez un déclic), (Fig. 12)
2 Pour retirer la tête, appuyez sur le bouton de déverrouillage situé à l'arrière du manche (Fig. 13).

Fixation et retrait des accessoires

Pour fixer un accessoire sur la tête de rasage :

1 Alignez la découpe de l'accessoire (couverde ou sabot) avec l'entaille qui se trouve à l'arrière de la tête de rasage.
2 Puis dipsez simplement l'accessoire sur la tête de rasage (vous entendrez un déclic) (Fig. 14).

Pour détacher un accessoire (couverde ou sabot) de la tête de rasage :

1 Glissez votre ongle entre l'accessoire et la tête de rasage à la gauche ou à la droite de l'encoche située à l'arrière.
2 Soulevez l'arrière de l'accessoire avec un ongle (Fig. 15).

Ne tirez pas sur les côtés, les dents ou les autres parties saillantes des accessoires pour les retirer.

Pour fixer le sabot de tonte à la tête de tonte :

1 Placez les dents du sabots au-dessus des dents de tonte.
2 Alignez les encoches sur les côtés du sabot avec la découpe de la tête de tonte
3 Appuyez sur l'arrière du sabot jusqu'à ce que l'encoche se clipse aux découpes de chaque côté de la tête de tonte.

Pour retirer le sabot de tonte de la tête de tonte :

1 Sur un des côtés du sabot, glissez votre ongle entre le sabot et la tête de tonte,
2 Tirez avec votre ongle jusqu'à ce que le sabot se détache de la tête de tonte (Fig. 16).

Ne tirez pas sur l'arrière ou les dents du sabot pour le retirer.

Rasage et finition

Remarque : Lorsque vous utilisez l'appareil pour tailler les poils, utilisez-le au sec pour un résultat optimal.

1 Placez le produit sur votre peau de sorte que l'élément de coupe ou l'accessoire soient intégralement en contact avec la peau (Fig. 17).
2 Lorsque vous utilisez l'appareil sur les zones sensibles, tendez la peau avec votre main libre. Lorsque vous utilisez l'appareil sur les aisselles, levez le bras et placez votre main à l'arrière de la tête pour étirer la peau (Fig. 18).
3 Déplacez l'appareil lentement dans le sens inverse de la pousse des poils (Fig. 17).

Remarque : Si vous déplacez l'appareil trop vite, vous risquez de ne pas obtenir un résultat parfaitement lisse.

Tête de rasage

Vous pouvez utiliser la tête de rasage sur vos jambes, vos bras, vos aisselles et le maillot. N'utilisez pas la tête de rasage sur le visage.

Pour le rasage de vos parties intimes, utilisez uniquement la tête de rasage avec le sabot correspondant (Fig. 19) sur la partie interne et externe des grandes lèvres (Fig. 4).

Sabot de tonte pour la tête de rasage

Vous pouvez fixer le sabot de tonte sur la tête de rasage (Fig. 14) afin de tondre les poils à une longueur de 3 mm.

Embout tenseur

Vous pouvez utiliser l'embout tenseur lorsque vous avez de larges zones à raser telles que les jambes.

Vous pouvez fixer l'embout tenseur sur la tête de rasage (Fig. 20) pour redresser les poils lorsque vous vous rasez. Ainsi, ils seront plus faciles à enlever.

Capuchon de glisse douce

Vous pouvez utilisez embout de glisse douce sur des zones incurvées, telles que les aisselles ou l'arrière du genou.

Vous pouvez fixer le capuchon de glisse douce sur la tête de rasage pour couvrir la tondeuse arrière de la tête de rasage et garantir ainsi plus de sécurité dans les zones incurvées. Le matériau souple qui le compose lui permet de glisser sans effort sur votre peau.

Assurez-vous de bien fixer le capuchon de glisse douce de manière à couvrir (Fig. 21) la tondeuse arrière de la tête de rasage.

Tête de tonte

Vous pouvez utiliser la tête de la tonte pour des zones difficiles d'accès sur le maillot et pour tailler et façonner la forme de ce dernier.

Pour tondre vos parties intimes, utilisez uniquement la tête de tonte avec le sabot (Fig. 22) sur la partie interne et externe des grandes lèvres (Fig. 4).

Placez la tête de tonte à plat sur la peau pour tondre (Fig. 23). Placez la tête de tonte perpendiculairement à la peau (Fig. 24) pour créer différents styles sur la zone du maillot (Fig. 25).

Sabot de tonte pour la tête de tonte

Vous pouvez fixer le sabot de tonte sur la tête de tonte, afin de tondre les poils de la zone du maillot à une longueur de 3mm.

Nettoyage

1 Assurez-vous que le câble USB n'est plus connecté au produit.
2 Éteignez le produit.
3 Utilisez la brosse pour éliminer les poils restés emprisonnés sous les peignes-guides de la tête de rasage.
4 Retirez l'élément de coupe de la tête de rasage (Fig. 26).
5 Nettoyez toutes les pièces de la tête de rasage à l'aide de la brosse de nettoyage, à l'exception de la grille.
6 Rincez l'élément de coupe, la tête de rasage et les accessoires sous le robinet. Secouez-les énergiquement pour enlever les gouttes d'eau.
7 Laissez toutes les pièces sécher complètement.
8 Replacez le bloc tondeuse sur la tête de rasage jusqu'à entendre un déclic.
9 Afin de protéger l'élément de coupe, la grille de rasage et les dents de la tondeuse, fixer le sabot à la tête quand vous rangez votre produit.

Remarque : Appliquez une goutte d'huile pour machine à coudre sur la tondeuse et la grille tous les six mois pour garantir des performances optimales.

Rangement

1 Pour éviter tout dommage, placer le sabot de tonte sur la tête de rasage et la tête de tonte lorsque vous les rangez (Fig. 14).
2 Rangez le produit ainsi que sa tête et les accessoires dans la trousse (le cas échéant) ou dans un autre endroit sécurisé et sec.

Remplacement

Pour un rasage et une glisse parfaits, nous vous conseillons de remplacer l'élément de coupe de la tête de rasage tous les 12 mois ou lorsqu'il ne fournit plus les résultats de rasage ou de tonte escomptés.

La durée de vie exacte de l'élément de coupe sera plus ou moins longue, selon vos habitudes d'utilisation. Comme pour une lame manuelle, la grille de l'élément de coupe peut s'émousser avec le temps. Les performances de rasage pourront en être affectées et résulter en une sensation de traction accrue sur les poils pendant le rasage ou la tonte. Vous devrez peut-être remplacer l'élément de coupe avant que cela ne soit indiqué, en fonction de votre satisfaction vis-à-vis des performances de la grille.

Si la grille est endommagée, arrêtez l'utilisation de la tête de rasage et remplacez l'élément de coupe immédiatement.

Remplacez toujours le bloc tondeuse par un élément du même type.

Remarque : La disponibilité des accessoires peut varier d'un pays à un autre.

Assistance

Pour obtenir de l'aide, visitez notre site Web : www.philips.com/support ou composez le numéro sans frais 1 800 243-7884 (aux États-Unis uniquement) ou le 1 866 800-9311 (au Canada uniquement).

Mise au rebut

- Ce produit contient une pile NiMH rechargeable qui doit être mise au rebut de façon appropriée.
- Communiquez avec les responsables locaux de votre ville pour obtenir des renseignements. Aux États-Unis, vous pouvez également appeler au 1 800 822-8837 ou visiter le site **www.call2recycle.org** pour connaître les emplacements (Fig. 27) où vous pouvez mettre la pile au rebut. Au Canada, vous pouvez également appeler au 1 888 224-9764 ou visiter le site **www.call2recycle.ca** pour connaître les emplacements où vous pouvez mettre la pile au rebut.
- Pour obtenir de l'aide, visitez le site Web **www.philips.com/support** ou composez le numéro sans frais 1-800-243-7884.
- Votre produit a été conçu et fabriqué avec des matériaux et composants de grande qualité, qui peuvent être recyclés et réutilisés. Pour obtenir des informations sur le recyclage, contactez vos installations locales de gestion des déchets ou visitez le site **www.recycle.philips.com.**

Garantie complète de deux ans

Philips North America LLC (États-Unis) et Philips Electronics Ltd (Canada) garantissent cet appareil neuf contre les défauts de matériaux ou de main-d'œuvre pour une période de deux ans à partir de la date d'achat, et acceptent de réparer ou de remplacer sans frais tout appareil défectueux.

Les éléments de coupe et les sabots ne sont pas couverts par les termes de cette garantie, car ils sont sujets à l'usure.

IMPORTANT : Cette garantie ne couvre pas les dommages causés par un accident, un usage abusif, un manque d'entretien, l'ajout d'accessoires non fournis avec le produit, la perte de pièces ou l'alimentation de l'appareil à une tension autre que celle spécifiée.*

L'ENTREPRISE NE POURRA EN AUCUN CAS ÊTRE TENUE RESPONSABLE DE DOMMAGES SPÉCIFIQUES, ACCESSOIRES OU INDIRECTS.

Pour obtenir un service d'entretien couvert par cette garantie, il suffit de visiter le site **www.philips.com/support** afin d'obtenir de l'aide. Pour votre protection, nous vous recommandons d'effectuer vos envois de retour par courrier avec assurance prépayée. Tout dommage résultant de l'expédition n'est pas couvert par cette garantie. REMARQUE : Aucune autre garantie, écrite ou orale, n'est autorisée par Philips Electronics North America LLC et Philips Electronics Ltd (Canada). Cette garantie vous confère des droits légaux précis, il est possible que vous ayez d'autres droits pouvant varier d'un État à l'autre, d'une province à l'autre ou d'un pays à l'autre. Certains États et certaines provinces n'autorisent pas l'exclusion ou la limitation des dommages indirects ou consécutifs; par conséquent, il est possible que certaines limitations ou exclusions présentées ci-dessus ne s'appliquent pas à votre cas.

*Veuillez lire attentivement les instructions fournies.

Garantie de remboursement de 45 jours

Si vous n'êtes pas entièrement satisfait de l'appareil, retournez-le et nous vous rembourserons le prix d'achat complet.

Le produit doit être expédié port payé par poste assurée avec assurance prépayée, et l'envoi doit comprendre le reçu original indiquant le prix et la date de l'achat, ainsi que le formulaire d'autorisation de retour en vertu de la garantie de remboursement.

Nous n'assumons aucune responsabilité en cas de perte par la poste.

L'envoi de l'appareil doit être fait au plus tard 45 jours suivant la date d'achat, le cachet de la poste en faisant foi. Philips se réserve le droit de vérifier le prix d'achat de l'appareil et de limiter le montant du remboursement au prix de détail suggéré.

Pour obtenir le service de garantie de remboursement, visitez le site www.PhilipsMoneyBack.com et suivez le processus simple en trois étapes.

Le chèque de remboursement sera envoyé 6 à 8 semaines après réception du produit retourné.