Register your product online at www.scosche.com/register

SCOSCHE®

DDVRS0916G

HD DVR DASH CAMERA

PARTS INCLUDED

- (1) HD DVR Dash Cam
- (1) Suction Cup Mount
- (1) 12-24V Car Power Adapter
- (1) 16GB Micro-SD Memory Car
- (1) USB Sync Cable

SPECIFICATIONS

Input: 12-24V
Storage: Micro SD
Note: Works with 128MB-32GB micro SD

FEATURES

- 2.2 " TFT Screen
- 3 Recording Modes:
  1080p FHD*, 720p HD, 480p VGA
- AVI Videos, JPG Photos
- Suction Cup Mount
- Seamless Loop Recording

*FHD resolutions are archieved via interpolation and may not be representative of true HD image quality

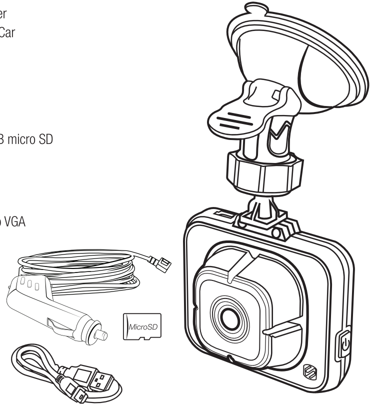

STOP

IMPORTANT!

DO NOT RETURN PRODUCT TO THE RETAILER

IF YOU NEED ASSISTANCE OR REPLACEMENT PARTS

CALL US *TOLL FREE*: 1-800-363-4490 x1

HOURS MON-FRI *8AM-5:30PM (PST)* SATURDAY *8AM-2PM (PST)*

FEATURES

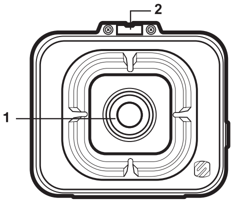

Front

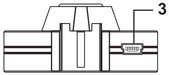

Top

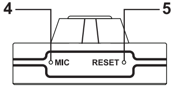

Bottom

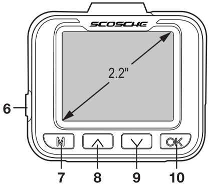

Rear

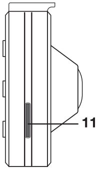

Left

1. Device Lens
2. Mounting Location (Clip-on)
3. Micro-USB PWR Input
4. Microphone
5. Rest Button
6. Power Button
7. Menu/Mode Options Button
8. Toggle Up/Left
9. Toggle Down/Right
10. OK (Rec/Confirmation) Button
11. Micro-SD Slot

Notes:
Power Button: Short press is Turn off screen, Long press is ON/OFF.
M: Button: Short press is Mode, long press is Menu.

MOUNTING BASE INSTALLATION

1. Insert ball socket into the base mount (do not tighten).
2. Align & insert the ball and socket assembly to the top of the camera monitor as shown in illustration (A) listen for a click to ensure security.
3. Secure assembly by turning the tightening ring. **NOTE: It is not necessary to fully tighten the assembly just yet. Allow the ball joint to have some slack to allow positioning angles when mounting to the desired location.**

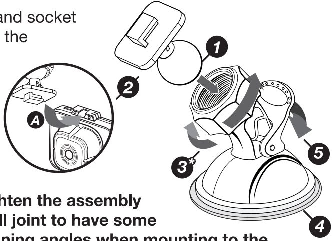

4. Select a desired mounting location for the base and clean the surface area chosen. Once area is free of any residue mount the base's suction onto the surface and secure the suction as detailed in the following step below.
5. Make sure that the securing suction lever is positioned upwards as shown in the illustration above. Once positioned onto the location, press down on the lever to create a good securing grip. Pull the lever upwards to release the suction and pull tab (not shown) to remove the mount from the location.
6. Position the angle of the monitor to face in the direction you would like to record then return to step **three** and fully tighten to lock the position. To re-adjust the position simply loosen the tightening ring until the ball joint able to move freely. ***Note: the ball allows for upto 360° rotation when tightening ring is loosened.***

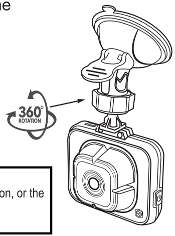

TECH SUPPORT!

If you have any questions or need technical assistance with the installation, or the most current application please call or visit us on the web at:

1(800) 363-4490 x1 | www.scosche.com/contact

TESTING AND ROUTING POWER CABLE

Testing Power Connection

1. Insert the power supply's Mini-USB end into the device's USB port located on top of the monitor, as shown in the illustration on the right (A).
2. Insert the 12V power connector into the vehicle's 12V Acc. port (B).
3. Once inserted, a red indication light will illuminate indicating the power is on, at this point both the 12V indicator will be lit and the camera monitor should be turning on.

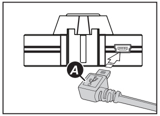

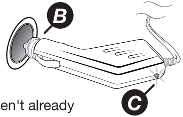

Routing Power Cable

1. Select your devices desired location and plan a route for the USB power cable to access that point.
2. Fully extend and unwind the power cable if you haven't already done so.
3. Carefully align and route the power cable along the vehicle's interior edges from the power socket to the monitor's destined location. ***NOTE:*** *When routing be sure the power cable is not connected to either the 12V socket nor the camera monitor*Recommended (Optional): Carefully route power cable under the interior panels leading the 12V power socket and to the monitor, this will hide away any loose exposed extra wire.

GETTING STARTED

FORMATTING MEMORY CARD & DATA TRANSFER

1. Power the camera device on and enter the device's setting menu by short pressing on the **Menu** button twice. Next, scroll and select the ***Format*** option and select ***OK*** to reformat the micro SD card.
2. Use a mini-USB to USB cable (not included) to access or store video and photos from the DDVRS0916G SD card onto your computer.

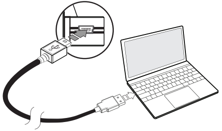

3. Connect one end of the mini-USB (not included) to the camera device and the opposite USB end to the computer. Use the camera device to navigate through the following prompt options when connecting the device a PC.
   - Mass Storage: Use to access video/photo files locked and unlocked.
   - PC Camera: Utilize device as a PC camera.

DEVICE OPERATION

Power Button

- Short press the Power Button to turn On/Off the microphone
- Long Press the Power Button to turn On/Off device.

Mode Button

- Short press the mode button to toggle/cycle through the different modes the device offers. Cycle order: Video, Photo and Playback.

Menu Button

- Long press the **MENU** button once to enter current mode settings menu. Short press a second time to enter the device settings menu. A third short-press will exit the settings menus and back to the current mode (Video/Photo/Playback).

Video Mode

- Use the **UP** & **DOWN** buttons on the device to navigate while in a settings menu and short press **OK** to confirm selection, while in setting menus.
- Short press **OK** button while in video mode to Pause/Start video recording.
- Short press **Down** while not recording to activate motion detection (icon 🎥).
- Short press **UP** while recording to turn off screen display & continue recording.

Photo Mode

- Use the **UP** & **DOWN** buttons on the device to navigate while in a settings menu and short press **OK** to confirm selection, while in setting menus.
- Short press **OK** button while in photo mode to capture still.
- Short press **UP** to turn off screen display.

Playback Mode

- Use the **UP** & **DOWN** buttons on the device to navigate while in a settings menu and short press **OK** to confirm selection, while in setting menus.
- Short press **UP** / **DOWN** while in playback mode to toggle through media files.
- Short press **OK** button to play video files or to toggle on/off information display for still.

SELECT FEATURE DETAIL

G-Sensor

- Activate sensitivity through video settings. Device will automatically lock/protect recording if G-Sensor is activated. Once recording is locked it will not be over written unless it is unlocked through the Playback setting.

Motion Detection 🎥

- Device must be connected to a constant power source while the vehicle is parked. Do not attempt to use this feature while the vehicle is in motion. Recording will begin when the camera picks up any sensetive motion and will continue to record several seconds after motion has stopped.
- The motion detection feature can only be activated when not recording and while on video mode. A motion detection icon will activate on the display screen when feature is active 🎥.

VIDEO SETTINGS

#	Setting	Options	Description
1	Resolution	1080FHD 1920X1080 1080 1080P 1440 X 1080 720P 1280 X 720 WVGA 848 X 480	Video captured quality
2	Loop Recording	Off | 30 Sec | 1Min | 2Min	Interval continuous recording
3	Exposure	2, 5/3, 4/3, 1, 2/3, 1/3, 0 -1/3, -2/3, -1, -4/3, -5/3, -2	Adjust the exposure levels of video captured
4	Record Audio	Off | On	Record video sound
5	G-Sensor	Off | Low | Medium | High	Impact / Force sensitivity that triggers **Lock** recording
6	Date Stamp	Off | On	Recording displays date/time

PHOTO SETTINGS

#	Setting	Options	Description
1	Capture Mode	Single | 2S Timer 5S Timer | 10S Timer	Set image capture mode
2	Resolution	**12M** 4032x3024 **3M** 2048x1536 **10M** 3648 x 2736 **2MHD** 1920x1080 **8M** 3264x2448 **1.3M** 1280x960 **5M** 2592X1944 **VGA** 640X480	Image capturing size
3	Continue Shot	Off | On	Multi-Shot
4	Quality	Optimal | Fine | Normal	image quality
5	Sharpen	Sharp | Normal | Soft	Sharpen image quality
6	White Balance	Auto | Daylgit | Coudy | Fourescent | Incandescent	Image filters
7	Color	Normal | Monochrome | Brown	image color
8	ISO	Auto | 100 | 200 | 400	Light caputing sensetivity
9	Exposure	2, 5/3, 4/3, 1, 2/3, 1/3, 0, -1/3, -2/3, -1, -4.3, -5/3, -2	Adjust image exposure levels
10	Anti-Shake	Off | On	Reduce the amount of blur from camera shake
11	Quik Review	Off | 2 Seconds | 5 Seconds	Review image after capture
12	Date Stamp	Off | Date Date/Time	Date/Time displays on the images captured

PLAYBACK SETTINGS

#	Setting	Options	Description
1	Delete	Delete the current Delete All | Cancel	Manage file (Video or Photo)
2	Protect	Lock Current | Unlock Current Lock All | Unlock All	Manage file lock feature (Video or Photo)

DEVICE SETTINGS

#	Setting	Options	Description
1	Date / Time	MM/DD/YY DD/MM/YY YY/MM/DD	Set device time/device format
2	Power Off	Off | 1 Minute | 3 Minutes	Power off delay
3	Beep Sound	On | Off	Device sound
4	Language	English | Français | Español | ...	Set device language
5	Frequency	50Hz | 60Hz	
6	Format	Cancel | Ok	Reformat SD card
7	Default Setting	Cancel | Ok	Return menu setting to default
8	Auto off-screen	Off | 1 Mins | 2 Mins | 5 Mins	Screen turns off, prompts when device is inactive
9	Version	########-V#.##	Device version may vary

TROUBLESHOOTING

If the device crashes press the reset button on the side of the device to reset/reboot the device

1. **File Error Message**
   Access the settings menu by pressing the **MENU** button on the device twice to reach the device setting menu. Second, scroll through the settings until you reach ***Default Setting***, select ***OK*** and restore the device to default. Third, reformat the memory card by accessing the ***Format*** option on the settings menu and select ***OK*** to reformat the memory card.

2. **Night Video Not Clear?**
   The video being recoded depends on the outside/inside light source (streetlights car lights...). The camera is NOT equipped with night vision or light projections.

FCC STATEMENT

This device complies with part 15 of the FCC Rules. Operation is subject to the following two conditions: (1) this device may not cause harmful interference, and (2) this device must accept any interference received, including interference that may cause undesired operation.

LIMITED WARRANTY

Scosche Industries Inc. warrants this product to be free from defects in material and workmanship for a period of 1 year from purchase. This Scosche product is sold with the understanding that the purchaser has independently determined the suitability of this product. This warranty is offered to the original purchaser of the product only. This warranty does not cover the product if physically damaged, subject to negligence or misuse, abuse, alteration, accident, or an act of GOD. This warranty does not apply to product which has water or physically damaged by accident or which has been misused, disassembled or altered.

The original dated sales slip or proof of purchase will establish warranty eligibility. If the product should prove defective within the warranty period, return the product with proof of purchase to Scosche Industries Inc. Scosche, at its option, will replace or repair the product free of charge and return the product postage paid.

In no event shall Scosche Industries, Inc. be responsible for claims beyond the replacement value of the defective product, or in any way be liable or responsible for consequential or incidental damages. No empress warranties and no implied warranties, for any particular use or otherwise, except as set forth above (which is made expressly in lieu of all other warranties) shall apply to products sold by Scosche.

DÉCLARATION DE LA FCC

Cet appareil est conforme aux règles de la FCC section 15. L’utilisation est assujettie aux deux conditions suivantes : (1) Cet appareil ne devra pas causer d’interférence, et (2) cet appareil doit accepter toute interférence qui pourrait être captée, y compris l’interférence qui pourrait causer un fonctionnement indésirable.

GARANTIE LIMITÉE

Scosche Industries, Inc. garantit pour une période de 1 an depuis la date d’achat, que ce produit est exempt de défauts sur les pièces et la main-d'œuvre. Tous les produits Scosche sont vendus selon la condition préalable que l'acheteur a déterminé lui-même de manière indépendante la pertinence de ce produit. Cette garantie est offerte à l'acheteur original du produit uniquement. Cette garantie ne couvre pas le produit s'il est endommagé physiquement, s'il a fait l'objet de négligence ou de mauvais usage, d'abus, d'accident ou d'une catastrophe naturelle. Cette garantie ne s’applique pas au produit qui a été endommagé par l'eau ou physiquement par accident ou qui a été mal utilisé, démonté ou altéré.

Le reçu de caisse original ou une preuve d'achat datée déterminera votre droit à la garantie. Si le produit s’avère défectueux pendant la période de la garantie, retournez le produit avec la preuve d’achat à Scosche Industries, inc. Scosche décidera s'il remplace ou répare le produit sans frais et retournera le produit avec les frais de poste prépayés.

Scosche ne répondra à aucune réclamation excédant la valeur de remplacement du produit défectueux et ne pourra être tenu responsable de quelque dommage accidentel ou conséquent que ce soit. Aucune garantie explicite ou implicite que ce soit en ce qui concerne l'aspect ou une utilisation particulière, ou n'importe quelle autre facette, à l'exception de ce qui a été spécifié précédemment (garantie primant sur toute autre) ne doit s’appliquer aux produits vendus par Scosche.

PARAMÈTRES DE LECTURE

#	Réglage	Options	Description
1	Supprimer	Supprimer l’image actuelle Enlevar tout | Annuler	Gérer le fichier
2	Protéger	Verrouiller actuel | Déverrouiller actual | Tout verrouiller | tout déverrouiller	Gérer la fonction de verrouillage de fichier

RÉGLAGES DE L'APPAREIL

#	Réglage	Options	Description
1	Date Heure	MM/DD/YY DD/MM/YY YY/MM/DD	Définir l'heure et le format de l'appareil
2	Arrêt Auto	Arrêt | 1m | 3m	Délai de mise hors tension
3	Bip Sonore	Marche | Arrêt	Son de l'appareil
4	Langue	English | Français | Español | ...	Définir la langue du périphérique
5	Fréquence	50Hz | 60Hz	
6	Formater	Annuler | Ok	Reformater la carte SD
7	Réglage par défaut	Annuler | Ok	Retourner le menu par défaut
8	Écran large auto	Arrêt | 1m | 2m | 5m	L'écran s'éteint, les invites lorsque l'appareil est inactif
9	Version	########-V#.##	version du périphérique

RÉSOLUTION DES PROBLÈMES

Si le périphérique tombe en panne, appuyez sur le bouton de réinitialisation situé en haut de l'appareil pour réinitialiser / redémarrer l'appareil.

1. ***Message d'erreur de fichier***
   Accédez au menu des paramètres en appuyant deux fois sur le bouton M de l'appareil pour accéder au menu. Faites défiler les paramètres jusqu'à atteindre le paramètre par défaut, appuyez sur OK et restaurer le périphérique par défaut. Ensuite, reformatez la carte mémoire en accédant à l'option Format du menu des paramètres et appuyez sur OK pour reformater la carte mémoire.
2. ***La vidéo de nuit n'est pas claire?***
   La vidéo en cours d'enregistrement dépend de la source de lumière extérieure / intérieure (éclairage des feux de circulation ...). L'appareil photo n'est PAS équipé d'une vision nocturne ou de projections lumineuses.

PARAMÈTRES VIDÉO

#	Réglage	Options	Description
1	Résolution	1080FHD 1920X1080 1080 1080P 1440 X 1080 720P 1280 X 720 WVGA 848 X 480	Format d'enregistrement vidéo
2	Enregistrement continu	Arrêt | 30s | 1Min | 2Min	Enregistrement continu
3	Exposition	2, 5/3, 4/3, 1, 2/3, 1/3, 0 -1/3, -2/3, -1, -4/3, -5/3, -2	Vidéo Luminosité Exposition
4	Acoustique record	Arrêt | Marche	Acoustique record
5	G-Sensor	Arrêt | Faible | Moyen | Supérieur	Impact / Force de sensibilité
6	Marque Date	Arrêt | Marche	Affichage de la date

PARAMÈTRES PHOTOS

#	Réglage	Options	Description
1	Mode Capture	Unique | 2s | 5s | 10s	Définir le mode de capture d'image
2	Résolution	**12M** 4032x3024 **3M** 2048x1536 **10M** 3648 x 2736 **2MHD** 1920x1080 **8M** 3264x2448 **1.3M** 1280x960 **5M** 2592X1944 **VGA** 640X480	Taille de capture d'image
3	Coninuez un coup	March | Arrêt	Multi-Shot
4	Qualité de L’image	Optimal | Bonne | Normale	Qualité de L’image
5	Netteté	Net | Normale | Flou	Netteté de L’image
6	Balance des blancs	Auto | lumière du jour | Nuageux Flourescent | Incandescent	filtres d'image
7	Couleur	Normal | Monochrome | Brun	Couleur d’image
8	ISO	Auto | 100 | 200 | 400	Sensibilité à la lumière
9	Exposition	2, 5/3, 4/3, 1, 2/3, 1/3, 0, -1/3, -2/3, -1, -4.3, -5/3, -2	Ajuster les niveaux d'exposition
10	Stabilisateur d’image	Marche | Arrêt	Réduire la quantité de flou
11	Visualisation rapide	Arrêt | 2s | 5s	Revoir l'image après la capture
12	Marque Date	Arrêt | Définir lat date Date/Heure	Affichage de la date et de l'heure

FONCTIONNEMENT DU DISPOSITIF

Bouton d'alimentation

- Appuyez brièvement sur le bouton pour allumer / éteindre le microphone
- Long Appuyez sur pour allumer / éteindre l'appareil.

Bouton de mode

- Appuyez brièvement sur pour basculer entre les différents modes proposés par l'appareil. Ordre du cycle: vidéo, photo et lecture.

Bouton de menu

- Appui long sur le bouton pour accéder au menu des paramètres du mode actuel. Appuyez une seconde fois brièvement pour accéder au menu des paramètres. Troisième pression courte quittera les menus de réglages.

Mode Vidéo

- Utilisez les boutons **UP** et **DOWN** de l'appareil pour naviguer dans un menu de réglages et appuyez brièvement sur **OK** pour confirmer la sélection.
- Appuyez brièvement sur le bouton **OK** pour faire une pause/démarrer.
- Appuyez brièvement **Down** pour activer la détection de mouvement .
- Appuyez brièvement **UP** pour éteindre l'écran et continuer l'enregistrement.

Mode Photo

- Utilisez les boutons **UP** et **DOWN** de l'appareil pour naviguer dans un menu de réglages et appuyez brièvement sur **OK** pour confirmer la sélection.
- Appuyez brièvement **OK** pour capturer l'image.
- Appuyez brièvement **UP** pour désactiver l'affichage à l'écran.

Mode Lecture

- Utilisez les boutons **UP** et **DOWN** de l'appareil pour naviguer dans un menu de réglages et appuyez brièvement sur **OK** pour confirmer la sélection.
- Appuyez brièvement **UP** et **DOWN** pour basculer entre les fichiers multimédias.
- Appuyez brièvement **OK** pour lire les fichiers vidéo ou pour activer / désactiver l'affichage.

DÉTAIL DE LA FONCTION

G-Sensor

- Activer la sensibilité à travers les paramètres vidéo. L'appareil verrouillera / protégera automatiquement l'enregistrement si G-Sensor est activé.

Détection de mouvement

- L'appareil doit être connecté à une source d'alimentation constante. N'essayez pas d'utiliser cette fonction lorsque le véhicule est en mouvement.
- La fonction de détection de mouvement ne peut être activée que lorsque vous n'êtes pas en enregistrement et en mode vidéo. Une icône de détection de mouvement sera activée sur l'écran d'affichage lorsque la fonction est active.

ESSAIS ET ROUTAGE CORDON D'ALIMENTATION

Test de connexion de l'alimentation

1. Insérez l'extrémité Mini-USB de l'alimentation dans le port USB de l'appareil situé sur le dessus du moniteur, comme indiqué sur l'illustration à droite (A).
2. Insérez le connecteur d'alimentation 12V dans le 12V Acc du véhicule port (B).
3. Une fois inséré, un voyant lumineux rouge s'allume pour indiquer que l'appareil est sous tension. À ce stade, l'indicateur 12V s'allume et le moniteur de l'appareil photo doit s'allumer.

Test de connexion de l'alimentation

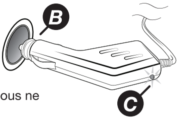

1. Sélectionnez l'emplacement souhaité pour vos appareils et planifiez un itinéraire pour que le câble d'alimentation USB puisse accéder à ce point.
2. Entièrement étendre et dérouler le câble d'alimentation si vous ne l'avez pas déjà fait.
3. Alignez soigneusement et acheminez le câble d'alimentation le long des bords intérieurs du véhicule depuis la prise de courant vers l'emplacement prévu du moniteur. REMARQUE: Lors du routage, assurez-vous que le câble d'alimentation n'est pas connecté à la prise 12 V ni au moniteur de la caméra.

* **Recommandé (Facultatif): Acheminez soigneusement le câble d'alimentation sous les panneaux intérieurs menant à la prise d'alimentation 12 V et au moniteur, afin d'éviter tout fil supplémentaire exposé.**

COMMENCER

FORMATAGE DE CARTE MÉMOIRE ET TRANSFERT DE DONNÉES

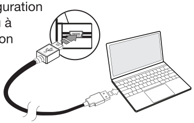

1. Allumez l'appareil photo et entrez dans le menu de configuration de l'appareil en appuyant brièvement sur le bouton Menu à deux reprises. Ensuite, faites défiler et sélectionnez l'option Format et appuyez sur OK pour reformater la carte micro SD.
2. Utilisez un câble mini-USB vers USB (non fourni) pour accéder ou stocker des vidéos et des photos de la carte DDVRS0916G sur votre ordinateur.
3. Connectez une extrémité du mini-USB (non inclus) à l'appareil photo et l'autre extrémité USB à l'ordinateur. Utilisez l'appareil photo pour naviguer dans les options d'invite suivantes lors de la connexion de l'appareil à un ordinateur.

- Stockage de masse: permet d'accéder aux fichiers vidéo / photo verrouillés et déverrouillés.
- Caméra PC: Utiliser le périphérique comme une caméra PC.

INSTALLATION DE BASE DE MONTAGE

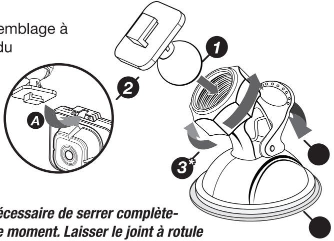

1. Insérer la bille dans le support de base (ne pas serrer).
2. Alignez et insérez l'assemblage à bille et douille en haut du moniteur de la caméra, comme indiqué sur l'illustration (A), attendez un clic pour assurer la sécurité.
3. Fixer l'ensemble en tournant la bague de serrage.
   REMARQUE: Il n'est pas nécessaire de serrer complètement l'assemblage pour le moment. Laisser le joint à rotule avoir un peu de jeu pour permettre des angles de positionnement lors du montage à l'endroit désiré.
4. Sélectionnez l'emplacement de montage souhaité pour la base et nettoyez la surface choisie. Une fois que la zone est libre de tout résidu, monter l'aspiration de la base sur la surface et sécuriser l'aspiration comme indiqué dans l'étape suivante ci-dessous.
5. Assurez-vous que le levier d'aspiration de sécurité est positionné vers le haut comme indiqué sur l'illustration ci-dessus. Une fois positionné sur l'emplacement, appuyez sur le levier pour créer une bonne prise de sécurité. Tirez le levier vers le haut pour libérer l'aspiration et tirer sur la languette (non illustrée) pour retirer le support de l'emplacement.
6. Positionnez l'angle du moniteur dans la direction que vous souhaitez enregistrer, puis revenez à l'étape * trois * et serrez complètement pour verrouiller la position. Pour réajuster la position, il suffit de desserrer la bague de serrage jusqu'à ce que la rotule puisse bouger librement.
   Remarque: la bille permet une rotation jusqu'à 360 ° lorsque la bague de serrage est desserrée.

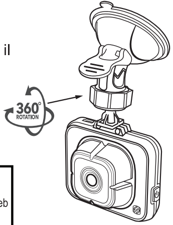

SUPPORT TECHNIQUE!

Si vous avez des questions ou si vous avez besoin d'une assistance technique pour l'installation, ou l'application la plus récente, appelez ou visitez notre site Web à l'adresse suivante:

(800) 363-4490 x1 | www.scosche.com/contact

CARACTÉRISTIQUE

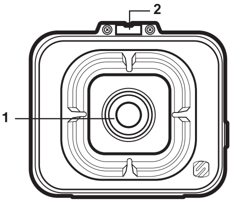

de face

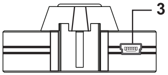

Haut

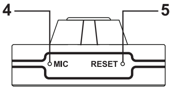

bas

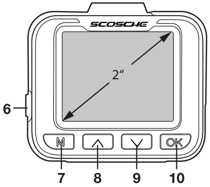

arrière

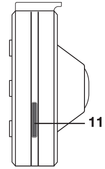

droit

1. Objectif de l'appareil
2. Emplacement de montage (clipsable)
3. Entrée d'alimentation micro-USB
4. Microphone
5. Bouton de repos
6. Bouton marche
7. Bouton Options de menu / mode
8. Basculer vers le haut / gauche
9. Basculer vers le bas / droite
10. Bouton OK (REC/Confirmation)
11. Micro-SD Slot

Notes:
Bouton d'alimentation: une pression courte sur Éteindre l'écran, une pression longue sur ON / OFF.
M: Bouton: Un appui court sur Mode, un appui long sur Menu.

Register your product online at www.scosche.com/register

SCOSCHE®

DDVRS0916G

Camera pour tableau de bord HD DVR

Contenu de l'emballage

- (1) Unité HD
- (1) Support à ventouse
- (1) Adaptateur pour voiture
- (1) Comprend Micro SD 16GB
- (1) Câble de synchronisation USB

Caractéristiques

Connexion: 12-24V
Espace de rangement: Micro SD
Remarque: Fonctionne avec 128 Mo-32 Go micro SD

Caractéristiques (continuer)

- Écran TFT de 2,2 po
- 3 Modes d'enregistrment:
  1080p FHD*, 720p HD, 480p VGA
- Vidéo AVI, Photos JPG
- Support à ventouse
- Enregistrment en cycle

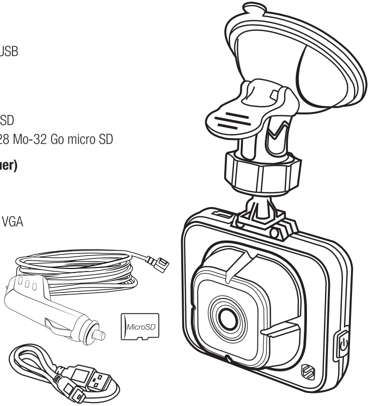

*Les résolutions FHD sont archivées par interpolation et peuvent ne pas être représentatives de la vraie qualité d'image HD

ARRÊT

IMPORTANT!

Ne retournez pas le produit au détaillant!

SI VOUS AVEZ BESOIN D'ASSISTANCE EN CE QUI CONCERNE L'UTILISATION OU DES PIÈCES MANQUANTES

Veuillez D'ABORD nous contacter au **1-800-363-4490 X1** **Numéro gratuit, assistance technique sans frais**

HEURES: *Du lundi au vendredi 8:00 a.m. to 5:30 p.m. (PST) Samedi 8:00 a.m. to 2:00 p.m. (PST)*