fifine

K688CT
USER'S GUIDE

SS Version:24-V1

CONTENT

• ENGLISH MANUAL
What's in the Box ····· 2
Product Description ····· 2
Guideline for Use ····· 3
Function Key Instruction ····· 3-4
Computer Set-up ····· 4-8
Specification ····· 8
• MANUEL FRANÇAIS ····· 8-11
• MANUALE ITALIANO ····· 12-15
• MANUAL ESPAÑOL ····· 15-18
• DEUTSCHES HANDBUCH ····· 19-22
• MANUAL PORTUGUÊS ····· 22-26
• العربيالدليل ····· 26-29

WARRANTY

Every Fifine product comes with a Limited Warranty that in normal use of product will be free of any defects in material or workmanship for a period of one year from its original date of purchase. For detailed warranty info, please refer to the warranty policy on our website, or contact us directly.

CERTIFICATION

Eligible to bear CE Marking.
Authorized European Representative:
Name: AOCE INFORMATION TECHNOLOGY
Address: 61 rue de Lyon 75012 Paris France
Tel: +33-633297410
Authorized British Representative:
Name: AOCE LIMITED
Address: Office Suite 29a 3/F 23 Wharf Street, London, England, SE8 3GG
Tel: +44-759 7659 775

WHAT'S IN THE BOX EN

1 X Microphone with Shock Mount
1 X Boom Arm Stand
1 X C-Clamp
1 X 8.2ft (2.5m) USB Cable
1 X 5/8" Male to 3/8" Female Adapter
1 X User's Manual

PRODUCT DESCRIPTION

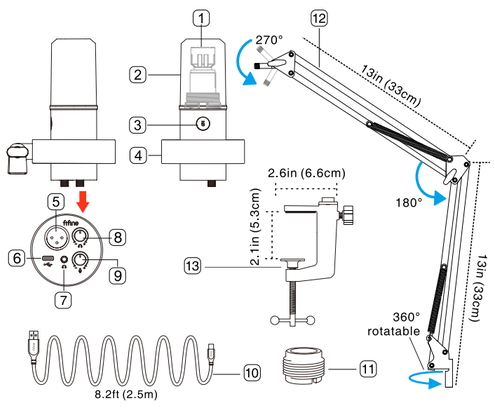

1 Dynamic Microphone Capsule
2 Detachable Windscreen
3 Mute Button and LED Indicator
4 Shock Mount
5 XLR Port
6 Type-C Port
7 Headphone Jack
8 Headphones Volume Knob
9 Microphone Gain Knob
10 8.2ft (2.5m) USB Cable
11 Screw Adapter
12 Boom Arm Stand
13 C-Clamp

Tips: No XLR cable is included

GUIDELINE FOR USE

Installation and Use

Install the C-clamp and boom arm stand on desk. Screw the mic to the arm stand, until they are firmly connected.
Always keep the TOP of the mic facing the audio source. It is suggested that record in the range of 2 to 6 in.

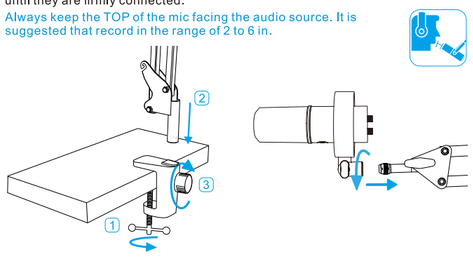

XLR Port Connection

Connect the microphone to mixer or audio interface via the XLR cable (NOT INCLUDED). No preamp or phantom power are needed.

Tips: All the function keys and headphones monitoring on the mic are only available when using USB-C port connection, but invalid when using XLR port connection.

FUNCTION KEY INSTRUCTION

Headphone Jack

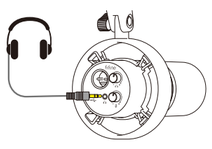

Mute Button

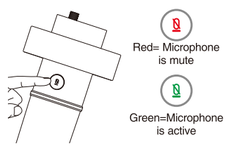

Microphone Gain and Headphone Volume Knob

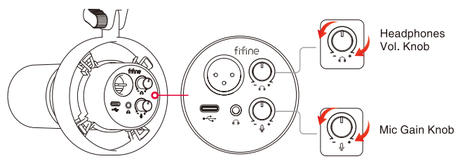

COMPUTER SET-UP (MAC OS & WINDOWS)

APPLE MAC OS (Only Applicable for USB Connection)

Input Settings

Output Settings

Output the audio from internal speakers

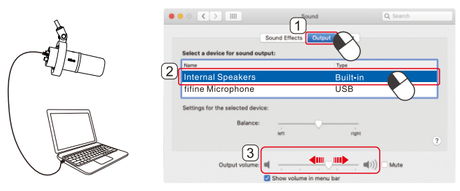

Output the audio from headphones

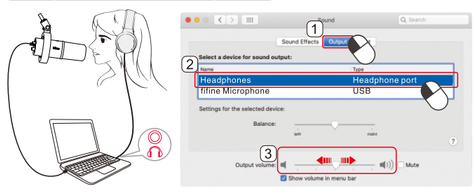

Output the audio from mic

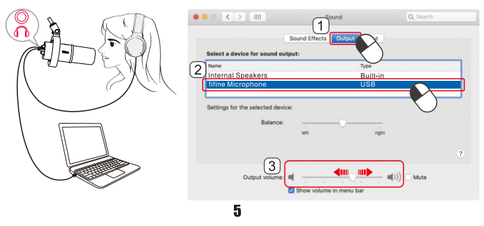

WINDOWS (Only Applicable for USB Connection)

Input Settings

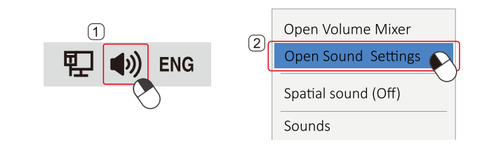

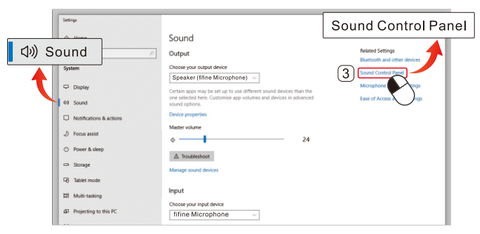

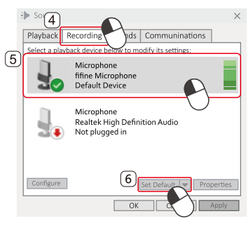

Output Settings

Output the audio from built-in speaker

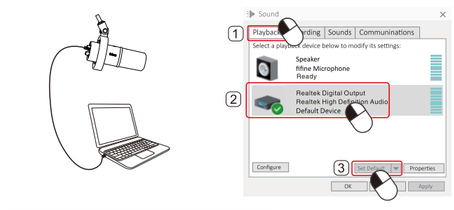

Output the audio from headphones

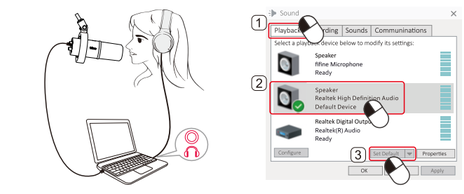

Output the audio from mic

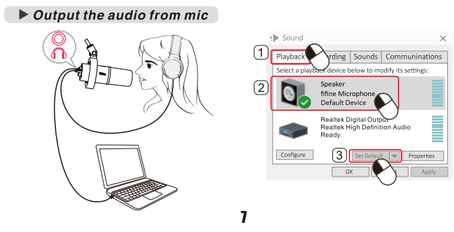

Tips:
1. "Speaker Properties"-"Level"-Make sure turn on the "speaker icon" under "Microphone" before monitoring the mic.
2. Manually select the "Speaker (Realtek High Definition Audio)" as the default playback device, if you want to output computer audio via the computer built-in speaker.
3. There is no XLR cable included.
4. When the microphone is connected to computer, mic input volume is only adjusted by gain knob on the mic, but can not be adjusted by computer setting.
5. Select "fifine Microphone" as the input device from the setting when using recording software.

SPECIFICATION

Model Number: K688CT
Element: Dynamic
Polar Pattern: Cardioid
Connector: USB-C and XLR
Frequency Range: 50Hz-16KHz
S/N Ratio: >80dB
Sensitivity: -50+3dB
Power Supply: 5+0.25V

CONTENU DE LA BOÎTE FR

1 X Microphone avec suspension anti-choc
1 X Support bras perche
1 X C-clamp
1 X Câble USB de 2,5 m (8,2 pieds)
1 X Adaptateur Mâle 5/8" vers Femelle 3/8"
1 X Manuel de l'utilisateur

DESCRIPTION DU PRODUIT

1 Noyaux de microphones dynamiques
2 Écran anti-vent amovible
3 Bouton de sourdine et indicateur LED
4 Suspension anti-choc
5 Port XLR
6 Port Type-C
7 Prise casque
8 Bouton de volume des écouteurs
9 Bouton de gain du microphone
10 Câble USB de 2,5 m (8,2 pieds)
11 Adaptateur à vis
12 Support bras perche
13 C-clamp

Astuce : Aucun câble XLR n'est inclus

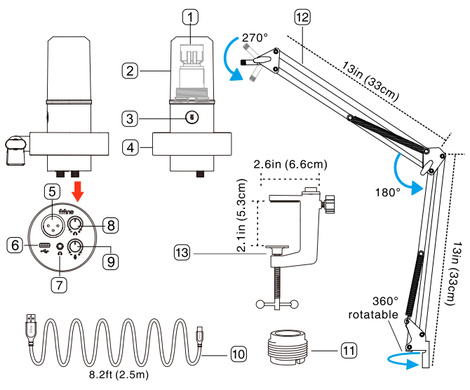

GUIDE D'UTILISATION

Installation et utilisation

Installez le C-clamp et le support bras perche sur le bureau. Vissez le microphone sur le support bras, jusqu'à ce qu'ils soient solidement connectés.
Gardez toujours le Haut du microphone face à la source audio. Il est recommandé d'enregistrer à une distance de 5 à 15 cm (2 à 6 pouces).

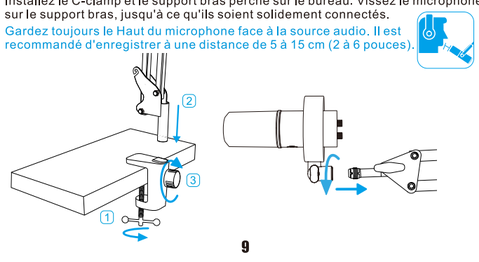

Connexion au port XLR

Branchez le microphone à une table de mixage ou à une interface audio via un câble XLR (NON FOURNI). Aucun préampli ni alimentation fantôme n'est nécessaire.
Astuce : Toutes les touches de fonction et la surveillance des écouteurs sur le microphone ne sont disponibles que lors de l'utilisation du port USB-C. Elles sont inactives lorsque le port XLR est utilisé.

INSTRUCTION DES TOUCHES DE FONCTION

Prise casque

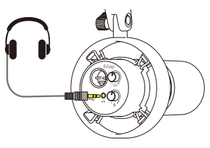

Bouton de sourdine

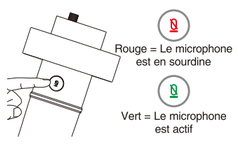

Bouton de Gain du Microphone et Bouton de Volume des Écouteurs

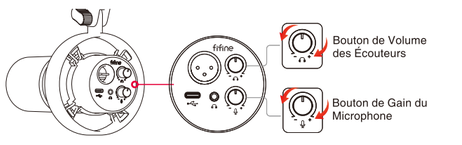

Des instructions spécifiques peuvent être consultées dans le MANUEL EN ANGLAIS pages P4-P8

CONFIGURATION DE L'ORDINATEUR (MAC OS & WINDOWS)

APPLE MAC OS (Uniquement applicable pour la connexion USB)

Paramètres d'entrée
Préférences Système — Son — Onglet Entrée — Sélectionnez "fifine Microphone".
Paramètres de sortie
Sortie audio vers les haut-parleurs internes
Préférences Système — Son — Onglet Sortie — Sélectionnez "Haut-parleurs internes"

Sortie audio vers les écouteurs
Préférences Système — Son — Onglet Sortie — Sélectionnez "Casques".
Sortie audio depuis le microphone
Préférences Système — Son — Onglet Sortie — Sélectionnez "fifine Microphone"

WINDOWS (Uniquement applicable pour la connexion USB)

Paramètres d'entrée
Clic droit sur l'icône du haut-parleur en bas à droite de l'écran — Ouvrir les paramètres de son — Panneau de configuration du son — Onglet Enregistrement — Sélectionner "fifine Microphone" — Définir comme périphérique par défaut.
Paramètres de sortie
Sortie audio vers les haut-parleurs internes
Lecture — Clic droit sur "fifine Microphone" — Désactiver — Sélectionner Haut-parleur interne — Définir comme périphérique par défaut.
Sortie audio vers les écouteurs
Lecture — Sélectionner "Realtek Digital Output" — Désactiver — Sélectionner les écouteurs connectés à l'ordinateur — Définir comme périphérique par défaut.
Sortie audio depuis le microphone
Lecture — Sélectionner "fifine Microphone" — Définir comme périphérique par défaut.

Conseils :
1."Propriétés du haut-parleur" - "Niveau" - Assurez-vous d'activer l'icône "haut-parleur" sous "Microphone" avant de surveiller le micro.
2.Sélectionnez manuellement "Haut-parleur (Realtek High Definition Audio)" comme périphérique de lecture par défaut si vous souhaitez diffuser le son de l'ordinateur via les haut-parleurs intégrés.
3.Aucun câble XLR n'est inclus.
4.Lorsque le microphone est connecté à l'ordinateur, le volume d'entrée du micro est uniquement ajusté par le bouton de gain sur le micro, mais ne peut pas être ajusté via les paramètres de l'ordinateur.
5.Sélectionnez "fifine Microphone" comme périphérique d'entrée dans les paramètres lorsque vous utilisez un logiciel d'enregistrement.

SPÉCIFICATIONS

Modèle : K688CT
Plage de fréquence : 50Hz-16KHz
Élément : Dynamique
Rapport S/N : >80dB
Directivité : Cardioïde
Sensibilité : -50+3dB
Connecteur : USB-C et XLR
Alimentation : 5+0,25V

COSA C'È NELLA CONFEZIONE IT

1 X Microfono con supporto anti-shock
1 X Braccio a sospensione
1 X Morsa a C
1 X Cavo USB da 2,5 m (8,2 piedi)
1 X Adattatore da 5/8" maschio a 3/8" femmina
1 X Manuale dell'utente

DESCRIZIONE DEL PRODOTTO

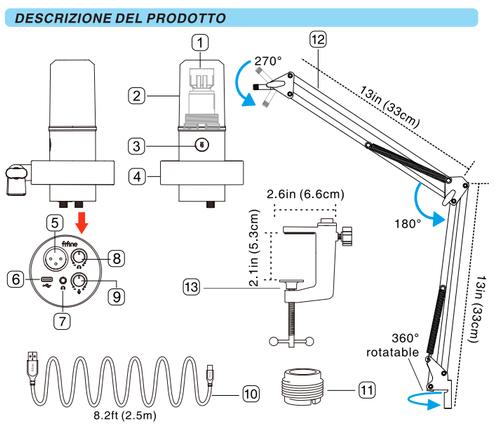

1 Nuclei per microfoni dinamici
2 Schermo antivento removibile
3 Pulsante di disattivazione e indicatore LED
4 Supporto anti-shock
5 Porta XLR
6 Porta Type-C
7 Jack per cuffie
8 Manopola del volume delle cuffie
9 Manopola del guadagno del microfono
10 Cavo USB da 8,2 piedi (2,5 m)
11 Adattatore a vite
12 Braccio a sospensione
13 Morsa a C

Suggerimento: Cavo XLR non incluso

LINEE GUIDA PER L'USO

Installazione e utilizzo

Installa la morsa a C e il braccio a sospensione sulla scrivania. Avvita il microfono al braccio, finché non sono saldamente collegati.
Mantieni sempre la parte SUPERIORE del microfono rivolta verso la sorgente audio. Si consiglia di registrare a una distanza compresa tra i 5 e i 15 cm.

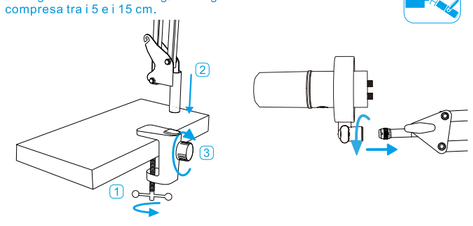

Connessione alla porta XLR

Collega il microfono al mixer o all'interfaccia audio tramite il cavo XLR (NON INCLUSO). Non sono necessari preamplificatori o alimentazione phantom.
Suggerimento: Tutti i tasti di funzione e il monitoraggio delle cuffie sul microfono sono disponibili solo quando si utilizza la connessione tramite porta USB-C, ma non sono attivi quando si utilizza la connessione tramite porta XLR.

ISTRUZIONI SUI TASTI DI FUNZIONE

Jack per cuffie

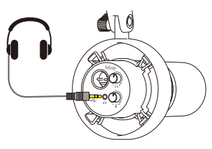

Pulsante di disattivazione

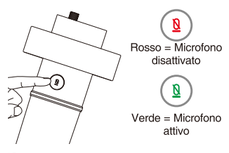

Manopola del guadagno del microfono e manopola del volume delle cuffie

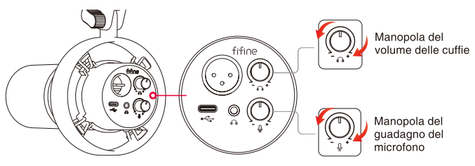

Istruzioni specifiche possono essere consultate nel MANUALE IN INGLESE da pagina P4 a P8

IMPOSTAZIONI DEL COMPUTER (MAC OS & WINDOWS)

APPLE MAC OS (Applicabile solo per connessione USB)

Impostazioni di input
Preferenze di Sistema — Suono — Tab Input — Seleziona "fifine Microphone".
Impostazioni di output
Uscita audio dagli altoparlanti interni
Preferenze di Sistema — Suono — Tab Output — Seleziona "Altoparlanti Interni"
Uscita audio dalle cuffie
Preferenze di Sistema — Suono — Tab Output — Seleziona "Cuffie".
Uscita audio dal microfono
Preferenze di Sistema — Suono — Tab Output — Seleziona "fifine Microphone"

WINDOWS (Applicabile solo per connessione USB)

Impostazioni di input
Fai clic con il tasto destro sull'icona degli altoparlanti in basso a destra dello schermo — Apri Impostazioni audio — Pannello di controllo audio — Tab Registrazione — Seleziona "fifine Microphone" — Imposta come predefinito.
Impostazioni di output
Uscita audio dagli altoparlanti interni
Riproduzione — Fai clic con il tasto destro su "fifine Microphone" — Disabilita — Seleziona "Altoparlante interno" — Imposta come predefinito.
Uscita audio dalle cuffie
Riproduzione — Seleziona "Uscita digitale Realtek" — Disabilita — Seleziona le cuffie collegate al computer — Imposta come predefinito.

Uscita audio dal microfono
Riproduzione — Seleziona "fifine Microphone" — Imposta come predefinito.

Suggerimenti:
1."Proprietà altoparlante" - "Livello" - Assicurati di attivare l'icona dell'"altoparlante" sotto "Microfono" prima di monitorare il microfono.
3. Seleziona manualmente "Altoparlante (Realtek High Definition Audio)" come dispositivo di 2.riproduzione predefinito se desideri riprodurre l'audio del computer tramite gli altoparlanti integrati.
3.Non è incluso un cavo XLR.
4.Quando il microfono è collegato al computer, il volume di ingresso del microfono può essere regolato solo tramite la manopola di guadagno sul microfono, ma non può essere regolato tramite le impostazioni del computer.
5.Seleziona "fifine Microphone" come dispositivo di input nelle impostazioni quando utilizzi un software di registrazione.

SPECIFICHE

Numero di modello: K688CT
Gamma di frequenza: 50Hz-16KHz
Elemento: Dinamico
Rapporto S/N: >80dB
Schema polare: Cardioide
Sensibilità: -50+3dB
Connettore: USB-C e XLR
Alimentazione: 5+0,25V

CONTENIDO DE LA CAJA ES

1 X Micrófono con soporte antichoque
1 X Soporte de brazo articulado
1 X Abrazadera en C
1 X Cable USB de 2,5 m (8,2 pies)
1 X Adaptador de 5/8" macho a 3/8" hembra
1 X Manual del usuario

DESCRIPCIÓN DEL PRODUCTO

1 Cápsula de micrófono dinámico
2 Windscreen desmontable
3 Botón de silencio e indicador LED
4 Soporte antichoque
5 Puerto XLR
6 Puerto Type-C
7 Jack para auriculares
8 Perilla de volumen de los auriculares
9 Perilla de ganancia del micrófono
10 Cable USB de 8,2 pies (2,5 m)
11 Adaptador de tornillo
12 Soporte de brazo articulado
13 Abrazadera en C

Consejo: No se incluye cable XLR

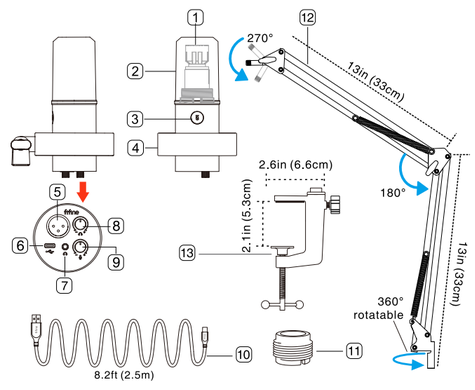

GUÍAS DE USO

Instalación y uso

Instale la abrazadera en C y el soporte de brazo articulado en el escritorio. Atornille el micrófono al soporte hasta que estén firmemente conectados.
Siempre mantenga la parte SUPERIOR del micrófono mirando hacia la fuente de audio. Se recomienda grabar dentro de un rango de 5 a 15 cm.

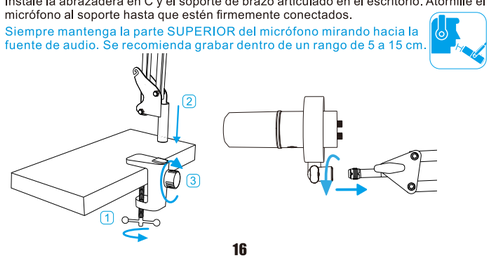

Conexión del Puerto XLR

Conecte el micrófono al mezclador o a la interfaz de audio mediante un cable XLR (NO INCLUIDO). No se necesita preamplificador ni alimentación phantom.
Consejo: Todos los botones de función y el monitoreo de auriculares en el micrófono solo están disponibles cuando se usa la conexión del puerto USB-C, pero no son válidos al usar la conexión del puerto XLR.

INSTRUCCIONES DE LAS TECLAS DE FUNCIÓN

Jack para auriculares

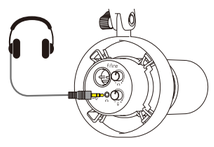

Botón de silencio

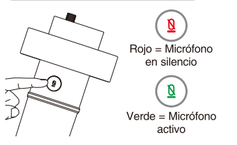

Perilla de ganancia del micrófono y perilla de volumen de los auriculares

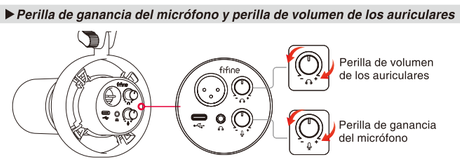

Las instrucciones específicas se pueden consultar en el MANUAL EN INGLÉS, páginas P4-P8

CONFIGURACIÓN EN EL COMPUTADOR (MAC OS & WINDOWS)

APPLE MAC OS (Aplicable solo para conexión USB)

Ajustes de entrada
Preferencias del sistema — Sonido — Pestaña de entrada — Seleccionar "fifine Microphone".
Ajustes de salida
Salida de audio desde los altavoces internos
Preferencias del sistema — Sonido — Pestaña de salida — Seleccionar "Altavoces Internos"

Salida de audio desde los auriculares
Preferencias del sistema — Sonido — Pestaña de salida — Seleccionar "Auriculares".
Salida de audio desde el micrófono
Preferencias del sistema — Sonido — Pestaña de salida — Seleccionar "fifine Microphone"

WINDOWS (Aplicable solo para conexión USB)

Ajustes de entrada
Haz clic derecho en el ícono de altavoces en la esquina inferior derecha de la pantalla — Abre Configuración de Sonido — Panel de Control de Sonido — Pestaña de Grabación — Selecciona "fifine Microphone" — Establecer como predeterminado.
Ajustes de salida
Salida de audio desde los altavoces internos
Reproducción — Haz clic derecho en "fifine Microphone" — Deshabilitar — Selecciona "Altavoz interno" — Establecer como predeterminado.
Salida de audio desde los auriculares
Reproducción — Selecciona "Salida digital Realtek" — Deshabilitar — Selecciona los auriculares conectados al computador — Establecer como predeterminado.
Salida de audio desde el micrófono
Reproducción — Selecciona "fifine Microphone" — Establecer como predeterminado.

Consejos:
1. "Propiedades del altavoz" - "Nivel" - Asegúrate de activar el ícono del "altavoz" bajo "Micrófono" antes de monitorear el micrófono.
2. Selecciona manualmente "Altavoz (Realtek High Definition Audio)" como el dispositivo de reproducción predeterminado si deseas emitir el audio del ordenador a través de los altavoces incorporados.
3. No se incluye un cable XLR.
4. Cuando el micrófono está conectado al ordenador, el volumen de entrada del micrófono solo se ajusta mediante el control de ganancia en el micrófono, no se puede ajustar desde la configuración del ordenador.
5. Selecciona "fifine Microphone" como dispositivo de entrada en la configuración al utilizar un software de grabación..

ESPECIFICACIONES

Número de modelo: K688CT
Rango de frecuencia: 50Hz-16KHz
Elemento: Dinámico
Relación S/N: >80dB
Patrón polar: Cardioide
Sensibilidad: -50+3dB
Conector: USB-C y XLR
Suministro de energía: 5+0,25V

INHALT DER BOX DE

1 X Mikrofon mit Shock Mount
1 X Boom Arm Ständer
1 X C-Klemme
1 X 2,5 m (8,2 Fuß) USB-Kabel
1 X 5/8" männlich auf 3/8" weiblich Adapter
1 X Benutzerhandbuch

PRODUKTBESCHREIBUNG

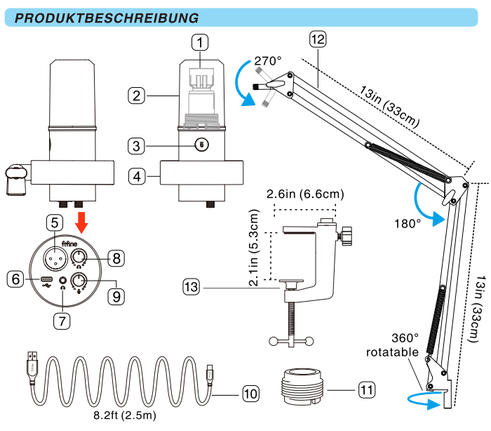

1 Dynamische Mikrofonkapsel
2 Abnehmbarer Windschutz
3 Stummschaltbutton und LED-Anzeige
4 Shock Mount
5 XLR-Anschluss
6 Type-C-Anschluss
7 Kopfhöreranschluss
8 Kopfhörer-Lautstärkeregler
9 Mikrofon-Gain-Regler
10 2,5 m (8,2 Fuß) USB-Kabel
11 Schraubadapter
12 Boom-Arm-Ständer
13 C-Klemme

Tipp: Kein XLR-Kabel enthalten

GEBRAUCHSANWEISUNG

Installation und Verwendung

Installieren Sie die C-Klemme und den Boom-Arm-Ständer auf dem Tisch. Schrauben Sie das Mikrofon am Arm-Ständer fest, bis es sicher verbunden ist.
Stellen Sie immer sicher, dass die OBERSEITE des Mikrofons zur Audioquelle zeigt. Es wird empfohlen, im Abstand von 5 bis 15 cm aufzunehmen.

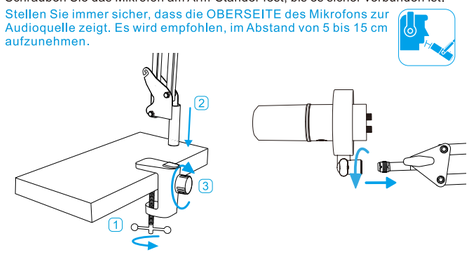

XLR-Port-Verbindung

Verbinden Sie das Mikrofon mit dem Mixer oder der Audio-Interface über das XLR-Kabel (NICHT INBEGRIFFEN). Es wird kein Vorverstärker oder Phantomspannung benötigt.
Tipp: Alle Funktionstasten und die Kopfhörerüberwachung am Mikrofon sind nur verfügbar, wenn Sie die USB-C-Port-Verbindung verwenden. Sie sind jedoch ungültig, wenn die XLR-Port-Verbindung verwendet wird.

BEDIENUNG DER FUNKTIONSTASTEN

Kopfhöreranschluss

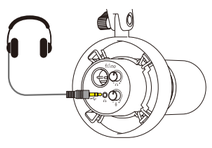

Stummschaltknopf

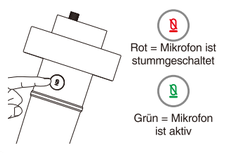

Mikrofon-Gain- und Kopfhörer-Lautstärkeregler

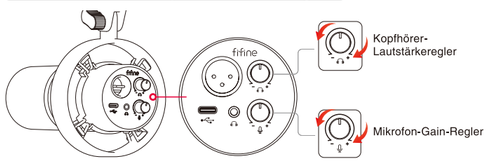

Spezifische Anweisungen können im ENGLISCHEN HANDBUCH auf den Seiten P4-P8 nachgelesen werden.

COMPUTER-EINRICHTUNG (MAC OS & WINDOWS)

APPLE MAC OS (Nur anwendbar bei USB-Verbindung)

Eingabeeinstellungen
Systemeinstellungen — Ton — Eingabe-Tab — Wählen Sie „fifine Microphone".
Ausgabeeinstellungen
Audio von internen Lautsprechern ausgeben
Systemeinstellungen — Ton — Ausgabe-Tab — Wählen Sie „Interne Lautsprecher"
Audio von Kopfhörern ausgeben
Systemeinstellungen — Ton — Ausgabe-Tab — Wählen Sie „Kopfhörer".
Audio vom Mikrofon ausgeben
Systemeinstellungen — Ton — Ausgabe-Tab — Wählen Sie „fifine Microphone"

WINDOWS (Nur anwendbar bei USB-Verbindung)

Eingabeeinstellungen
Rechtsklick auf das Lautsprechersymbol unten rechts auf dem Bildschirm — Öffnen der Sound-Einstellungen — Sound-Systemsteuerung — Reiter „Aufnahme" — Wählen Sie „fifine Microphone" — Als Standard festlegen.
Ausgabeeinstellungen
Audio über interne Lautsprecher ausgeben
Wiedergabe — Rechtsklick auf „fifine Microphone" — Deaktivieren — Wählen Sie „Interner Lautsprecher" — Als Standard festlegen.
Audio über Kopfhörer ausgeben
Wiedergabe — Wählen Sie „Realtek Digitalausgang" — Deaktivieren — Wählen Sie die mit dem Computer verbundenen Kopfhörer — Als Standard festlegen.

Audio vom Mikrofon ausgeben
Wiedergabe — Wählen Sie „fifine Microphone" — Als Standard festlegen.

Tipps:
1. "Lautsprecher-Eigenschaften" - "Pegeln" - Stellen Sie sicher, dass das "Lautsprecher- Symbol" unter "Mikrofon" aktiviert ist, bevor Sie das Mikrofon überwachen.
2. Wählen Sie manuell "Lautsprecher (Realtek High Definition Audio)" als Standard-Wiedergabegerät aus, wenn Sie den Computer-Audio über die integrierten Lautsprecher des Computers ausgeben möchten.
3. Es ist kein XLR-Kabel enthalten.
4. Wenn das Mikrofon mit dem Computer verbunden ist, kann die Mikrofoneingangslautstärke nur über den Gain-Regler am Mikrofon angepasst werden, jedoch nicht über die Computereinstellungen.
5. Wählen Sie "fifine Microphone" als Eingabegerät in den Einstellungen, wenn Sie ein Aufnahmeprogramm verwenden.

SPEZIFIKATIONEN

Modellnummer: K688CT
Frequenzbereich: 50Hz-16KHz
Element: Dynamisch
S/N-Verhältnis: >80dB
Richtcharakteristik: Kardioid
Empfindlichkeit: -50+3dB
Anschluss: USB-C und XLR
Stromversorgung: 5+0,25V

O QUE HÁ NA CAIXA PT

1 X Microfone com Suporte Antichoque
1 X Suporte de Braço de Boom
1 X Adaptador de 5/8" Masculino para 3/8" Feminino
1 X C-Clamp
1 X Cabo USB de 2,5m (8,2 pés)
1 X Manual do Usuário

DESCRIÇÃO DO PRODUTO

1 Cápsula de Microfone Dinâmico
2 Tela de Proteção Removível
3 Botão de Mudo e Indicador LED
4 Suporte Antichoque
5 Porta XLR
6 Porta Tipo-C
7 Entrada para Fones de Ouvido
8 Botão de Volume dos Fones de Ouvido
9 Botão de Ganho do Microfone
10 Cabo USB de 8,2 pés (2,5m)

11 Adaptador de Parafuso
12 Suporte de Braço de Boom
13 C-Clamp

Dica: Não está incluído um cabo XLR.

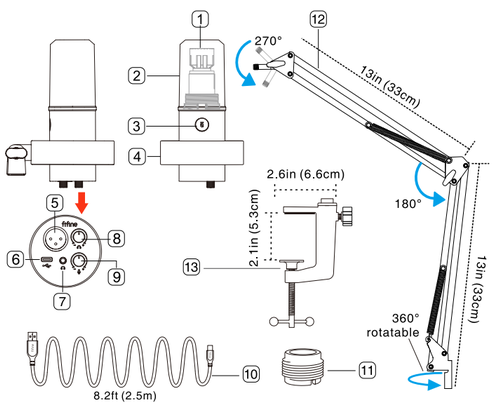

GUIDA DE USO

Instalação e Uso

Instale o suporte de C-clamp e o braço de boom na mesa. Parafuse o microfone no braço até que fiquem firmemente conectados.
Sempre mantenha a parte SUPERIOR do microfone voltada para a fonte de áudio. É recomendado gravar a uma distância de 5 a 15 cm (2 a 6 polegadas).

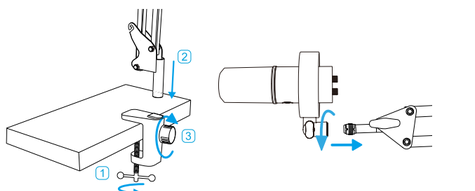

Conexão da Porta XLR

Conecte o microfone ao mixer ou interface de áudio via cabo XLR (NÃO INCLUÍDO). Não é necessário pré-amplificador nem alimentação phantom.
Dica: Todas as teclas de função e o monitoramento de fones de ouvido no microfone só estão disponíveis quando usando a conexão USB-C, mas não funcionam ao usar a conexão da porta XLR.

INSTRUÇÃO DAS TECLAS DE FUNÇÃO

Entrada para Fones de Ouvido

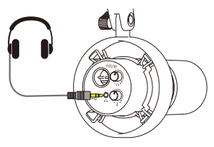

Botão de Mudo

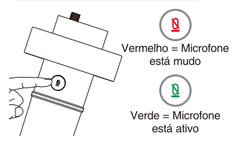

Botão de Ganho do Microfone e Volume dos Fones de Ouvido

Instruções específicas podem ser consultadas no MANUAL EM INGLÊS P4-P8

CONFIGURAÇÃO DO COMPUTADOR (MAC OS E WINDOWS)

APPLE MAC OS (Aplicável apenas para conexão USB)

Configurações de Entrada
Preferências do Sistema → Som → Aba de Entrada → Selecione "fifine Microphone".
Configurações de Saída
Salida de audio desde los altavoces internos
Saída de áudio pelos alto-falantes internos
Preferências do Sistema → Som → Aba de Saída → Selecione "Alto-falantes Internos".
Saída de áudio pelos fones de ouvido
Preferências do Sistema → Som → Aba de Saída → Selecione "Fones de Ouvido".
Salida de audio desde el micrófono
Saída de áudio do microfone
Preferências do Sistema → Som → Aba de Saída → Selecione "fifine Microphone".

WINDOWS (Aplicável apenas para conexão USB)

Configurações de Entrada
Clique com o botão direito no ícone de alto-falante no canto inferior direito da tela → Abrir Configurações de Som → Painel de Controle de Som → Aba de Gravação → Selecione "fifine Microphone" → Definir como Padrão.
Configurações de Saída
Saída de áudio pelos alto-falantes internos
Reprodução → Clique com o botão direito em "fifine Microphone" → Desativar → Selecione "Alto-falante Interno" → Definir como Padrão.
Saída de áudio pelos fones de ouvido
Reprodução → Selecione "Realtek Digital Output" → Desativar → Selecione os fones de ouvido conectados ao computador → Definir como Padrã.
Saída de áudio do microfone
Reprodução → Selecione "fifine Microphone" → Definir como Padrão.

Dicas:
1. "Propriedades do Alto-falante" - "Nível" - Certifique-se de ativar o ícone do "alto-falante" em "Microfone" antes de monitorar o microfone.
2. Selecione manualmente "Alto-falante (Realtek High Definition Audio)" como dispositivo de reprodução padrão, se desejar reproduzir o áudio do computador pelos alto-falantes integrados.
3. Não inclui cabo XLR.
4. Quando o microfone está conectado ao computador, o volume de entrada do microfone é ajustado apenas pelo botão de ganho no microfone, não podendo ser ajustado pelas configurações do computador.
5. Selecione "fifine Microphone" como dispositivo de entrada nas configurações ao usar um software de gravação.

ESPECIFICAÇÕES

Número do Modelo: K688CT
Faixa de Frequência: 50Hz-16KHz
Elemento: Dinâmico
Relação S/N: >80dB
Padrão Polar: Cardióide
Sensibilidade: -50+3dB
Conector: USB-C e XLR
Fonte de Alimentação: 5+0,25V

محتويات العلبة AR

1 × ميكروفون مع حامل مانع للاهتزاز
1 × حامل ذراع بوم
1 × مشبك C
1 × كابل USB بطول 2.5 متر (8.2 قدم)
1 × محول 5/8" ذكر إلى 3/8" أنثى
1 × دليل المستخدم

وصف المنتج

1 كبسولة ميكروفون ديناميكية
2 شاشة حماية قابلة للفصل
3 زر كتم الصوت ومؤشر LED
4 حامل مانع للاهتزاز
5 منفذ XLR
6 منفذ Type-C
7 مدخل سماعات الرأس
8 مقبض التحكم في حجم الصوت للسماعات
9 مقبض التحكم في gain للميكروفون
10 كابل USB بطول 2.5 متر (8.2 قدم)
11 محول برغي
12 حامل ذراع بوم
13 مشبك C

ملاحظة: لا يتم تضمين كابل XLR

إرشادات الاستخدام

التثبيت والاستخدام

قم بتثبيت المشبك C وحامل الذراع البوم على المكتب. قم بربط الميكروفون في الحامل حتى يتم تثبيته باحكام.
يجب أن يكون الجزء العلوي من الميكروفون دائما مواجها لمصدر الصوت. يُنصح بالتسجيل على مسافة تتراوح بين 5 إلى 15 سم.

اتصال منفذ XLR

قم بتوصيل الميكروفون بالخلاط أو واجهة الصوت عبر كابل XLR (غير مرفق). لا حاجة إلى مُعزز صوت أو طاقة فانتوم.
ملاحظة: جميع الأزرار الوظيفية والمراقبة عبر السماعات في الميكروفون متاحة فقط عند استخدام منفذ USB-C، ولا تعمل عند استخدام منفذ XLR.

تعليمات الأزرار الوظيفية

زر كتم الصوت