fifine | AMPLIGAME

AM8T USER'S GUIDE

SS Version:25-V2

CONTENT

- **ENGLISH MANUAL**
  - What's in the Box ····· 2
  - Product Description ····· 2
  - Guideline for Use ····· 2-3
  - Function Key Instruction ····· 3-4
  - Computer Set-up ····· 4-8
  - Specification ····· 8
- **MANUEL FRANÇAIS** ····· 8-11
- **MANUALE ITALIANO** ····· 12-15
- **MANUAL ESPAÑOL** ····· 15-19
- **DEUTSCHES HANDBUCH** ····· 19-22
- **MANUAL PORTUGUÊS** ····· 23-26
- العربي بالدليل ····· 26-29

WARRANTY

Every Fifine product comes with a Limited Warranty that in normal use of product will be free of any defects in material or workmanship for a period of one year from its original date of purchase. For detailed warranty info, please refer to the warranty policy on our website, or contact us directly.

CERTIFICATION

Eligible to bear CE Marking.
Authorized European Representative:
Name: AOCE INFORMATION TECHNOLOGY
Address: 61 rue de Lyon 75012 Paris France
Tel: +33-633297410
Authorized British Representative:
Name: AOCE LIMITED
Address: Office Suite 29a 3/F 23 Wharf Street, London, England, SE8 3GG
Tel: +44-759 7659 775

WHAT'S IN THE BOX — EN

1X Dynamic Microphone with Windscreen
1X 8.2ft (2.5m) USB Cable
1X Boom Arm Stand
1X C-Clamp
1X User's Manual

PRODUCT DESCRIPTION

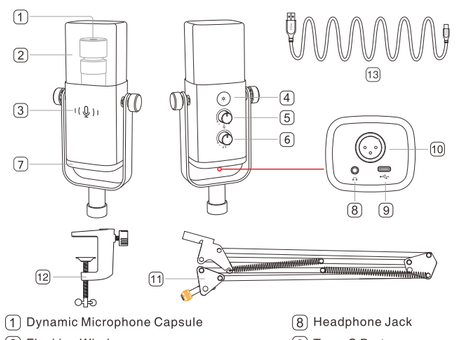

1. Dynamic Microphone Capsule
2. Flocking Windscreen
3. Mute Button and LED Indicator
4. RGB Button
5. Microphone Gain
6. Headphones Volume Control
7. RGB Lighting
8. Headphone Jack
9. Type-C Port
10. XLR Port
11. Boom Arm Stand
12. C-Clamp
13. USB Cable

GUIDELINE FOR USE

Installation and Use

Install the C-clamp and boom arm stand on desk. Screw the mic to the arm stand, until they are firmly connected.

Always keep the TOP of the mic facing the audio source. It is suggested that record in the range of 2 to 6 in.

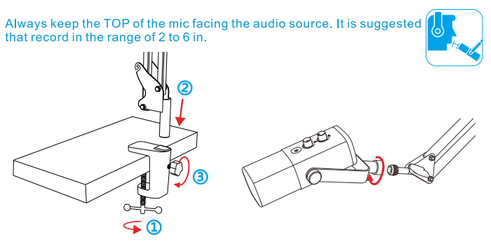

USB Port Connection

Connect the microphone to computer or PS4/PS5 via the USB cable (INCLUDED).

XLR Port Connection

Connect the microphone to mixer or audio interface via the XLR cable (NOT INCLUDED). No preamp or phantom power are needed.

Tips: All the function keys and headphones monitoring on the mic are only available when using USB-C port connection, but invalid when using XLR port connection.

FUNCTION KEY INSTRUCTION

Mute Button

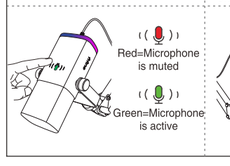

RGB Button
Long press and hold for 3 seconds to turn on or off RGB. Tap it to select RGB modes or colors.

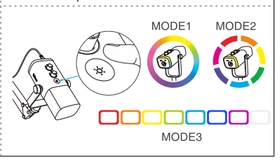

Headphone Jack

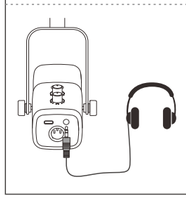

Microphone Gain and Headphone Volume Control

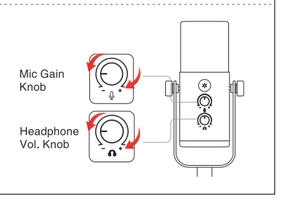

COMPUTER SET-UP (MAC OS & WINDOWS)

APPLE MAC OS (Only Applicable for USB Connection)

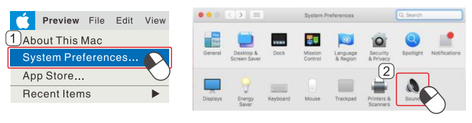

Input Settings

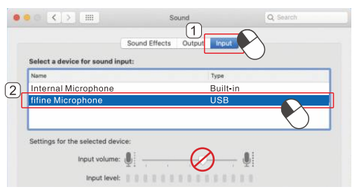

Output Settings

Output the audio from Internal Speakers

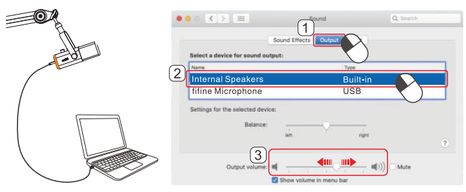

Output the audio from Headphones

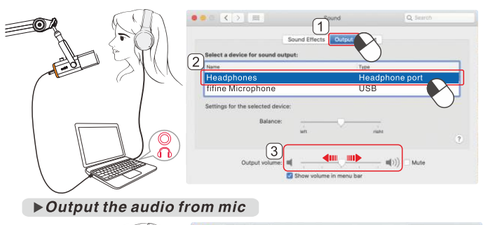

Output the audio from mic

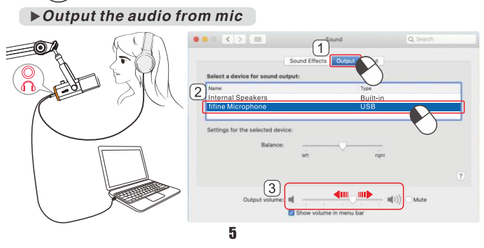

WINDOWS (Only Applicable for USB Connection)

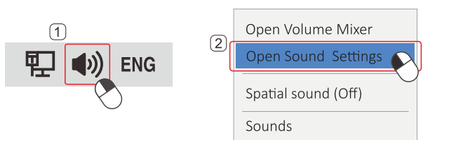

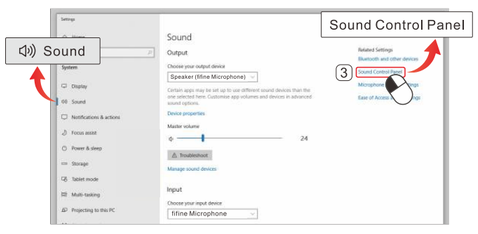

Input Settings

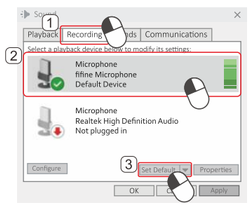

Output Settings

Output the audio from built-in Speakers

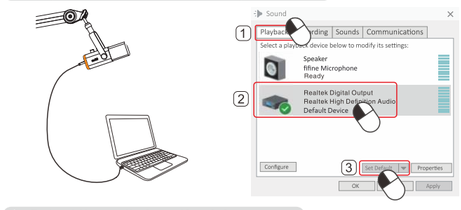

Output the audio from Headphones

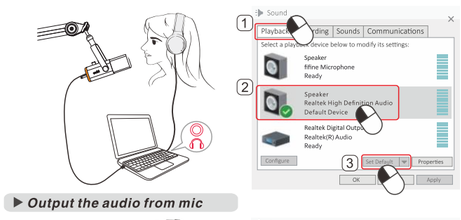

Output the audio from mic

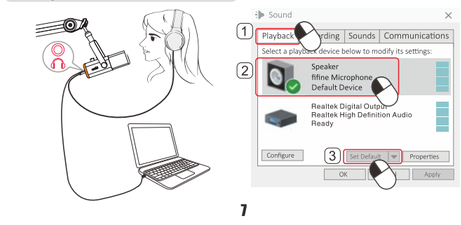

Tips:
1. "Speaker Properties"-"Level"-Make sure turn on the "speaker icon" under "Microphone" before monitor the mic.
2. Manually select the "speaker (Realtek High Definition Audio)" as the default playback device, if you want to output computer audio via the computer built-in speaker.
3. There is no XLR cable included.
4. Microphone input volume can not be adjusted by computer setting.
5. Select "fifine Microphone" as the input device from the setting when using recording software.

SPECIFICATION

Model Number: AM8T
Element: Dynamic
Polar Pattern: Cardioid
Connector: USB-C and XLR
Frequency Range: 50Hz-16KHz
S/N Ratio: >80dB
Sensitivity: -50+3dB
Maximum SPL: 120dB
Power Supply: 5+0.25V

Contenu de la boîte — FR

1X microphone dynamique avec pare-vent
1X câble USB de 2,5 m (8,2 pieds)
1X support bras articulé
1X pince en C
1X manuel d'utilisateur

Description du produit

1. Capsule de microphone dynamique
2. Pare-vent en flocage
3. Bouton de mise en sourdine et indicateur LED
4. Bouton RGB
5. Gain du microphone
6. Contrôle du volume des écouteurs
7. Éclairage RGB
8. Prise pour écouteurs
9. Port Type-C
10. Port XLR
11. Support bras articulé
12. Pince en C
13. Câble USB

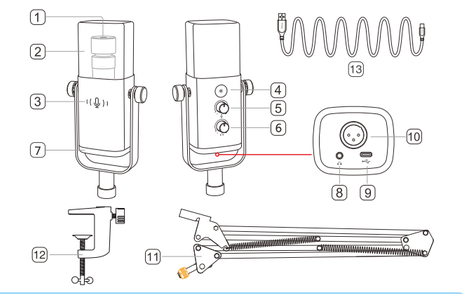

Guide d'utilisation

Installation et utilisation

Installez la pince en C et le bras articulé sur le bureau. Vissez le microphone sur le bras jusqu'à ce qu'ils soient fermement connectés.
Assurez-vous que le haut du microphone soit toujours orienté vers la source audio. Il est conseillé d'enregistrer à une distance de 2 à 6 pouces.

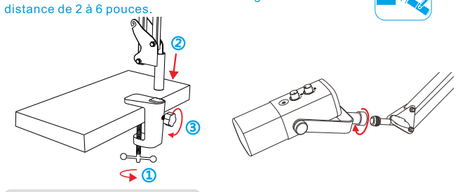

Connexion USB

Connectez le microphone à l'ordinateur ou à la PS4/PS5 via le câble USB (INCLUS).

Connexion du port XLR

Connectez le microphone à un mixeur ou à une interface audio via un câble XLR (NON INCLUS). Aucun préampli ni alimentation fantôme n'est nécessaire.

Conseils : Toutes les touches de fonction et la surveillance des écouteurs sur le microphone ne sont disponibles que lorsque vous utilisez une connexion USB-C. Elles ne fonctionnent pas avec la connexion du port XLR.

Instructions des touches de fonction

Bouton de mise en sourdine (Mute)

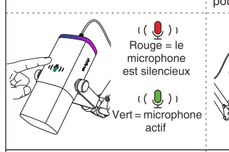

Bouton RGB
Appuyez longuement pendant 3 secondes pour activer ou désactiver l'RGB. Appuyez brièvement pour sélectionner les modes ou couleurs RGB.

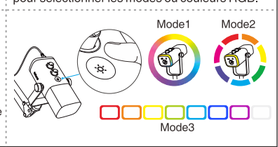

Prise pour écouteurs

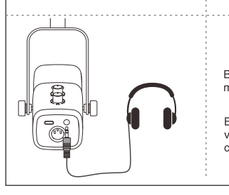

Contrôle du gain du microphone et du volume des écouteurs

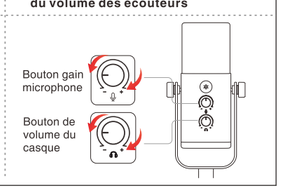

Les instructions spécifiques peuvent être consultées aux pages 4 à 7 du MANUEL EN ANGLAIS

Configuration de l'ordinateur (MAC OS & WINDOWS)

Apple Mac OS (connexion USB uniquement)

Paramètres d'entrée
Préférences Système > Son > Onglet Entrée > Sélectionner "fifine Microphone".

Paramètres de sortie
Sortie audio vers les haut-parleurs internes
Préférences Système > Son > Onglet Sortie > Sélectionner "Internal Speakers"

Sortie audio vers les écouteurs
Préférences Système > Son > Onglet Sortie > Sélectionner "Headphones"

Sortie audio du microphone
Préférences Système > Son > Onglet Sortie > Sélectionner "fifine Microphone"

WINDOWS (connexion USB uniquement)

Paramètres d'entrée
Clic droit sur l'icône du haut-parleur en bas à droite de l'écran > Ouvrir les paramètres de son > Panneau de configuration du son > Onglet Enregistrement > Sélectionner "fifine Microphone" > Définir comme par défaut.

Paramètres de sortie
Sortir l'audio vers les haut-parleurs internes
Lecture > Clic droit sur "fifine Microphone" > Désactiver > Sélectionner "Internal Speaker" > Définir comme par défaut.

Sortir l'audio vers les écouteurs
Lecture > Sélectionner "Realtek Digital Output" > Désactiver > Sélectionner les écouteurs connectés à l'ordinateur > Définir comme par défaut.

Sortir l'audio du microphone
Lecture > Sélectionner "fifine Microphone" > Définir comme par défaut.

Conseils:
1. Dans "Propriétés des haut-parleurs" > "Niveau", assurez-vous d'activer l'icône "haut-parleur" sous "Microphone" avant de surveiller le microphone.
2. Sélectionnez manuellement "Haut-parleur (Realtek High Definition Audio)" comme périphérique de lecture par défaut si vous souhaitez sortir l'audio de l'ordinateur via le haut-parleur intégré.
3. Le câble XLR n'est pas inclus.
4. Le volume d'entrée du microphone ne peut pas être ajusté via les paramètres de l'ordinateur.
5. Lorsque vous utilisez un logiciel d'enregistrement, sélectionnez "fifine Microphone" comme périphérique d'entrée dans les paramètres.

SPÉCIFICATIONS

Numéro de modèle : AM8T
Élément : Dynamique
Diagramme polaire : Cardioïde
Connecteur : USB-C et XLR
Plage de fréquence : 50Hz-16KHz
Rapport signal/bruit : >80dB
Sensibilité : -50+3dB
Pression acoustique maximale (SPL) : 120dB
Alimentation : 5+0,25V

Cosa c'è nella confezione — IT

1X Microfono dinamico con parabrezza
1X Cavo USB da 2,5 m (8,2 piedi)
1X Supporto per braccio a gomito
1X Morsa a C
1X Manuale utente

Descrizione del prodotto

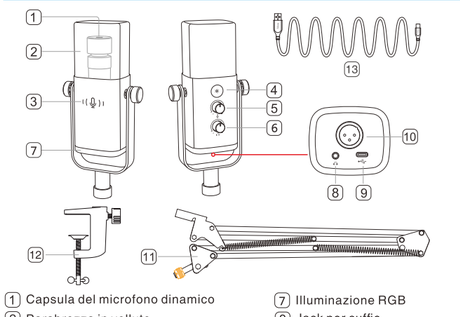

1. Capsula del microfono dinamico
2. Parabrezza in velluto
3. Pulsante di disattivazione audio e indicatore LED
4. Pulsante RGB
5. Guadagno del microfono
6. Controllo del volume delle cuffie
7. Illuminazione RGB
8. Jack per cuffie
9. Porta Type-C
10. Porta XLR
11. Suporte de Braço Articulado
12. Clampe C
13. Cabo USB

Linee guida per l'uso

Installazione e utilizzo

Installa la morsa a C e il supporto per braccio a gomito sulla scrivania. Avvita il microfono sul supporto finché non sono saldamente connessi.
Assicurati che la parte SUPERIORE del microfono sia sempre rivolta verso la sorgente audio. Si consiglia di registrare a una distanza compresa tra 2 e 6 pollici.

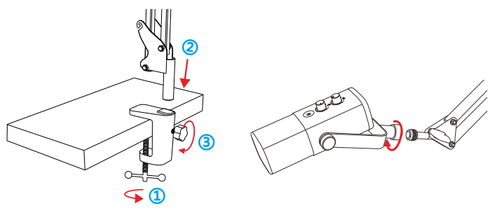

Connessione tramite porta USB

Collega il microfono al computer o alla PS4/PS5 tramite il cavo USB (INCLUSO).

Connessione tramite porta XLR

Collega il microfono a un mixer o a un'interfaccia audio tramite un cavo XLR (NON INCLUSO). Non è necessario un preamplificatore né alimentazione phantom.

Suggerimenti: Tutti i tasti di funzione e il monitoraggio delle cuffie sul microfono sono disponibili solo quando si utilizza la connessione tramite porta USB-C, ma non funzionano con la connessione tramite porta XLR.

Istruzioni per i tasti di funzione

Pulsante di disattivazione (Mute)

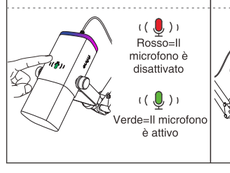

Pulsante RGB
Tieni premuto per 3 secondi per attivare o disattivare l'RGB. Toccalo brevemente per selezionare le modalità o i colori RGB.

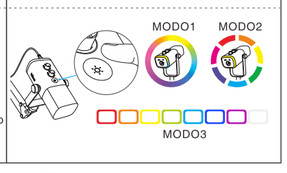

Jack per cuffie

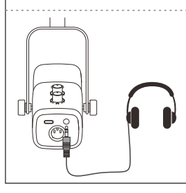

Controllo del guadagno del microfono e del volume delle cuffie

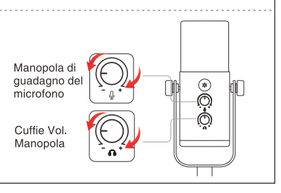

Per le istruzioni specifiche si rimanda a pagina 4-pagina 7 del MANUALE INGLESE

Configurazione del computer (MAC OS & WINDOWS)

APPLE MAC OS (Solo applicabile per connessione USB)

Impostazioni di ingresso
Preferenze di sistema > Suono > Scheda Ingresso > Seleziona "fifine Microphone".

Impostazioni di uscita
Uscita audio dagli altoparlanti interni
Preferenze di sistema > Suono > Scheda Uscita > Seleziona "Internal Speakers"
Uscita audio dalle cuffie
Preferenze di sistema > Suono > Scheda Uscita > Seleziona "Headphones"
Uscita audio dal microfono
Preferenze di sistema > Suono > Scheda Uscita > Seleziona "fifine Microphone"

WINDOWS (Solo applicabile per connessione USB)

Impostazioni di ingresso
Fai clic destro sull'icona dell'altoparlante in basso a destra dello schermo > Apri Impostazioni audio > Pannello di controllo audio > Scheda Registrazione > Seleziona "fifine Microphone" > Imposta come predefinito.

Impostazioni di uscita
Uscita audio dagli altoparlanti interni
Riproduzione > Fai clic destro su "fifine Microphone" > Disabilita > Seleziona "Internal Speaker" > Imposta come predefinito.

Uscita audio dalle cuffie
Riproduzione > Seleziona "Realtek Digital Output" > Disabilita > Seleziona le cuffie collegate al computer > Imposta come predefinito.

Uscita audio dal microfono
Riproduzione > Seleziona "fifine Microphone" > Imposta come predefinito.

Suggerimenti:
1. In "Proprietà altoparlante" > "Livello", assicurati di attivare l'icona "altoparlante" sotto "Microfono" prima di monitorare il microfono.
2. Seleziona manualmente "Altoparlante (Realtek High Definition Audio)" come dispositivo di riproduzione predefinito se desideri uscire con l'audio del computer tramite l'altoparlante integrato.
3. Il cavo XLR non è incluso.
4. Il volume di ingresso del microfono non può essere regolato tramite le impostazioni del computer.
5. Quando usi un software di registrazione, seleziona "fifine Microphone" come dispositivo di ingresso nelle impostazioni.

SPECIFICHE

Numero di modello: AM8T
Elemento: Dinamico
Diagramma polare: Cardioide
Connettore: USB-C e XLR
Gamma di frequenza: 50Hz-16KHz
Rapporto segnale/rumore (S/N): >80dB
Sensibilità: -50+3dB
Pressione acustica massima (SPL): 120dB
Alimentazione: 5+0,25V

Contenido de la caja — ES

1X micrófono dinámico con parabrisas
1X cable USB de 2,5 m (8,2 pies)
1X soporte de brazo articulado
1X pinza en C
1X manual de usuario

Descripción del producto

1. Cápsula de micrófono dinámico
2. Parabrisas de felpa
3. Botón de silencio y indicador LED
4. Botón RGB
5. Ganancia del micrófono
6. Control de volumen de los auriculares
7. Iluminación RGB
8. Jack para auriculares

9. Puerto Type-C
10. Puerto XLR
11. Soporte de brazo articulado
12. Pinza en C
13. Cable USB

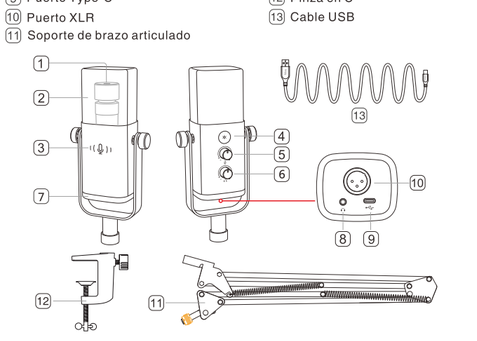

Guía de uso

Instalación y uso

Instale la pinza en C y el soporte de brazo articulado en el escritorio. Atornille el micrófono al soporte hasta que estén firmemente conectados.
Asegúrese de que la parte SUPERIOR del micrófono siempre esté orientada hacia la fuente de audio. Se recomienda grabar a una distancia de 2 a 6 pulgadas.

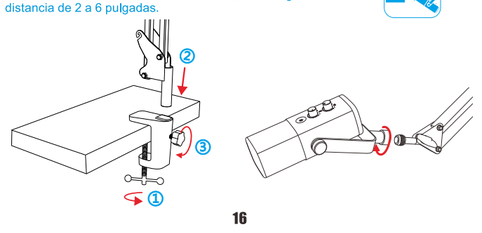

Conexión por puerto USB

Conecte el micrófono al ordenador o a la PS4/PS5 mediante el cable USB (INCLUIDO).

Conexión por puerto XLR

Conecte el micrófono a un mezclador o a una interfaz de audio mediante un cable XLR (NO INCLUIDO). No se necesita preamplificador ni alimentación phantom.

Consejos: Todas las teclas de función y la monitorización de auriculares en el micrófono solo están disponibles cuando se utiliza la conexión por puerto USB-C, y no funcionan con la conexión por puerto XLR.

Instrucciones de las teclas de función

Botón de silencio (Mute)

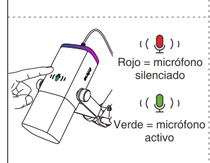

Botón RGB
Mantén presionado durante 3 segundos para encender o apagar el RGB. Tócalo brevemente para seleccionar los modos o colores RGB.

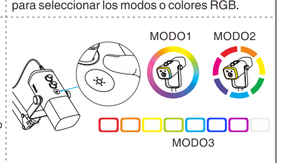

Jack para auriculares

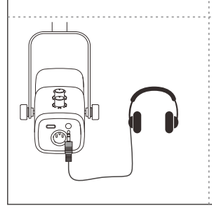

Control de ganancia del micrófono y volumen de los auriculares

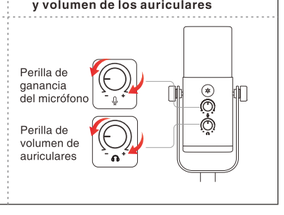

Las instrucciones específicas pueden consultarse en las páginas 4 a 7 del MANUAL DE INGLÉS

Configuración del ordenador (MAC OS & WINDOWS)

APPLE MAC OS (Solo aplicable para conexión USB)

Ajustes de entrada
Preferencias del sistema > Sonido > Pestaña de Entrada > Seleccionar "fifine Microphone".

Ajustes de salida
Salida de audio a los altavoces internos
Preferencias del sistema > Sonido > Pestaña de Salida > Seleccionar "Internal Speakers"
Salida de audio a los auriculares
Preferencias del sistema > Sonido > Pestaña de Salida > Seleccionar "Headphones"
Salida de audio desde el micrófono
Preferencias del sistema > Sonido > Pestaña de Salida > Seleccionar "fifine Microphone".

WINDOWS (Solo aplicable para conexión USB)

Ajustes de entrada
Haz clic derecho en el ícono del altavoz en la parte inferior derecha de la pantalla > Abrir configuración de sonido > Panel de control de sonido > Pestaña de grabación > Seleccionar "fifine Microphone" > Establecer como predeterminado.

Ajustes de salida
Salida de audio a los altavoces internos
Reproducción > Haz clic derecho en "fifine Microphone" > Desactivar > Seleccionar "Internal Speaker" > Establecer como predeterminado.
Salida de audio a los auriculares
Reproducción > Seleccionar "Realtek Digital Output" > Desactivar > Seleccionar los auriculares conectados al ordenador > Establecer como predeterminado.
Salida de audio desde el micrófono
Reproducción > Seleccionar "fifine Microphone" > Establecer como predeterminado.

Consejos:
1. En "Propiedades del altavoz" > "Nivel", asegúrate de activar el "ícono del altavoz" bajo "Micrófono" antes de monitorear el micrófono.
2. Selecciona manualmente "Altavoz (Realtek High Definition Audio)" como dispositivo de reproducción predeterminado si deseas que el audio del ordenador se reproduzca a través de los altavoces integrados del ordenador.
3. No se incluye un cable XLR.
4. El volumen de entrada del micrófono no se puede ajustar mediante la configuración del ordenador.
5. Al utilizar software de grabación, selecciona "fifine Microphone" como dispositivo de entrada en la configuración.

ESPECIFICACIONES

Número de modelo: AM8T
Elemento: Dinámico
Patrón polar: Cardioide
Conector: USB-C y XLR
Rango de frecuencia: 50Hz-16KHz
Relación señal/ruido (S/N): >80dB
Sensibilidad: -50+3dB
SPL máximo: 120dB
Fuente de alimentación: 5+0.25V

Lieferumfang — DE

1X Dynamisches Mikrofon mit Windschutz
1X 8,2 Fuß (2,5 m) USB-Kabel
1X Schwenkarm-Ständer
1X C-Klemme
1X Benutzerhandbuch

Produktbeschreibung

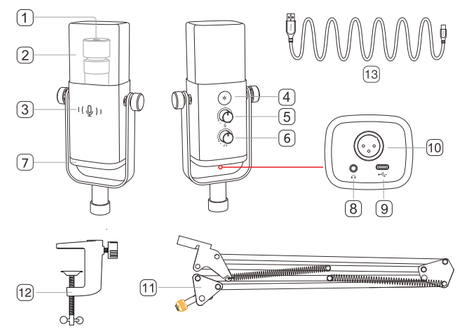

1. Dynamische Mikrofonkapsel
2. Flock-Windschutz
3. Stummschalt-Taste und LED-Anzeige
4. RGB-Taste

5. Mikrofonverstärkung
6. Lautstärkeregler für Kopfhörer
7. RGB-Beleuchtung
8. Kopfhöreranschluss
9. Type-C Anschluss
10. XLR Anschluss
11. Schwenkarm-Ständer
12. C-Klemme
13. USB-Kabel

Benutzerhinweise

Installation und Nutzung

Installieren Sie die C-Klemme und den Schwenkarm-Ständer auf dem Schreibtisch. Schrauben Sie das Mikrofon am Arm-Ständer fest, bis sie sicher verbunden sind.
Stellen Sie sicher, dass die OBERE Seite des Mikrofons immer zur Audioquelle zeigt. Es wird empfohlen, im Bereich von 5 bis 15 cm (2 bis 6 Zoll) aufzunehmen.

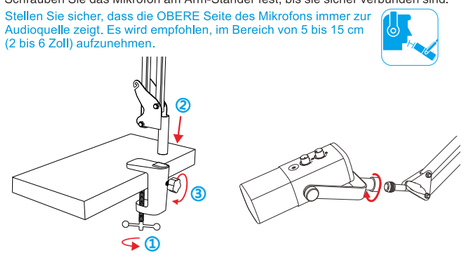

USB-Port-Verbindung

Schließen Sie das Mikrofon über das mitgelieferte USB-Kabel an den Computer oder PS4/PS5 an.

XLR-Port-Verbindung

Schließen Sie das Mikrofon über ein XLR-Kabel (NICHT INBEGRIFFEN) an einen Mixer oder eine Audio-Schnittstelle an. Kein Vorverstärker oder Phantomspannung ist erforderlich.

Tipp: Alle Funktionstasten und die Kopfhörerüberwachung am Mikrofon sind nur bei Verwendung der USB-C-Port-Verbindung verfügbar, jedoch nicht bei Verwendung der XLR-Port-Verbindung.

Anleitung zu den Funktionstasten

Stummschalt-Taste (Mute)

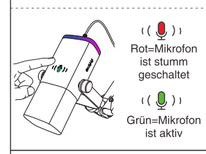

RGB-Taste
Halten Sie die Taste 3 Sekunden lang gedrückt, um das RGB ein- oder auszuschalten. Tippen Sie darauf, um RGB-Modi oder Farben auszuwählen.

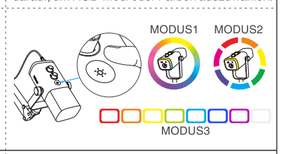

Kopfhöreranschluss

Mikrofonverstärkung und Kopfhörer-Lautstärkeregler

Spezifische Anweisungen finden Sie auf Seite 4 bis Seite 7 des ENGLISCHEN HANDBUCHS

COMPUTER-EINRICHTUNG (MAC OS & WINDOWS)

APPLE MAC OS (Nur für USB-Verbindung)

Eingabeeinstellungen
Systemeinstellungen > Ton > Eingabe-Tab > Wählen Sie „fifine Microphone".

Ausgabeeinstellungen
Audio über interne Lautsprecher ausgeben
Systemeinstellungen > Ton > Ausgabe-Tab > Wählen Sie „Internal Speakers"
Audio über Kopfhörer ausgeben
Systemeinstellungen > Ton > Ausgabe-Tab > Wählen Sie „Headphones"

Audio vom Mikrofon ausgeben
Systemeinstellungen > Ton > Ausgabe-Tab > Wählen Sie „fifine Microphone".

WINDOWS (Nur für USB-Verbindung)

Eingabeeinstellungen
Klicken Sie mit der rechten Maustaste auf das Lautsprecher-Symbol unten rechts auf dem Bildschirm > Öffnen Sie die Sound-Einstellungen > Sound-Systemsteuerung > Auf die Registerkarte „Aufnahme" gehen > Wählen Sie „fifine Microphone" > Als Standard festlegen.

Ausgabeeinstellungen
Audio über interne Lautsprecher ausgeben
Wiedergabe > Klicken Sie mit der rechten Maustaste auf „fifine Microphone" > Deaktivieren > Wählen Sie „Internal Speaker" > Als Standard festlegen.
Audio über Kopfhörer ausgeben
Wiedergabe > Wählen Sie „Realtek Digital Output" > Deaktivieren > Wählen Sie die an den Computer angeschlossenen Kopfhörer > Als Standard festlegen.
Audio vom Mikrofon ausgeben
Wiedergabe > Wählen Sie „fifine Microphone" > Als Standard festlegen.

Tipps:
1. In „Lautsprecher-Eigenschaften" > „Pegel" stellen Sie sicher, dass das „Lautsprecher-Symbol" unter „Mikrofon" aktiviert ist, bevor Sie das Mikrofon überwachen.
2. Wählen Sie manuell „Lautsprecher (Realtek High Definition Audio)" als Standard-Wiedergabegerät, wenn Sie den Computer-Audio über die integrierten Lautsprecher des Computers ausgeben möchten.
3. Es ist kein XLR-Kabel im Lieferumfang enthalten.
4. Die Mikrofon-Eingangslautstärke kann nicht über die Computereinstellungen angepasst werden.
5. Wählen Sie „fifine Microphone" als Eingabegerät in den Einstellungen, wenn Sie eine Aufnahmesoftware verwenden.

SPEZIFIKATIONEN

Modellnummer: AM8T
Element: Dynamisch
Polar-Pattern: Kardioid
Anschluss: USB-C und XLR
Frequenzbereich: 50Hz-16KHz
S/N-Verhältnis: >80dB
Empfindlichkeit: -50+3dB
Maximaler SPL: 120dB
Stromversorgung: 5+0,25V

O que está na caixa — PT

1X Microfone dinâmico com proteção contra vento
1X Cabo USB de 8,2 pés (2,5 m)
1X Suporte de braço articulado
1X Clampe C
1X Manual do usuário

Descrição do Produto

1. Cápsula do Microfone Dinâmico
2. Protetor de vento com revestimento de floco
3. Botão de Mudo e Indicador de LED
4. Botão RGB
5. Ganho do Microfone
6. Controle de Volume dos Fones de Ouvido
7. Iluminação RGB
8. Entrada para Fones de Ouvido
9. Porta Type-C
10. Porta XLR
11. Supporto per braccio a gomito
12. Morsa a C
13. Cavo USB

Instruções de Uso

Instalação e Uso

Instale o clamp C e o suporte de braço articulado na mesa. Enrosque o microfone no suporte até que estejam firmemente conectados.
Sempre mantenha a parte de CIMA do microfone voltada para a fonte de áudio. Recomenda-se gravar a uma distância de 5 a 15 cm.

Conexão via Porta USB

Conecte o microfone ao computador ou PS4/PS5 usando o cabo USB (INCLUÍDO).

Conexão via Porta XLR

Conecte o microfone ao mixer ou interface de áudio usando o cabo XLR (NÃO INCLUÍDO). Não é necessário pré-amplificador ou alimentação fantasma.

Dica: Todas as teclas de função e o monitoramento de fones de ouvido no microfone estão disponíveis apenas quando a conexão USB-C é utilizada. Elas não funcionam quando a conexão via porta XLR é usada.

Instruções das Teclas de Função

Botão Mudo

Botão RGB
Pressione e segure por 3 segundos para ligar ou desligar o RGB. Toque para selecionar modos ou cores RGB.

Entrada para Fones de Ouvido

Controle de Ganho do Microfone e Volume dos Fones de Ouvido

Instruções específicas podem ser consultadas nas páginas 4 a 7 do MANUAL EM INGLÊS

CONFIGURAÇÃO DO COMPUTADOR (MAC OS & WINDOWS)

APPLE MAC OS (Aplicável apenas para conexão USB)

Configurações de Entrada
Preferências do Sistema > Som > Aba de Entrada > Selecione "Microfone fifine".

Configurações de Saída
Para saída de áudio pelos alto-falantes internos
Preferências do Sistema > Som > Aba de Saída > Selecione "Alto-falantes Internos"
Para saída de áudio pelos fones de ouvido
Preferências do Sistema > Som > Aba de Saída > Selecione "Fones de Ouvido"
Para saída de áudio do microfone
Preferências do Sistema > Som > Aba de Saída > Selecione "Microfone fifine"

WINDOWS (Aplicável apenas para conexão USB)

Configurações de Entrada
Clique com o botão direito no ícone de alto-falante no canto inferior direito da telaAbra as Configurações de Som > Painel de Controle de Som > Aba de GravaçãoSelecione "Microfone fifine" > Defina como padrão.

Configurações de Saída
Para saída de áudio pelos alto-falantes internos
Reprodução > Clique com o botão direito em "Microfone fifine" > Desabilitar
Selecione "Alto-falante Interno" > Defina como padrão.

Para saída de áudio pelos fones de ouvido
Reprodução > Selecione "Saída Digital Realtek" > Desabilitar > Selecione o fone de ouvido conectado ao computador > Defina como padrão.

Para saída de áudio do microfone
Reprodução > Selecione "Microfone fifine" > Defina como padrão.

Dicas:
1. Propriedades do Alto-falante > Nível – Certifique-se de ativar o ícone de "alto-falante" na seção "Microfone" antes de monitorar o microfone.
2. Selecione manualmente o "alto-falante (Realtek High Definition Audio)" como o dispositivo de reprodução padrão, se você quiser emitir o áudio do computador através dos alto-falantes internos.
3. O cabo XLR não está incluído.
4. O volume de entrada do microfone não pode ser ajustado pelas configurações do computador.
5. Selecione "fifine Microphone" como o dispositivo de entrada nas configurações ao usar software de gravação.

ESPECIFICAÇÕES

Modelo: AM8T
Elemento: Dinâmico
Padrão Polar: Cardióide
Conectores: USB-C e XLR
Faixa de Frequência: 50Hz - 16KHz
Relação S/N: > 80dB
Sensibilidade: -50 + 3dB
SPL Máximo: 120dB
Fonte de Alimentação: 5 + 0,25V

محتويات الصندوق — AR

1X ميكروفون ديناميكي مع حاجب للرياح
1X كابل USB بطول 8.2 قدم (2.5 متر)
1X حامل ذراع متحرك
1X مشبك على شكل C
1X دليل المستخدم

وصف المنتج

1. كبسولة ميكروفون ديناميكي
2. حاجب للرياح بملمس مخملي
3. زر كتم الصوت مع مؤشر LED