DREO | PTC Fan Heater
Atom 316

USER MANUAL

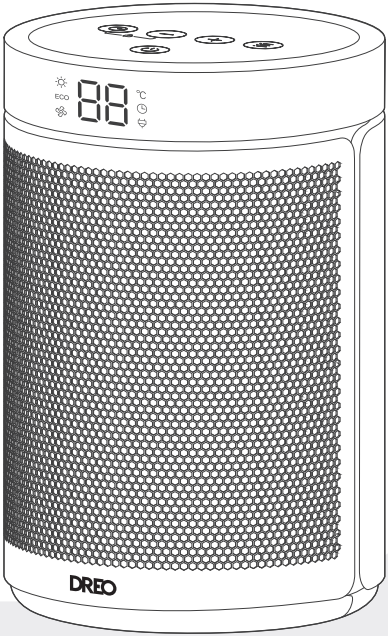

Thanks for Choosing DREO!

Your support means the world to us.
We hope you enjoy our product as much as we did creating it.

EXTEND YOUR WARRANTY FOR FREE

Scan or visit **dreo.com/warranty** to extend your warranty for free by registering your product. If you have any product issues, we always stand ready to help.

(888) 290-1688
(Mon - Fri, 9:00 am-5:00 pm PST/PDT)

ca-support@dreo.com

www.dreo.com

LANGUAGES

English ——— 1-14

Français ——— 15-28

CONTENTS

01
IMPORTANT SAFETY INSTRUCTIONS
2-5

02
KNOWING YOUR HEATER
6

03
USING YOUR HEATER
7-11

04
CLEANING AND MAINTENANCE
12

05
TROUBLESHOOTING
13-14

06
DREO CUSTOMER CARE
28

IMPORTANT SAFETY INSTRUCTIONS 01

When using electrical appliances, basic precautions should always be followed to reduce the risk of fire, electric shock, and injury to persons, including the following:



WARNING: In order to avoid overheating, do not cover the heater.



Do not use the fan heater near combustibles.

GENERAL SAFETY

1. Read all instructions before using this heater.
2. This heater is hot when in use. To avoid burns, do not let bare skin touch hot surfaces.
3. Use the handle to move this heater.
4. Extreme caution is necessary when any heater is used by or near children or invalids and whenever the heater is left operating and unattended.
5. Do not insert or allow foreign objects to enter any ventilation or exhaust opening as this may cause an electric shock or fire, or damage the heater.
6. The output of this heater may vary and its temperature may become hot enough to burn exposed skin. Use of this heater is not recommended for persons with a high sensitivity to heat or an inability to react to avoid burns.
7. Do not attempt to modify or repair the product by yourself. Doing so could void the warranty and cause damage or personal injury. Only a repair technician may disassemble or repair this product.
8. Make sure that no pieces of polystyrene or other packaging material have been left between elements of the appliance. It may be necessary to pass over the appliance with a vacuum cleaner.
9. If the machine is not working as it should, has received a sharp blow, has been dropped, damaged, left outdoors, or dropped into water, do not use and contact Customer Support.
10. There may be a trace of smoke or odor when the unit is first operated. This indicates that a drop of oil fell on the heating coil during the manufacturing process. It will quickly evaporate and should not re-occur.

11. Do not use this heater if it has been dropped;
12. Do not use if there are visible signs of damage to the heater;
13. Use this heater on a horizontal and stable surface, or fix it to the wall, as applicable.

LOCATION SAFETY

1. Do not use outdoors.
2. Ensure the heater is on a stable, secure surface to eliminate the potential of tipping it over.
3. Keep combustible materials, such as furniture, pillows, bedding, papers, clothes, and curtains at least 1 m from the front of the heater and keep them away from the sides and rear.
4. A heater has hot and arcing or sparking parts inside. Do not use it in areas where gasoline, paint, or flammable liquids are used or stored.
5. To prevent a possible fire, do not block air intakes or exhaust in any manner. Do not use on soft surfaces, like a bed, where openings may become blocked.
6. This heater is not intended for use in bathrooms, laundry areas and similar indoor locations. Never locate heater where it may fall into a bathtub or other water container.
7. The heater must not be located immediately below a socket outlet.

ELECTRICITY SAFETY

1. Always unplug heater when not in use.
2. Do not operate any heater with a damaged cord or plug or after the heater malfunctions, has been dropped or damaged in any manner. Discard heater, or return to authorized service facility for examination and/or repair.
3. Do not run cord under carpeting. Do not cover cord with throw rugs, runners, or similar coverings. Do not route cord under furniture or appliances. Arrange cord away from traffic area and where it will not be tripped over.
4. To disconnect heater, turn controls to off, then remove plug from outlet.
5. Always plug heaters directly into a wall outlet/receptacle.
6. Never use with an extension cord or relocatable power tap (outlet/power strip).
7. If there is a loose fit between the plug and the socket or the plug becomes very hot, the socket may need to be replaced. Check with a qualified electrician to replace the socket.

8. It is normal for the plug and cord to feel warm to the touch.
9. A plug or cord which becomes hot to the touch or becomes distorted in shape may be a result of a worn electrical outlet. Worn outlets or receptacles should be replaced prior to further use of the heater. Plugging the heater into a worn outlet / receptacle may result in overheating of the power cord or fire.
10. This appliance has a polarized plug (one prong is wider than the other). To reduce the risk of electric shock, this plug is intended to fit in a polarized outlet only one way. If the plug does not fit fully in the outlet, reverse the plug. If it still does not fit, contact a qualified electrician. Do not attempt to rig this safety feature.

WARNING:

1. This appliance is not intended for use by persons (including children) with reduced physical, sensory or mental capabilities, or lack of experience and knowledge, unless they have been given supervision or instruction concerning use of the appliance by a person responsible for their safety. Children should be supervised to ensure that they do not play with the appliance.
2. If the supply cord is damaged, it must be replaced by the manufacturer, its service agent or similarly qualified persons in order to avoid a hazard.
3. CAUTION: In order to avoid a hazard due to inadvertent resetting of the THERMAL CUT-OUT, this appliance must not be supplied through an external switching device, such as a timer, or connected to a circuit that is regularly switched on and off by the utility.
4. Do not use this heater in the immediate surroundings of a bath, a shower or a swimming pool.
5. WARNING: Do not use this heater in small rooms when they are occupied by persons not capable of leaving the room on their own, unless constant supervision is provided.
6. WARNING: To reduce the risk of fire, keep textiles, curtains or any other flammable material a minimum distance of 1m from their outlet.

FOR HOUSEHOLD USE ONLY
READ AND SAVE THESE INSTRUCTIONS

English

Gentle Reminder:

Check the appliance regularly and refer to TROUBLESHOOTING or contact our customer support if it shows any of the following signs:

- Power cord or plug is damaged.
- Loud noise, unusual smell or excessive heat.

Specifications

Model No.	DR-HSH006 DR-HSH006A
Rated Power	1500W
Input	120V~ 60Hz

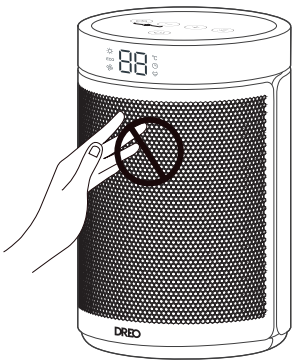

HOT SURFACE

THE FRONT SURFACE CAN BE VERY HOT DURING USE.
DO NOT TOUCH WHEN IN USE.

KNOWING YOUR HEATER

02

Package Contents

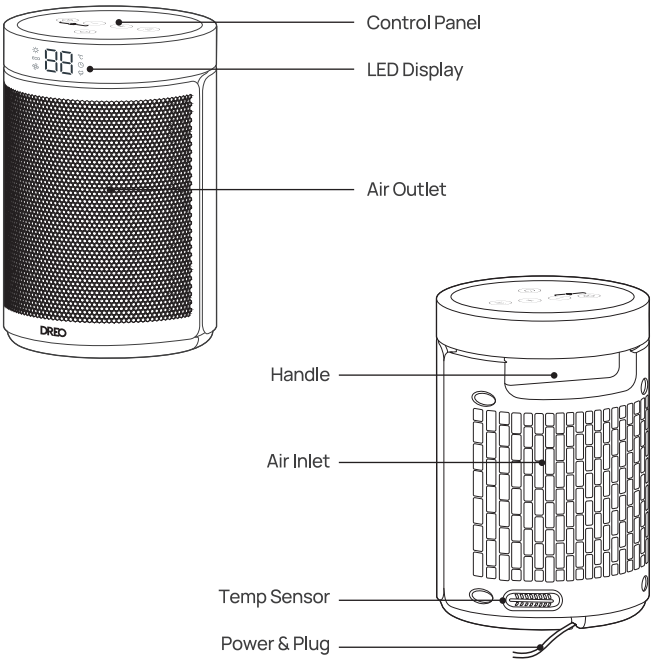

User Manual

Quick Start Guide



USING YOUR HEATER

03

Control Panel

English



Power On/Off

Touch to turn the heater on or off.

Note:

When the heater is plugged into the electric outlet, the power indicator will light in red.

Once turned off, a 30-second countdown will show up on the display as the fan will continue to run for 30 seconds to blow out the remaining heat.



Mode Settings

Touch to switch between → ECO → .

Power heat with five heating levels: H1 (1000W),H2 (1300W), H3(1500W).

ECO The heater will automatically select its optimal heating power, depending on the difference between the set temperature (5-35°C) and ambient temperature.

Note:

- When the ambient temperature reaches the set temperature, the heater will turn off automatically in 30 seconds.
- When the ambient temperature drops below the set temperature, the heater will operate on low or high power (1000W or 1500W), depending on the difference between the two temperatures.

Fan only.

Mute/Unmute

To turn on/off the button sounds, long press the Mode button on the panel for 3s.



Auto-Off Timer

- When the heater is on, touch to set a timer (0-12h). After the timer ends, the heater will turn off automatically.
- To cancel, set the timer to 0 hour.



Setting Adjustment Buttons

- Power Heat Mode: touch ⊕ or ⊖ to adjust the heating level.
- ECO Mode: touch ⊕ or ⊖ to adjust the set temperature.

Note:
In ECO mode, the heater will turn off automatically when the set temperature has been reached.
If your heater turns off frequently, please raise the set temperature, or switch to Power Heat mode.



Child Lock

Long press ◷ and ⊖ for 3s to activate / deactivate the Child Lock function, when activated, the display will show "LC", and all the buttons on the space heater will be locked.

English

LED Display



Power Heat	ECO Mode	Fan Only
Timer	Heat Level / Timer Hour / Set Temperature	Plugged In

More Features

Memory Function

The heater will remember its last settings (temperatures, working modes) once turned on again.

24-Hour Auto Off

This feature is not ON by default.

When this feature is ON, the heater will shut off automatically after continuously running for 24 hours.

Long press the Timer button for 3 seconds to turn this feature ON/OFF when this heater is on standby. The display will show "ON" and "OF" respectively.

Tip-Over Protection

When the heater is tipped over, it will shut off automatically with the error code "P4" on the display.

Overheat Protection

When the heater overheats, it will shut off automatically with the error code "FF" on the display.

LED Display On/Off

Turn on/off the LED Display by using the remote control.

Remote Control

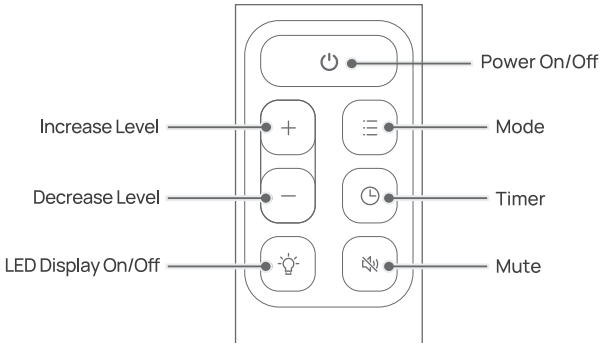

Battery Replacement

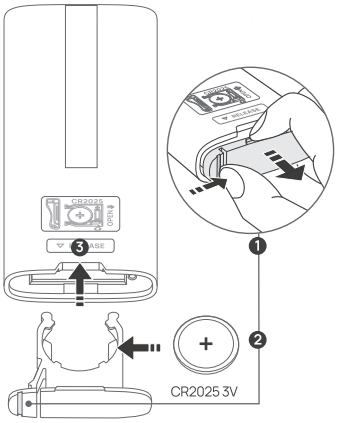

1. Keep the locking tab pressed while pulling out the battery holder from the slot at the back.
2. Replace with the same battery type with the (+) side facing up.
3. Push in the holder until securely locked in place.

Note: If the appliance doesn't respond when using the remote control in close range please consider replacing the battery.

English

⚠ WARNING

- **INGESTION HAZARD:** This product contains a button cell or coin battery
- **DEATH** or serious injury can occur if ingested.
- A swallowed button cell or coin battery can cause **Internal Chemical Burns** in as little as **2 hours.**
- **KEEP** new and used batteries **OUT OF REACH of CHILDREN.**
- **Seek immediate medical attention** if a battery is suspected to be swallowed or inserted inside any part of the body.



a) Remove and immediately recycle or dispose of used batteries according to local regulations and keep away from children. Do NOT dispose of batteries in household trash or incinerate.
b) Even used batteries may cause severe injury or death.
c) Call a local poison control center for treatment information.
d) Compatible battery type: CR2025.
e) Battery nominal voltage:3.0 Vdc
f) Non-rechargeable batteries are not to be recharged.
g) Do not force discharge, recharge, disassemble, heat above (rated temperature: 140 °F) or incinerate. Doing so may result in injury due to venting, leakage or explosion resulting in chemical burns.
h) Ensure the batteries are installed correctly according to polarity (+ and -).
i) Do not mix old and new batteries, different brands or types of batteries, such as alkaline, carbon-zinc, or rechargeable batteries.
j) Remove and immediately recycle or dispose of batteries from equipment not used for an extended period of time according to local regulations.
k) Always completely secure the battery compartment. If the battery compartment does not close securely, stop using the product, remove the batteries, and keep them away from children.

CLEANING AND MAINTENANCE

04

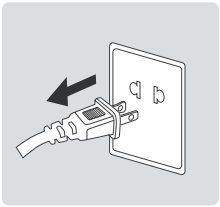

Always turn off and unplug before cleaning.

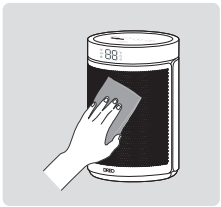

Outer Surface

Use a soft, dry cloth to gently wipe clean the outer surface.

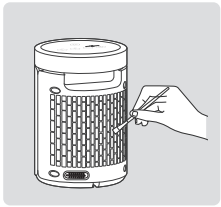

Air Inlet

Use a soft, dry cloth or a cotton-tipped swab to remove any dust from the air inlet.

ATTENTION

 **DO NOT unscrew the unit.**	 **DO NOT use cleaning agents.**	 **DO NOT use abrasive scrubbers.**



Fire or electrical shock hazard. DO NOT immerse the main unit in water. NEVER allow water to get inside the heater.



Except for cleaning, any servicing should be performed by an authorized service representative.



Store in a cool, dry area and keep the cable out of high-traffic areas to avoid tripping hazards.

TROUBLESHOOTING 05

Problem	Possible Causes	Solution
Malfunction codes on LED display	E2 - Temperature sensor short circuit	Unplug it from the power source and contact Customer Support.
	E1 - Temperature sensor open circuit	Unplug it from the power source and contact Customer Support.
	FF - Overheat Protection	Unplug and wait for it to cool down before plugging in again.
	P4 - Tip-Over Protection	Place the heater back on a flat, level and stable surface.
Heater does not start	Power cord is not properly plugged in.	Connect the plug to a powered electrical outlet.
	Overheat protection has been activated.	Unplug and allow it to cool.
		Remove any objects on or near the heater.

Heater does not start	No power is passing through the unit.	Ensure that your circuit breaker or fuse is working properly.
		Ensure that your heater is placed on a flat and even surface.
	The set temperature is lower than the ambient temperature.	Ensure that the temperature is set to be higher than the ambient temperature.
The heater suddenly stops during heating.	The temperature exceeds the threshold of the thermal cutoff.	Turn off and unplug the unit. Allow it to cool and plug into the electrical outlet again.
	The heater is tipped over.	Place it on a flat, level and stable surface.
	In ECO mode, the heater will turn off automatically when the set temperature has been reached.	This is normal. If your heater turns off frequently, please raise the set temperature, or switch to Power Heat mode.

If your problem is not listed or still persists, contact our Customer Support (see page 28).

CONTENU

01
CONSIGNES DE SÉCURITÉ IMPORTANTES
16-19

02
CONNAÎTRE VOTRE RADIATEUR
20

03
UTILISATION DE VOTRE RADIATEUR
21-24

04
NETTOYAGE ET ENTRETIEN
25

05
DÉPANNAGE
26-27

06
ASSISTANCE CLIENTS DREO
28

CONSIGNES DE SÉCURITÉ IMPORTANTES

01

Lorsque vous utilisez des appareils électriques, respectez les consignes de sécurité de base, notamment les consignes suivantes :



AVERTISSEMENT : Pour éviter une surchauffe, ne couvrez pas le radiateur.



N'utilisez use the fan heater near combustibles.

SÉCURITÉ GÉNÉRALE

1. Veuillez lire toutes les instructions avant d'utiliser ce radiateur.
2. Ce radiateur devient chaud lorsqu'il fonctionne. Pour éviter toute brûlure, ne touchez pas les surfaces chaudes à peau nue.
3. Utilisez la poignée pour déplacer ce radiateur.
4. Vous devez être extrêmement prudent(e) lorsque ce radiateur est utilisé par des enfants ou à proximité d'enfants ou de personnes handicapés, et chaque fois qu'il reste allumé et sans surveillance.
5. Ne laissez aucun objet étranger pénétrer dans une bouche d'entrée ou de sortie d'air, car cela peut provoquer un choc électrique ou un incendie ou endommager le radiateur.
6. La puissance de sortie de ce radiateur peut varier et sa température peut devenir suffisamment élevée pour brûler la peau exposée. L'utilisation de ce radiateur n'est pas recommandée pour les personnes qui ont une sensibilité élevée à la chaleur ou une incapacité à réagir pour éviter les brûlures.
7. N'essayez pas de modifier ou de réparer le produit vous-même. Cela peut annuler la garantie et causer des dommages ou des blessures. Seul un technicien de réparation peut démonter ou réparer ce produit.
8. Assurez-vous qu'aucun morceau de polystyrène ou autre matériau d'emballage n'a été laissé entre les éléments de l'appareil. Il peut être nécessaire passer un aspirateur au-dessus de l'appareil.
9. Si la machine ne fonctionne pas comme elle le devrait, qu'elle a reçu un coup brusque, qu'elle est tombée, endommagée, qu'elle

est restée à l'extérieur ou qu'elle est tombée dans l'eau, ne l'utilisez pas et contactez le support client.
10. Il peut y avoir une trace de fumée ou une odeur lors de la première utilisation de l'appareil. Cela indique qu'une goutte d'huile est tombée sur le serpentin de radiateur pendant le processus de fabrication. Elle s'évapore rapidement et ne devrait pas se reproduire.
11. N'utilisez pas ce chauffage s'il est tombé.
12. Ne l'utilisez pas s'il présente des signes visibles de dommages.
13. Utilisez ce chauffage sur une surface horizontale et stable, ou fixez-le au mur, selon le cas.

SÉCURITÉ DES LIEUX

1. N'utilisez pas la machine en plein air.
2. Assurez-vous que le radiateur est sur une surface stable et sûre pour éliminer le risque de basculement.
3. Gardez les objets combustibles comme les meubles, les oreillers, la literie, les papiers, les vêtements et les rideaux à au moins 1 m de l'avant du radiateur et gardez-les à l'écart des côtés et de l'arrière.
4. Un chauffage à des pièces chaudes et des arcs ou des étincelles à l'intérieur. Ne l'utilisez pas dans des endroits où de l'essence, de la peinture ou des liquides inflammables sont utilisés ou entreposés.
5. Pour éviter un risque d'incendie, ne bloquez pas les entrées ou les sorties d'air de quelque manière que ce soit. Ne l'utilisez pas sur des surfaces molles, comme un it, où les ouvertures peuvent se bloquer.
6. Ce radiateur n'est pas conçu pour être utilisé dans les salles de bain, les buanderies ou les pièces humides similaires. Ne placez jamais le radiateur à un endroit où il pourrait tomber dans une baignoire ou dans un autre contenant d'eau.
7. L'appareil ne doit pas être placé juste en-dessous d'une prise de courant.

SÉCURITÉ ÉLECTRIQUE

1. Débranchez toujours le radiateur lorsqu'il n'est pas utilisé.
2. N'utilisez pas un radiateur dont le cordon ou la fiche est endommagé(e) ou après un dysfonctionnement, qui est tombé ou qui a subi un dommage quelconque. Jetez le radiateur ou rapportez-le à un centre de service autorisé pour qu'il y soit examiné et / ou réparé.
3. Ne passez pas le cordon sous un tapis. Ne couvrez pas le cordon avec des tapis de décoration, des moquettes ou des revêtements similaires. Ne faites pas passer le cordon sous des meubles ou des appareils. Disposez le cordon à l'écart de la zone de circulation pour empêcher tout trébuchement.
4. Pour déconnecter le chauffage, mettez les commandes sur OFF, puis retirez la fiche de la prise.

5. Branchez toujours les appareils de chauffage directement dans une prise murale / un réceptacle.
6. Ne l'utilisez jamais avec une rallonge ou une prise de courant déplaçable (prise / multiprise).
7. S'il y a un ajustement libre entre la fiche et la prise ou si la prise devient très chaude, il se peut que la prise ait besoin d'être remplacée. Vérifiez auprès d'un électricien qualifié pour remplacer la prise.
8. Il est normal que la fiche et le cordon soient chauds au toucher.
9. Une fiche ou un cordon qui devient chaud au toucher ou se déforme peut être le résultat d'une prise électrique usée. Les prises de courant ou les réceptacles usés doivent être remplacés avant toute nouvelle utilisation du radiateur. Branchez le chauffage dans une prise de courant / prise usée peut entraîner une surchauffe du cordon d'alimentation ou un incendie.
10. Cet appareil est doté d'une fiche polarisée (une broche est plus large que l'autre). Pour réduire le risque d'électrocution, cette fiche est destinée à s'insérer dans une prise polarisée d'une seule façon. Si la fiche ne rentre pas complètement dans la prise, inversez la fiche. Si cela ne rentre toujours pas, contactez un électricien qualifié. N'essayez pas de contourner cette fonction de sécurité.

AVERTISSEMENT:

1. L'appareil n'est pas conçu pour être utilisé par des personnes (y compris des enfants) aux capacités physiques, sensorielles ou intellectuelles réduites, ou dont l'expérience et les connaissances sont insuffisantes, à moins qu'elles aient été formées et encadrées pour l'utilisation de cet appareil. Les enfants surveillés ne doivent pas jouer avec l'appareil.
2. Si le cordon d'alimentation est endommagé, vous devez le faire remplacer par le fabricant, son service technique ou des personnes qualifiées pour éviter tout danger.
3. ATTENTION : Afin d'éviter tout risque dû à un réarmement intempestif du COUPE-CIRCUIT THERMIQUE, cet appareil ne doit pas être alimenté par un dispositif de commutation externe, tel qu'une minuterie, ni être connecté à un circuit régulièrement mis sous tension et hors tension par le fournisseur d'électricité.
4. N'utilisez pas ce chauffage à proximité immédiate d'une baignoire, d'une douche ou d'une piscine.
5. ATTENTION : Ne pas utiliser cet appareil de chauffage dans des pièces de petite taille lorsque celles-ci sont occupées par des personnes incapables de quitter la pièce par elles-mêmes, sauf si une surveillance constante est assurée.
6. ATTENTION : Pour réduire les risques d'incendie, maintenir les textiles, rideaux ou tout autre matériau inflammable à une distance minimale de 1 m de la sortie d'air.

DANGER - Des températures élevées peuvent être générées dans certaines conditions anormales. Ne pas couvrir ou obstruer, partiellement ou totalement, l'avant de l'appareil.

DESTINÉ UNIQUEMENT À UN USAGE DOMESTIQUE LISEZ ET CONSERVEZ CES INSTRUCTIONS

Petit rappel

Vérifiez régulièrement l'appareil et reportez-vous au DÉPANNAGE ou contactez notre service client s'il affiche l'un des signes suivants :

- Si le cordon d'alimentation ou la prise est endommagé(e).
- Bruit fort, odeur inhabituelle ou chaleur excessive.

Spécifications

Modèle	DR-HSH006 DR-HSH006A
Puissance nominale	1500W
Entrée	120V~ 60Hz

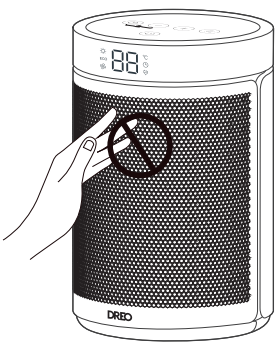

SURFACE CHAUDE

LA SURFACE AVANT PEUT ÊTRE TRÈS CHAUDE DURANT L'UTILISATION. NE TOUCHEZ PAS EN COURS D'UTILISATION.

CONNAÎTRE VOTRE RADIATEUR

02

Contenu de l'emballage

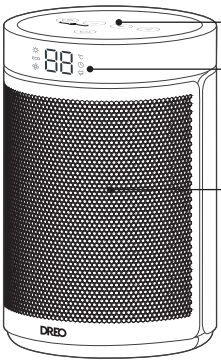

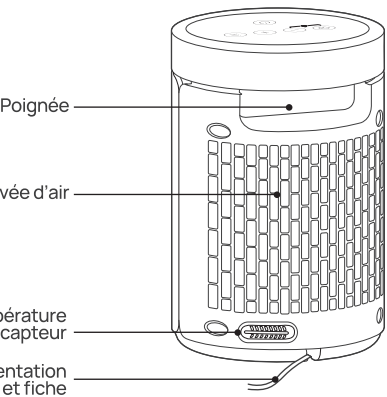

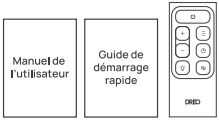

Français

UTILISATION DE VOTRE RADIATEUR

03

Panneau de contrôle



Mise sous / hors tension

Touchez pour allumer ou éteindre le chauffage.

Remarque :
- Lorsque le radiateur est branché sur la prise électrique, le voyant d'alimentation s'allume en rouge.
- Une fois éteint, un compte à rebours de 30 secondes apparaît à l'écran car le ventilateur continuera de fonctionner pendant 30 secondes pour souffler la chaleur restante.



Paramètres du mode

Touchez pour parcourir → ECO →.

Chauffage électrique avec trois niveaux de chauffage : H1 (1000W),H2 (1300W), H3(1500W).

ECO L'appareil de chauffage sélectionne automatiquement sa puissance de chauffage optimale, suivant la différence entre la température réglée (entre 5 et 35 °C) et la température ambiante.
Remarque :
- Lorsque la température ambiante atteint la température définie, le radiateur s'éteint automatiquement dans les 30 secondes.
- Lorsque la température ambiante descend en dessous de la température réglée, le radiateur fonctionne à puissance faible ou élevée (1000W ou 1500W), suivant la différence entre les deux températures.

Ventilateur uniquement.

Sourdine / Sans sourdine

Pour activer/désactiver les sons du bouton, appuyez longuement sur le bouton de mode du panneau pendant 3 secondes.



Arrêt Automatique de minuterie

- Lorsque le radiateur est allumé, appuyez pour régler une minuterie (0-12 h). Lorsque la minuterie est terminée, le chauffage s'éteint automatiquement.
- Pour l'annuler, réglez la minuterie sur 0 heure.



Setting Adjustment Buttons

- En mode chauffage électrique, appuyez sur ⊕ ou ⊖ pour régler le niveau de chauffage.
- En mode ECO, appuyez ⊕ ou ⊖ pour régler la température définie.

Remarque :
En mode ECO, le radiateur s'éteint automatiquement lorsque la température réglée est atteinte. Si votre radiateur s'éteint fréquemment, augmentez la température réglée ou passer en mode Chauffage électrique.



Verrouillage de sécurité enfant

Faites un appui long sur ⏲ et ⊖ pendant 3 secondes pour activer/désactiver la fonction Verrouillage enfant. Lorsqu'il est activé, l'affichage affiche « LC » et tous les boutons du radiateur sont verrouillés.

Affichage à LED



Chauffage électrique	ECO Mode ECO	Ventilateur uniquement
Minuterie	Niveau de chaleur/ Heure de minuterie/ Réglage de la température	Branché

More Features

Mémoire Fonction

Le chauffage garde en mémoire ses derniers réglages (températures, modes de fonctionnement) une fois rallumé.

Arrêt automatique 24 heures

Cette fonction n'est pas activée par défaut.

Lorsque cette fonction est activée, le radiateur s'éteindra automatiquement après avoir fonctionné en continu pendant 24 heures.

Appuyez longuement sur le bouton de minuterie pendant 3 secondes pour activer/désactiver cette fonction lorsque le radiateur est en veille; respectivement le voyant affichera "on" et "oF".

Basculement Protection

Lorsque le radiateur est renversé, il s'éteint automatiquement avec le code d'erreur «P4» sur l'écran.

Überhitzungsschutz

Lorsque le radiateur surchauffe, il s'éteint automatiquement avec le code d'erreur «FF» sur l'écran.

Marche/Arrêt de l'affichage LED

Allumez/éteignez l'affichage LED à l'aide de la télécommande.

Télécommande

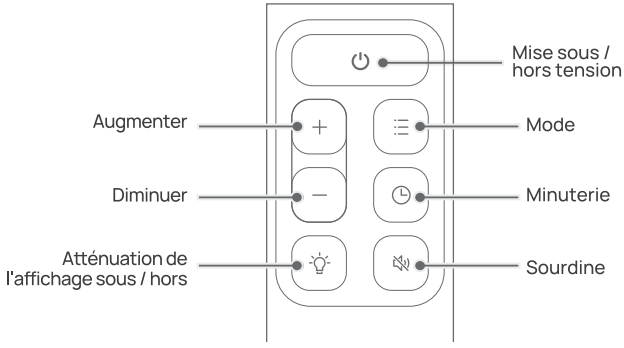

Remplacement de la batterie

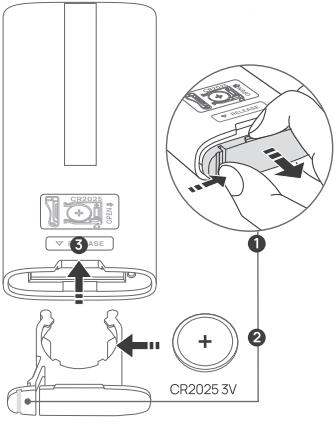

1. Maintenez la languette de verrouillage enfoncée tout en retirant le porte-piles du logement situé à l'arrière.
2. Remplacer par des batteries du même type, le côté (+) vers le haut.
3. Poussez le support jusqu'à ce qu'il soit bien verrouillé.

Remarque: Si l'appareil ne répond pas lorsque vous utilisez la télécommande à courte distance, pensez à remplacer les piles.

NETTOYAGE ET ENTRETIEN

04

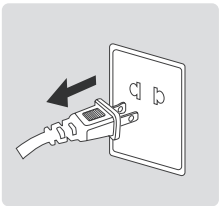

Éteignez et débranchez toujours l'appareil avant de le nettoyer.



Surface extérieure

Utilisez un chiffon doux et sec pour nettoyer délicatement la surface extérieure.

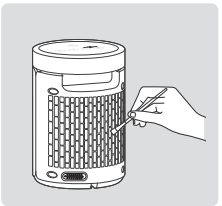

Arrivée d'air

Utilisez un chiffon doux et sec ou un coton-tige pour retirer la poussière de l'entrée d'air.

ATTENTION

 **NE dévissez PAS l'appareil.**	 **N'UTILISEZ PAS d' agents de nettoyage.**	 **N'utilisez pas d'éponges abrasives.**



Risque de choc électrique. Ne plongez pas l'appareil dans l'eau. Ne laissez JAMAIS d'eau pénétrer dans le radiateur.



Excepté pour le nettoyage, tout entretien doit être effectué par un responsable du service autorisé.



Stockez dans un endroit frais et sec et gardez le câble à l'écart des zones à fort trafic pour éviter les risques de trébuchement.

DÉPANNAGE 05

Problème	Causes probables	Solution
Codes de dysfonctionnement sur l'écran LED	E2 - Température Court-circuit du capteur	Débranchez-le de la source d'alimentation et contactez le support client.
	E1 - Température Circuit ouvert du capteur	Débranchez-le de la source d'alimentation et contactez le support client.
	Protection contre la surchauffe - FF	Débranchez et attendez qu'il refroidisse avant de le rebrancher.
	Protection contre le basculement - P4	Replacez le radiateur sur une surface plane, plane et stable
Le radiateur ne démarre pas	Le cordon d'alimentation n'est pas correctement branché	Branchez la fiche dans une prise électrique alimentée.
	La protection anti-surchauffe est activée	Débranchez l'appareil et le laisser refroidir.
		Retirez tout objet situé sur ou à proximité du radiateur.

Le radiateur ne démarre pas	Aucune alimentation électrique ne passe dans l'appareil	Assurez-vous que votre disjoncteur ou fusible fonctionne correctement.
		Assurez-vous que votre radiateur est placé sur une surface plane et plane.
	La température réglée est inférieure à la température ambiante	Assurez-vous que la température est réglée pour être supérieure à la température ambiante.
Le radiateur s'arrête soudainement pendant le chauffage	La température dépasse le seuil de la coupure thermique	Éteignez et débranchez l'appareil. Laissez-le refroidir et rebranchez-le dans la prise d'alimentation électrique.
	Le chauffage a été renversé.	Placez-le sur une surface plane, plane et stable.
	En mode ECO, le radiateur s'éteint automatiquement lorsque la température réglée est atteinte.	Ceci est normal. Si votre radiateur s'éteint fréquemment, augmentez la température réglée ou passer en mode Chauffage électrique.

Si votre problème n'est pas listé ou persiste, contactez notre support client (voir page 28).

DREO CUSTOMER CARE

06

Default 12-Month Warranty

This appliance is covered by Dreo warranty for 12 months from the date of its original purchase.

Extend Your Warranty

Extend your warranty by registering your new appliance on our website https://dreo.com/warranty

The warranty will not apply in cases of:

1. Accident, misuse, or repairs performed by unauthorized personnel.
2. Any unit that has been tampered with or used for commercial purposes.
3. Normal wear and tear of wearable parts.
4. Use of force, damage caused by external influences.
5. Damage caused by non-observance of the User Manual, e.g. connection to an unsuitable mains supply or noncompliance with the instructions.
6. Partially or completely dismantled appliances.
7. Defects caused by or resulting from damages from shipping or from repairs, service, or alteration to the product or any of its parts that have been performed by a repair person not authorized by Dreo.

We can only provide after-sales service for products that are sold by Dreo or Dreo authorized retailers and distributors. If you have purchased the appliance from a different place, please contact your seller for return and warranty issues.

Model No.: DR-HSH006
Rev_1.0_CA

We're Here to Help!

(888) 290-1688 (Mon - Fri, 9:00 am-5:00 pm PST/PDT)

ca-support@dreo.com

www.dreo.com

Shenzhen Hesung Innovation Technology Co., LTD

26F, Bldg A7, Creative City, Shenzhen, China

MADE IN CHINA

Intertek

www.dreo.com

Looking for help?

Contact us to get expert support.

ca-support@dreo.com www.dreo.com